



**แผนพัฒนาท้องถิ่น
(พ.ศ. ๒๕๖๑ –
๒๕๖๕)
ของ
เทศบาลตำบลคูเมือง**

โดยเทศบาลตำบลคูเมือง
หมู่ที่ 7 ตำบลคูเมือง อำเภอเมืองสร้าง จังหวัดร้อยเอ็ด
45220
โทรศัพท์/โทรสาร ๐๔ 3-501851

คำนำ

ตามพระราชบัญญัติกำหนดแผนและขั้นตอนการกระจายอำนาจให้แก่องค์กรปกครองส่วนท้องถิ่น พ.ศ. ๒๕๔๒ ได้บัญญัติให้มืองค์กรรับผิดชอบในการจัดทำแผนการกระจายอำนาจให้แก่องค์กรปกครองส่วนท้องถิ่น ซึ่งได้กำหนดการถ่ายโอนภารกิจ และการจัดสรรสัดส่วนของภาษีเพื่อให้องค์กรปกครองส่วนท้องถิ่นนำไปบริหารจัดการให้เกิดประโยชน์สูงสุดแก่ประชาชน ดังนั้น อาศัยอำนาจตามระเบียบกระทรวงมหาดไทย ว่าด้วยการจัดทำแผนพัฒนาขององค์กรปกครองส่วนท้องถิ่น พ.ศ. ๒๕๔๘ แก้ไขเพิ่มเติมถึง (ฉบับที่ ๓) พ.ศ. ๒๕๖๑ ประกอบกับหนังสือ ด่วนที่สุด ที่ มท. ๐๘๑๐.๓/ว๒๙๓๑ ลงวันที่ ๑๕ พฤษภาคม ๒๕๖๒ เรื่อง ชักซ้อมแนวทางการทบทวนแผนพัฒนาท้องถิ่น (พงศ. ๒๕๖๑-๒๕๖๕) ขององค์กรปกครองส่วนท้องถิ่นกำหนดระยะเวลาแผนพัฒนาท้องถิ่นเป็นระยะเวลา ๕ ปี เพื่อมีความสอดคล้องและเชื่อมโยงกับแผนพัฒนาจังหวัด แผนพัฒนากลุ่มจังหวัด รวมทั้งแผนปฏิบัติราชการประจำปีจังหวัด แผนปฏิบัติราชการประจำปีกลุ่มจังหวัดตลอดจนสามารถบูรณาการแผนงาน/โครงการ/กิจกรรม และงบประมาณในพื้นที่ได้อย่างมีประสิทธิภาพ อันจะก่อให้เกิดประโยชน์สูงสุดให้กับประชาชน

เทศบาลตำบลคูเมือง จึงได้จัดทำแผนพัฒนาท้องถิ่น (พ.ศ. ๒๕๖๑-๒๕๖๕) เพื่อกำหนดทิศทางทางการบริหารท้องถิ่นให้เป็นไปตามวิสัยทัศน์ที่ได้กำหนดไว้

เทศบาลตำบลคูเมืองหวังเป็นอย่างยิ่งว่า แผนพัฒนาท้องถิ่น (พ.ศ. ๒๕๖๑-๒๕๖๕) คงจะประสบผลสำเร็จตามที่ได้วางไว้และสามารถแก้ไขปัญหาให้กับประชาชนในท้องถิ่นได้เป็นอย่างดี

สารบัญ

หน้า

คำนำ

ส่วนที่ ๑ สภาพทั่วไปและข้อมูลพื้นฐาน

สภาพทั่วไปและข้อมูลพื้นฐาน

- | | |
|---------------------------|----|
| ๑. ด้านกายภาพ | ๑ |
| ๒. ด้านการเมืองการปกครอง | ๑๒ |
| ๓. ประชากร | ๑๓ |
| ๔. สภาพทางสังคม | ๑๔ |
| ๕. ระบบบริการพื้นฐาน | ๑๖ |
| ๖. ระบบเศรษฐกิจ | ๑๗ |
| ๗. ศาสนา ประเพณี วัฒนธรรม | ๒๐ |
| ๘. ทรัพยากรธรรมชาติ | ๒๑ |

ส่วนที่ ๒ ยุทธศาสตร์การพัฒนาระดับมหภาค

- | | |
|--|----|
| ๑. ความสัมพันธ์ระหว่างแผนพัฒนาระดับมหภาค | ๒๒ |
| ๑.๑ แผนยุทธศาสตร์ชาติ ๒๐ ปี | ๒๒ |
| ๑.๒ แผนพัฒนาเศรษฐกิจและสังคมแห่งชาติ ฉบับที่ ๑๒ (พ.ศ. ๒๕๖๐-๒๕๖๔) | ๒๙ |
| ๑.๓ แผนพัฒนาภูมิภาคตะวันออกเฉียงเหนือตอนกลาง | ๓๐ |
| ๑.๔ ยุทธศาสตร์ขององค์กรปกครองส่วนท้องถิ่นในเขตจังหวัด | ๓๔ |
| ๒. ยุทธศาสตร์ของเทศบาลตำบลคูเมือง | ๔๒ |
| ๒.๑ วิสัยทัศน์ (Vision) | ๔๒ |
| ๒.๒ ยุทธศาสตร์ เทศบาลตำบลคูเมือง | ๔๒ |
| ๒.๓ เป้าประสงค์ | ๔๓ |
| ๒.๔ ตัวชี้วัด | ๔๓ |
| ๒.๕ ค่าเป้าหมาย | ๔๓ |
| ๒.๖ กลยุทธ์ | ๔๓ |
| ๒.๗ จุดยืนทางยุทธศาสตร์ | ๔๔ |
| ๓. การวิเคราะห์เพื่อพัฒนาท้องถิ่น | ๔๕ |
| ๓.๑ การวิเคราะห์กรอบการจัดทำยุทธศาสตร์ของเทศบาลตำบลคูเมือง | ๕๘ |
| ๓.๒ การประเมินสถานการณ์สภาพแวดล้อมภายนอกที่เกี่ยวข้อง | ๖๒ |
| ๓.๓ แผนงาน | ๖๙ |
| ๓.๔ ความเชื่อมโยงของยุทธศาสตร์ในภาพรวม | ๖๗ |

ส่วนที่ ๓ การนำแผนพัฒนาท้องถิ่นไปสู่การปฏิบัติ

- | | |
|---------------------------------------|----|
| ๑. ยุทธศาสตร์การพัฒนาและแผนงาน | ๗๖ |
| ๒. บัญชีโครงการพัฒนาท้องถิ่น | ๗๕ |
| ๒.๑ บัญชีสรุปโครงการพัฒนา (ผ. ๐๑) | ๗๗ |
| ๒.๒ รายละเอียดโครงการพัฒนา แบบ (ผ ๐๒) | |

- ยุทธศาสตร์การพัฒหน้าที่ ๑	๑๐๘
- ยุทธศาสตร์การพัฒหน้าที่ ๒	๑๐๐
- ยุทธศาสตร์การพัฒหน้าที่ ๓	๗๘
- ยุทธศาสตร์การพัฒหน้าที่ ๔	๑๐๒
- ยุทธศาสตร์การพัฒหน้าที่ ๕	๘๕
- ยุทธศาสตร์การพัฒหน้าที่ ๖	๙๐
- บัญชีครุภัณฑ์ แบบ (ผ ๐๓)	๑๔๑

ส่วนที่ ๔ การติดตามและประเมินผล

๔.๑ การติดตามและประเมินผลยุทธศาสตร์	๑๔๙
๔.๒ การติดตามและประเมินโครงการ	๑๕๔
๔.๓ สรุปผลการพัฒนาท้องถิ่น	๑๕๙
๔.๔ ข้อเสนอแนะในการจัดทำแผนพัฒนาท้องถิ่น	๑๖๑
๔.๔.๑ ผลกระทบน้ำไปสู่นาคต	๑๖๑
๔.๔.๒ ข้อเสนอแนะ ข้อเสนอแนะ ผลการพัฒนา	๑๖๒

ส่วนที่ ๕ ภาคผนวก

ส่วนที่ ๑

สภาพทั่วไปและข้อมูลพื้นฐาน

๑. ด้านกายภาพ

๑.๑ **ที่ตั้งของหมู่บ้าน/ชุมชน/ตำบล** เดิมตำบลคูเมืองเป็นองค์การบริหารส่วนตำบลคูเมืองต่อมาปี พ.ศ. ๒๕๕๒ กระทรวงมหาดไทยได้ประกาศยกฐานะจากองค์การบริหารส่วนตำบลคูเมืองเป็นเทศบาลตำบลคูเมือง เมื่อวันที่ ๒๗ ตุลาคม พ.ศ. ๒๕๕๒ .ซึ่งปัจจุบันแยกการปกครองออกเป็น ๑๐ หมู่บ้าน มีอาณาเขตพื้นที่อยู่ติดกันท้องถื่นใกล้เคียง และจังหวัดใกล้เคียง ดังนี้

ทิศเหนือ	ติด	เขตเทศบาลตำบลกกกุง
ทิศตะวันออก	ติด	เขตเทศบาลตำบลกกกุง
ทิศใต้	ติด	เขตองค์การบริหารส่วนตำบลนาใหญ่ อำเภอสุวรรณภูมิ
ทิศตะวันตก	ติด	เขตองค์การบริหารส่วนตำบลหนองแวง อำเภอเกษตรวิสัย เขตองค์การบริหารส่วนตำบลป่าสังข์ อำเภอจตุรพักตรพิมาน

โดยตำบลคูเมือง ตั้งอยู่ทางทิศใต้ของอำเภอเมืองสรวง อยู่ในเขตการปกครองของอำเภอเมืองสรวงห่างจากตัวอำเภอรยะทาง ๙ กิโลเมตร ตำบลคูเมือง มีพื้นที่ประมาณ ๕๐ ตารางกิโลเมตร เนื้อที่ ๓๑,๒๕๐ ไร่ เป็นตำบลขนาดเล็ก โดยมีพื้นที่แยกเป็นรายหมู่บ้าน ดังนี้

หมู่ที่	ชื่อหมู่บ้าน	เนื้อที่อันดับ
๑	คูเมือง	๘
๒	บัวป่า	๕
๓	โนนคูเมือง	๓
๔	สูงยาง	๔
๕	พังหาด	๑๐
๖	ดงเกลือ	๖
๗	สูงยาง	๒
๘	ป่าดวน	๑
๙	ศรีคูเมือง	๙
๑๐	ดงเกลือ	๗

แผนที่เทศบาลตำบลคูเมือง
อำเภอเมืองสรวง จังหวัดร้อยเอ็ด

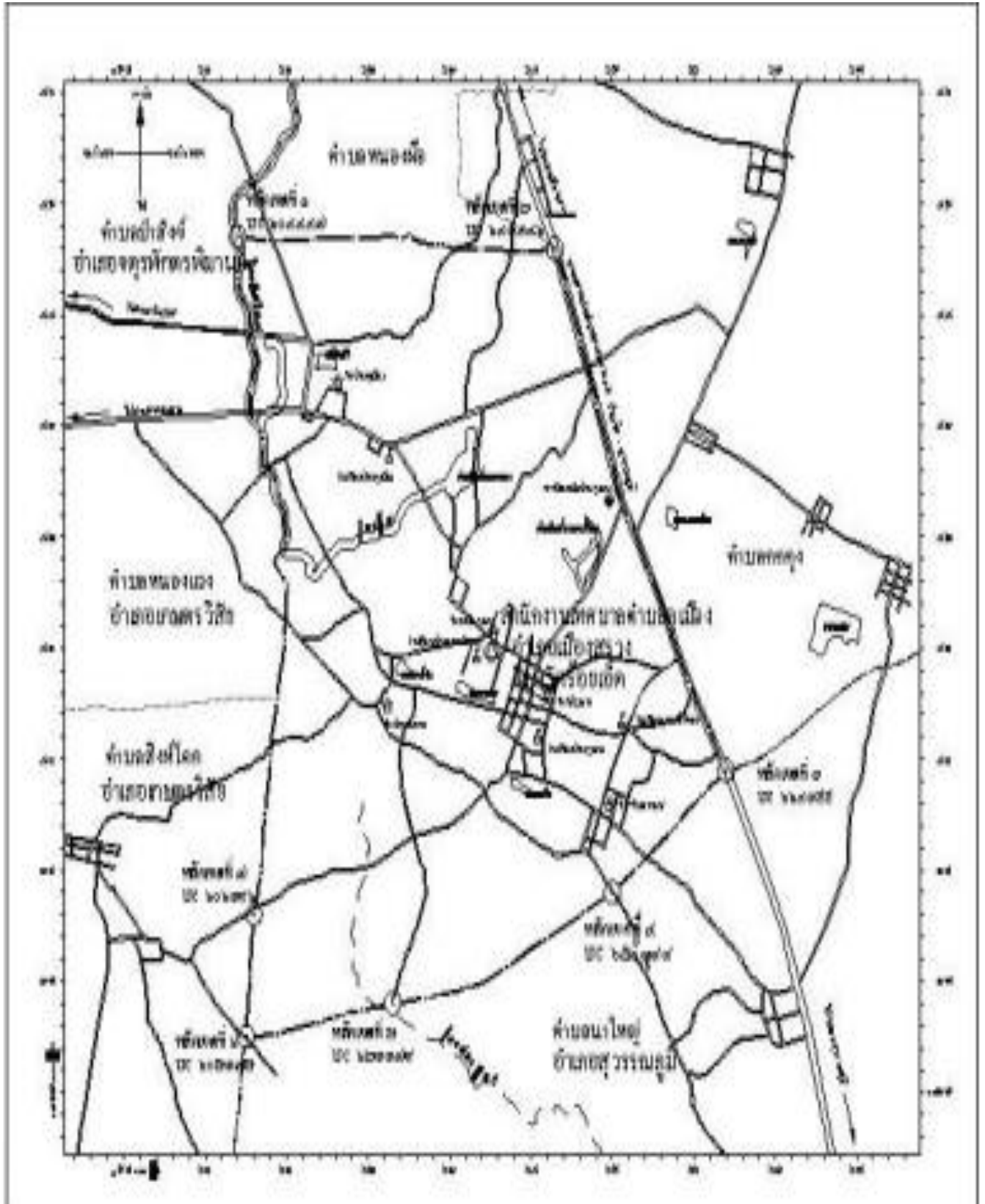

ข้อมูลเกี่ยวกับศักยภาพของเทศบาลตำบลคูเมือง

คณะผู้บริหารเทศบาลตำบลคูเมือง

- | | |
|---------------|---------------------------------------|
| ๑. นายสุริย์ | ยางเงิน นายกเทศมนตรีตำบลคูเมือง |
| ๒. นายวุฒิชัย | คำดำ รองนายกเทศมนตรีตำบลคูเมือง |
| ๓. นางติ่ม | สิงห์คลี รองนายกเทศมนตรีตำบลคูเมือง |
| ๔. นางหนูไกล | อีสา เลขานุการนายกเทศมนตรีตำบลคูเมือง |

โครงสร้างคณะผู้บริหาร

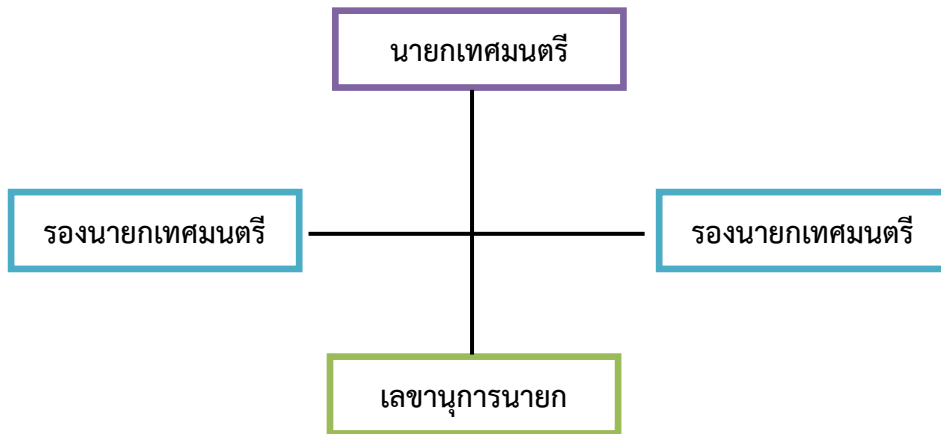

ข้อมูลด้านการศึกษาคณะผู้บริหาร

คณะผู้บริหาร	ระดับการศึกษา
นายกเทศมนตรีตำบลคูเมือง	ปริญญาตรี
รองนายกเทศมนตรีตำบลคูเมือง	ปริญญาตรี
รองนายกเทศมนตรีตำบลคูเมือง	ปริญญาตรี
เลขานุการนายกเทศมนตรีตำบลคูเมือง	มัธยมศึกษาตอนปลาย

สมาชิกสภาเทศบาลตำบลคูเมือง	
๑. นายวิรัตน์ ศรีอาราม	สมาชิกสภาเทศบาลตำบลคูเมือง เขต ๑
๒. นายกมล เหลือล้ำ	สมาชิกสภาเทศบาลตำบลคูเมือง เขต ๑
๓. นางฉวี อุดมลาภ	สมาชิกสภาเทศบาลตำบลคูเมือง เขต ๑
๔. นางหนูพันธ์ คำสิงห์	สมาชิกสภาเทศบาลตำบลคูเมือง เขต ๑
๕. นายสิทธิชัย แสนรัตน์	สมาชิกสภาเทศบาลตำบลคูเมือง เขต ๑
๖. นายกิตติสุข หงษ์เวียงจันทร์	สมาชิกสภาเทศบาลตำบลคูเมือง เขต ๒
๗. นายธงชัย หลวงลา	สมาชิกสภาเทศบาลตำบลคูเมือง เขต ๒
๘. นายถวัลย์ แสนศรี	สมาชิกสภาเทศบาลตำบลคูเมือง เขต ๒
๙. นายไพบุลย์ บุญพิมล	สมาชิกสภาเทศบาลตำบลคูเมือง เขต ๒
๑๐. นายสุเทพ อะทาโส	สมาชิกสภาเทศบาลตำบลคูเมือง เขต ๒
๑๑. นายปรีชา ไม้หอม	สมาชิกสภาเทศบาลตำบลคูเมือง เขต ๒

โครงสร้างการแบ่งส่วนราชการ (จำนวน ๓ สำนัก/กอง)	
พนักงานส่วนท้องถิ่น	พนักงานจ้าง
๑. สำนักงานปลัด	
(๑) ปลัดเทศบาลตำบล (๒) รองปลัดเทศบาลตำบล (๓) หัวหน้าสำนักปลัดเทศบาล (๔) หัวหน้าฝ่ายอำนวยการ (๕) นักวิชาการตรวจสอบภายใน (๖) นิติกร (๗) นักทรัพยากรบุคคล (๘) นักวิเคราะห์นโยบายและแผน (๙) นักพัฒนาชุมชน (๑๐) เจ้าพนักงานธุรการ (๑๑) เจ้าพนักงานป้องกันและบรรเทาสาธารณภัย (๑๒) นักวิชาการศึกษา (๑๓) ครู จำนวน ๕ ตำแหน่ง	- พนักงานจ้างตามภารกิจ (๑) ผู้ช่วยเจ้าพนักงานธุรการ (๒) พนักงานขับรถยนต์ (๓) ผู้ช่วยนักทรัพยากรบุคคล (๔) ผู้ช่วยนักวิชาการศึกษา (๕) ผู้ช่วยนักพัฒนาชุมชน (๖) ผู้ช่วยเจ้าพนักงานป้องกันฯ (๗) ผู้ช่วยเจ้าพนักงานสาธารณสุข (๘) ผู้ดูแลเด็ก จำนวน ๖ ตำแหน่ง - พนักงานจ้างทั่วไป (๑) คนงานทั่วไป (๒) นักการภารโรง (๓) แม่บ้าน (๔) พนักงานขับเครื่องจักรกลขนาดเบา (๕) พนักงานดับเพลิง

พนักงานส่วนท้องถิ่น		พนักงานจ้าง
๒. กองคลัง		
(๑) หัวหน้าฝ่ายบริหารงานคลัง (๒) นักวิชาการจัดเก็บรายได้ (๓) เจ้าพนักงานธุรการ	- พนักงานจ้างตามภารกิจ (๑) ผู้ช่วยเจ้าพนักงานพัสดุ (๒) ผู้ช่วยเจ้าพนักงานการเงินและบัญชี (๓) ผู้ช่วยเจ้าพนักงานการเงินและบัญชี	
๓. กองช่าง		
(๑) ผู้อำนวยการกองช่าง (๒) หัวหน้าฝ่ายการโยธา (๓) นายช่างไฟฟ้า	- พนักงานจ้างตามภารกิจ (๑) ผู้ช่วยช่างโยธา (๒) ผู้ช่วยช่างไฟฟ้า	
รวม	จำนวน ๑๙ คน	จำนวน ๒๓ คน

เทศบาลตำบลคูเมืองแบ่งโครงสร้างการบริหารงานออกเป็น ๑ สำนัก กับอีก ๒ กอง ทั้งหมด ๓ ส่วนราชการ พนักงานส่วนท้องถิ่น จำนวน ๑๙ คน พนักงานจ้าง จำนวน ๒๓ คน รวมทั้งสิ้น ๔๒ คน โดยมีภารกิจการบริหารงานดังนี้

๑. สำนักงานปลัด

มีภาระหน้าที่เกี่ยวกับงานธุรการสารบรรณการจัดทำแผนพัฒนาตำบลการจัดทำร่างข้อบังคับการจัดทำทะเบียนคณะผู้บริหาร สมาชิกสภาเทศบาล การดำเนินการตามนโยบายของรัฐบาล แผนพัฒนาเศรษฐกิจ การให้คำปรึกษาในหน้าที่และความรับผิดชอบการปกครอง บังคับบัญชา พนักงานเทศบาล และพนักงานจ้าง การบริหารงานบุคคลของเทศบาล ทั้งหมด การดำเนินการ เกี่ยวกับการอนุญาตต่างๆ และปฏิบัติหน้าที่อื่นที่เกี่ยวข้อง แบ่งส่วนราชการภายในออกเป็น ๑๐ งาน คือ

๑.๑ งานบริหารทั่วไป

- งานสารบรรณ
- งานอำนาจการและข้อมูลข่าวสาร
- งานบริหารงานบุคคล
- งานเลือกตั้ง
- งานวิชาการเกษตร
- งานกิจการสภา
- งานป้องกันและบรรเทาสาธารณภัย
- งานควบคุมและส่งเสริมการท่องเที่ยว
- งานอื่นที่ไม่อยู่ในความรับผิดชอบส่วนใด
- งานอื่นๆ ที่ได้รับมอบหมาย

๑.๒ งานนโยบายและแผน

- งานนโยบายและแผนพัฒนา
- งานวิชาการ
- งานสารสนเทศและระบบคอมพิวเตอร์

- งานงบประมาณ
- งานเทศบัญญัติเทศบาล
- งานอื่นๆ ที่ได้รับมอบหมาย

๑.๓ งานกฎหมายและคดี

- งานกฎหมายและนิติกรรม
- งานการดำเนินการทางคดีและศาลปกครอง
- งานร้องเรียนร้องทุกข์และอุทธรณ์
- งานระเบียบการคลัง
- งานอื่นๆ ที่ได้รับมอบหมาย

๑.๔ งานตรวจสอบภายใน

- งานตรวจสอบภายใน
- งานอื่นๆ ที่ได้รับมอบหมาย

แผนการสาธารณสุขและข้อบังคับตำบลการวาง แผนการสาธารณสุขและการประมวลผลและวิเคราะห์ข้อมูลทางสถิติ ที่เกี่ยวข้องกับสาธารณสุขงานเฝ้าการระวังโรคการเผยแพร่ฝึกอบรมการให้สุศึกษาการจัดทำงบประมาณตามแผนงานสาธารณสุขงานด้านสิ่งแวดล้อม ให้บริการสาธารณสุข การควบคุมการฆ่าสัตว์จำหน่ายเนื้อสัตว์ และปฏิบัติหน้าที่อื่นที่เกี่ยวข้อง คือ

๑.๕ งานอนามัยและสิ่งแวดล้อม

- งานสุขาภิบาลทั่วไป
- งานสุขาภิบาลโรงงาน
- งานสุขาภิบาลอาหารและสถานประกอบการ
- งานอาชีวอนามัย
- งานอื่นๆ ที่ได้รับมอบหมาย

๑.๖ งานส่งเสริมสุขภาพและสาธารณสุข

- งานอนามัยชุมชน
- งานสาธารณสุขมูลฐาน
- งานควบคุมมาตรฐานอาหารและน้ำ
- งานป้องกันยาเสพติด
- งานอื่นๆ ที่ได้รับมอบหมาย

๑.๗ งานรักษาความสะอาด

- งานควบคุมสิ่งปฏิกูล
- งานรักษาความสะอาดและขนถ่ายสิ่งปฏิกูล
- งานกำจัดมูลฝอยและน้ำเสีย
- งานอื่นๆ ที่ได้รับมอบหมาย

๑.๘ งานควบคุมและจัดการคุณภาพสิ่งแวดล้อม

- งานส่งเสริมและเผยแพร่
- งานควบคุมมลพิษ
- งานศึกษาและวิเคราะห์ผลกระทบสิ่งแวดล้อม
- งานติดตามตรวจสอบ
- งานอื่นๆ ที่ได้รับมอบหมาย

๑.๙ งานควบคุมโรค

- งานการเฝ้าระวัง
- งานระบาดวิทยา
- งานโรคติดต่อและสัตว์นำโรค
- งานโรคเอดส์
- งานอื่นๆ ที่ได้รับมอบหมาย

๑.๑๐ งานบริการสาธารณสุข

- งานรักษาและพยาบาล
- งานชั้นสูตรสาธารณสุข
- งานสัตว์แพทย์และกิจการโรงฆ่าสัตว์
- งานอื่นๆ ที่ได้รับมอบหมาย

แผนงานการศึกษา ศาสนา และวัฒนธรรม

มีภาระหน้าที่เกี่ยวกับ การปฏิบัติงานทางการศึกษาเกี่ยวกับการวิเคราะห์วิจัยและพัฒนาหลักสูตร การแนะแนว การวัดผลประเมินผลการพัฒนาตำราเรียน การวางแผนการศึกษาของมาตรฐานสถานศึกษา การจัดการส่งเสริมการศึกษา การใช้เทคโนโลยีทางการศึกษา การเสนอแนะเกี่ยวกับการศึกษา ส่งเสริมการวิจัยการวางแผนการสำรวจเก็บรวบรวมข้อมูลสถิติการศึกษาเพื่อนำไปประกอบ การพิจารณา กำหนดนโยบาย แผนงาน และแนวทางการปฏิบัติ ในการจัดการศึกษา การเผยแพร่การศึกษา และปฏิบัติหน้าที่อื่นที่เกี่ยวข้อง แบ่งส่วนราชการภายในออกเป็น ๓ งาน คือ

๑.๑๑ งานบริหารงานการศึกษา

- งานบริหารวิชาการ
- งานนิเทศการศึกษา
- งานเทคโนโลยีทางการศึกษา
- งานอื่นๆ ที่ได้รับมอบหมาย

๑.๑๒ งานส่งเสริมการศึกษา ศาสนา และวัฒนธรรม

- งานห้องสมุด พิพิธภัณฑ์ และเครือข่ายทางการศึกษา
- งานกิจการศาสนา
- งานส่งเสริมประเพณี ศิลปะและวัฒนธรรม
- งานกิจการเด็กและเยาวชน
- งานกีฬาและนันทนาการ
- งานอื่นๆ ที่ได้รับมอบหมาย

๑.๑๓ งานฝ่ายกิจการโรงเรียน

- งานจัดการศึกษา
- งานทดสอบประเมินผลและตรวจวัดผลการเรียน
- งานบริการและบำรุงสถานศึกษา
- งานศูนย์พัฒนาเด็กเล็ก
- งานอื่นๆ ที่ได้รับมอบหมาย

แผนงานสังคมสงเคราะห์

มีภาระหน้าที่เกี่ยวกับงานสวัสดิการสังคม ซึ่งมีลักษณะงานที่ปฏิบัติเกี่ยวกับการสังคมสงเคราะห์ การส่งเสริมสวัสดิภาพเด็กและเยาวชนผู้สูงอายุ ผู้พิการ การพัฒนาชุมชน การจัดระเบียบชุมชนหนาแน่น และชุมชนแออัด การส่งเสริมกีฬา การจัดให้มีและ สนับสนุนกิจกรรมศูนย์เยาวชน การส่งเสริมงานประเพณีท้องถิ่น และกิจกรรมทางศาสนา งานห้องสมุด และ งานสวนสาธารณะ การให้คำปรึกษาแนะนำหรือตรวจสอบเกี่ยวกับงานสวัสดิการสังคม และปฏิบัติหน้าที่อื่นที่เกี่ยวข้อง มีทั้งหมด ๓ งาน ดังนี้

๑.๑๔ งานสังคมสงเคราะห์

- งานสังคมสงเคราะห์
- งานสงเคราะห์เด็ก สตรี คนชรา และผู้ด้อยโอกาส
- งานอื่นๆ ที่ได้รับมอบหมาย

๑.๑๕ งานสวัสดิการและพัฒนาชุมชน

- งานสวัสดิการและพัฒนาชุมชน
- งานสวัสดิภาพเด็กและเยาวชน
- งานอื่นๆ ที่ได้รับมอบหมาย

๑.๑๖ งานส่งเสริมอาชีพและพัฒนาสตรี

- งานส่งเสริมอาชีพ
- งานพัฒนาสตรี
- งานอื่นๆ ที่ได้รับมอบหมาย

๒. กองคลัง

มีภาระหน้าที่เกี่ยวกับการจัดทำบัญชีและทะเบียนรับ-จ่ายเงินทุกประเภทงานเกี่ยวกับการเงินการเบิกจ่ายเงินการเก็บรักษาเงิน การนำส่งเงิน การฝากเงิน การตรวจเงิน เทศบาล รวบรวมสถิติเงินได้ ประเภทต่างๆ การเบิกตัดปีการขยายเวลาเบิกจ่ายงบประมาณการหักภาษีและนำส่งเงินคงเหลือประจำวันการรับ และจ่ายขาดเงินสะสมของ เทศบาล การยืมเงินทศรองราชการ การจัดหาผลประโยชน์จากสิ่งก่อสร้างและทรัพย์สินของเทศบาล ตรวจสอบงานของจังหวัดและสำนักงานตรวจเงินแผ่นดินการเร่งรัดใบสำคัญและเงินยืมค้างชำระ การจัดเก็บ ภาษี การประเมินภาษี การเร่งรัดจัดเก็บรายได้ การพัฒนารายได้ การออกใบอนุญาตและค่าธรรมเนียมต่างๆ และปฏิบัติหน้าที่อื่นที่เกี่ยวข้อง แบ่งส่วนราชการภายในออกเป็น ๔ งาน คือ

๒.๑ งานการเงิน

- งานรับเงิน – เบิกจ่ายเงิน
- งานจัดทำฎีกาเบิกจ่ายเงิน
- งานเก็บรักษาเงิน
- งานอื่นๆ ที่ได้รับมอบหมาย

๒.๒ งานบัญชี

- งานการบัญชี
- งานทะเบียนคุมการเบิกจ่าย
- งานการเงินและงบทดลอง
- งานงบแสดงฐานะทางการเงิน
- งานอื่นๆ ที่ได้รับมอบหมาย

๒.๓ งานพัฒนาและจัดเก็บรายได้

- งานภาษีอากร ค่าธรรมเนียมและค่าเช่า
- งานพัฒนารายได้
- งานควบคุมกิจการค้าและค่าปรับ
- งานทะเบียนควบคุมและเร่งรัดรายได้
- งานอื่นๆ ที่ได้รับมอบหมาย

๒.๔ งานทะเบียนทรัพย์สินและพัสดุ

- งานทะเบียนทรัพย์สินและแผนที่ภาษี
- งานพัสดุ
- งานทะเบียนเบิกจ่ายวัสดุครุภัณฑ์และยานพาหนะ
- งานอื่นๆ ที่ได้รับมอบหมาย

๓. กองช่าง

มีภาระหน้าที่เกี่ยวกับการสำรวจออกแบบและจัดทำโครงการ ใช้จ่ายเงินของ เทศบาล การอนุมัติ เพื่อดำเนินการตามโครงการที่ตั้งจ่ายจากเงินรายได้ของ เทศบาล งานบำรุงซ่อม และจัดทำทะเบียน สิ่งก่อสร้าง ที่อยู่ในความรับผิดชอบของ เทศบาล การให้คำแนะนำปรึกษา เกี่ยวกับการจัดทำโครงการ และการออกแบบ ก่อสร้าง แก่เทศบาล และหน่วยงานอื่นที่เกี่ยวข้อง งานควบคุมอาคาร การดูแล ควบคุม ปรึกษา ซ่อมแซม วัสดุ ครุภัณฑ์ และปฏิบัติหน้าที่อื่นที่เกี่ยวข้อง แบ่งส่วนราชการภายในออกเป็น ๔ งาน คือ

๓.๑ งานก่อสร้าง

- งานก่อสร้างและบูรณะถนน
- งานก่อสร้างและบูรณะสภาพและโครงการพิเศษ
- งานระบบข้อมูลและแผนที่เส้นทางคมนาคม
- งานบำรุงรักษาเครื่องจักรและยานพาหนะ
- งานอื่นๆ ที่ได้รับมอบหมาย

๓.๒ งานออกแบบและควบคุมอาคาร

- งานวิศวกรรม
- งานประเมินราคา
- งานควบคุมการก่อสร้างอาคาร
- งานบริการข้อมูลและหลักเกณฑ์
- งานออกแบบ
- งานอื่นๆ ที่ได้รับมอบหมาย

๓.๓ งานประสานสาธารณูปโภค

- งานประสานสาธารณูปโภคและกิจการประปา
- งานขนส่งและวิศวกรรมจราจร
- งานระบายน้ำ
- งานจัดตกแต่งสถานที่
- งานอื่นๆ ที่ได้รับมอบหมาย

ด้านการคลังท้องถิ่น

บัดนี้ถึงเวลาที่คณะผู้บริหารของเทศบาลตำบลคูเมือง จะได้เสนอร่างเทศบัญญัติงบประมาณรายจ่ายประจำปีต่อสภาเทศบาลตำบลคูเมืองอีกครั้งหนึ่ง ฉะนั้น ในโอกาสนี้ คณะผู้บริหารเทศบาลตำบลคูเมืองจึงขอชี้แจงให้ท่านประธานและสมาชิกทุกท่านได้ทราบถึงสถานการณ์คลังตลอดจนหลักการและแนวนโยบายดำเนินการในปีงบประมาณ พ.ศ. ๒๕๖๒ ดังต่อไปนี้

๑. สถานการณ์คลัง

๑.๑ งบประมาณรายจ่ายทั่วไป

ในปีงบประมาณ พ.ศ. ๒๕๖๐ ณ วันที่ ๓๐ กันยายน ๒๕๖๐ องค์กรปกครองส่วนท้องถิ่นมีสถานะการเงินดังนี้

๑.๑.๑ เงินฝากธนาคาร	จำนวน	๘,๑๔๕,๐๑๐.๔๕	บาท
๑.๑.๒ เงินสะสม	จำนวน	๓,๒๒๖,๘๓๙.๗๖	บาท
๑.๑.๓ เงินทุนสำรองเงินสะสม	จำนวน	๒,๘๓๙,๖๕๙.๕๑	บาท
๑.๑.๔ รายการที่ได้กักเงินแบบกักหนี้ผูกพันและยังไม่ได้เบิกจ่ายจำนวน ๔๔ โครงการรวม		๒,๐๗๒,๘๓๔.๖๐	บาท
๑.๑.๕ รายการที่ได้กักเงินไว้โดยยังไม่ได้กักหนี้ผูกพัน	จำนวน	๑	โครงการ รวม ๙๐,๐๐๐ บาท
๑.๒ เงินกู้ยืมค้าง	จำนวน	๐.๐๐	บาท

๒. การบริหารงบประมาณ ในปีงบประมาณ ๒๕๖๐ ณ วันที่ ๓๐ กันยายน พ.ศ. ๒๕๖๐

(๑) รายรับจริง จำนวน ๓๐,๕๒๐,๗๔๑.๙๐ บาท ประกอบด้วย

หมวดภาษีอากร	จำนวน	๑๐๘,๖๔๖.๔๐	บาท
หมวดค่าธรรมเนียม ค่าปรับ และใบอนุญาต	จำนวน	๑๒๕,๓๕๕.๐๐	บาท
หมวดรายได้จากทรัพย์สิน	จำนวน	๕๕,๑๕๐.๓๓	บาท
หมวดรายได้จากสาธารณูปโภคและการพาณิชย์	จำนวน	๕๓๖,๕๖๘.๐๐	บาท
หมวดรายได้เบ็ดเตล็ด	จำนวน	๑๘๗,๔๔๙.๐๐	บาท
หมวดรายได้จากทุน	จำนวน	๒,๙๐๐.๐๐	บาท
หมวดภาษีจัดสรร	จำนวน	๑๔,๕๙๑,๑๘๘.๖๗	บาท
หมวดเงินอุดหนุนทั่วไป	จำนวน	๑๔,๙๑๓,๔๘๔.๐๐	บาท

(๒) เงินอุดหนุนที่รัฐบาลให้โดยระบุวัตถุประสงค์ จำนวน ๙,๑๐๕,๐๐๐ บาท

(๓) รายจ่ายจริง จำนวน ๓๖,๒๔๕,๑๘๒.๗๑ บาท ประกอบด้วย

งบกลาง	จำนวน	๗,๕๕๙,๐๑๓.๐๐	บาท
งบบุคลากร	จำนวน	๙,๙๐๗,๔๘๑.๕๐	บาท
งบดำเนินงาน	จำนวน	๗,๗๘๘,๗๐๒.๙๙	บาท
งบลงทุน	จำนวน	๑,๐๔๘,๘๐๔.๐๐	บาท
งบรายจ่ายอื่น	จำนวน	-	บาท
งบเงินอุดหนุน	จำนวน	๑,๒๓๕,๐๐๐.๐๐	บาท
(๔) รายจ่ายที่จ่ายจากเงินอุดหนุนที่รัฐบาลให้โดยระบุวัตถุประสงค์	จำนวน	๘,๗๐๖,๙๔๒.๒๒	บาท
(๕) รายจ่ายที่จ่ายจากเงินสะสม	จำนวน	-	บาท
(๖) รายจ่ายที่จ่ายจากเงินทุนสำรองเงินสะสม	จำนวน	-	บาท

๓. งบเฉพาะการ

ประเภทกิจการ ประปา

ปีงบประมาณ พ.ศ. ๒๕๖๐ มีรายรับจริง	๕๓๖,๓๒๐ บาท	รายจ่ายจริง	๗๖๗,๓๔๓.๓๖	บาท
กู้เงินจากธนาคาร/ ธอส./อื่นๆ		จำนวน	-	บาท
กู้เงิน ก.บ.ท.		จำนวน	-	บาท
กำไรสุทธิ		จำนวน	-	บาท

บทบาท/การมีส่วนร่วมของประชาชนในกิจการทางการเมืองและการบริหาร

ประชาชนในเขตเทศบาลตำบลคูเมือง มีส่วนร่วมในการบริหารงานของเทศบาล ประชาชนในเขตเทศบาลยังมีส่วนร่วมในการบริหารงาน การช่วยเหลืองานของเทศบาลตำบลคูเมือง เสนอแนะในกิจกรรมของเทศบาลตำบลคูเมืองในการดำเนินงานต่างๆ เช่น การประชุมจัดทำแผนพัฒนาตำบล , ประชุมประชาคม แก้ไขปัญหาความยากจน , ประชุมการจัดอบรมกระบวนการชุมชนเข้มแข็ง การรณรงค์ต่อต้านยาเสพติด ฯลฯ

๑.๒ ลักษณะภูมิประเทศ สภาพพื้นที่ทั่วไปของคูเมืองมีสภาพทั่วไปของพื้นที่เป็นที่ราบลุ่ม มีลำห้วย คลอง และสระน้ำกระจายตามพื้นที่ จึงเหมาะแก่การทำเกษตร

๑.๓ ลักษณะภูมิอากาศ สภาพอากาศทั่วไปของเขตพื้นที่ตำบลคูเมืองโดยทั่วไปจำแนกได้ดังนี้

ฤดูร้อน เริ่มต้นระหว่างเดือนกุมภาพันธ์ - เมษายน อากาศร้อนจัดและแล้งจัดติดต่อกันเป็นระยะเวลานานความชื้นในอากาศมีน้อย และมีพายุฤดูร้อนเป็นบางช่วงที่มีคลื่นความร้อนปกคลุม อุณหภูมิสูงสุดประมาณ ๓๕ - ๔๐ องศาเซลเซียส

ฤดูฝน เริ่มต้นระหว่างเดือนพฤษภาคม - ตุลาคม อากาศร้อนและมีพายุลมฝนฟ้าคะนองลมแรงกว่าปีที่แล้วและมีภาวะฝนทิ้งช่วงในบางช่วง ปริมาณน้ำฝนเกณฑ์เฉลี่ย ๖๓๐.๑ มิลลิเมตร ต่อปี

ฤดูหนาว เริ่มต้นระหว่างเดือนพฤศจิกายน - มกราคม อุณหภูมิต่ำสุดประมาณ ๑๕ องศาเซลเซียส

๑.๔ ลักษณะของดิน สภาพดินในเขตตำบลคูเมืองจำนวน ร้อยละ ๙๐ มีลักษณะเป็นดินร่วนปนทราย จึงไม่สามารถเก็บกักน้ำได้ พื้นที่เพาะปลูกส่วนใหญ่ เป็นพืชไร่และพืชหมุนเวียน ประกอบกับเป็นบริเวณที่มีชั้นเกลืออยู่ชั้นล่าง ทำให้เป็นดินเค็ม

๑.๕ ลักษณะของแหล่งน้ำ มีแหล่งน้ำที่ใช้สำหรับ อุปโภค - บริโภค จำนวน ๕ แห่ง แหล่งน้ำทั้ง ๕ แห่งเคยเป็นแหล่งน้ำที่เกิดขึ้นตามธรรมชาติและเทศบาลตำบลคูเมืองได้ดำเนินการขุดลอกแหล่งน้ำและก่อสร้างฝายกั้นน้ำเพื่อเพียงพอกับการอุปโภคและบริโภคของประชาชน ดังนี้

ลำห้วย	-	แห่ง	สระน้ำ	-	แห่ง
หนองน้ำ	๔	แห่ง	บ่อน้ำตื้น	-	แห่ง
ลำคลอง	-	แห่ง	บ่อบาดาล	๑๐	แห่ง
บึง	-	แห่ง	อ่างเก็บน้ำ	-	แห่ง
แม่น้ำ	-	แห่ง	ฝาย	๒	แห่ง
อื่นๆ (ระบุ)	-	แห่ง	เหมือง	-	แห่ง

๑.๖ ลักษณะของไม้/ป่าไม้ ในเขตเทศบาลตำบลคูเมือง ไม่มีป่าไม้ ในพื้นที่สาธารณะจะมีต้นไม้ที่ชาวบ้านปลูกลักษณะของไม้เป็นไม้ยืนต้น ผลัดใบ และทางราชการปลูกในวันสำคัญของชาติ

๒. ด้านการเมือง/การปกครอง

๒.๑ เขตการปกครอง เทศบาลตำบลคูเมือง ประกอบด้วยหมู่บ้าน ๑๐ หมู่บ้านมีพื้นที่อยู่ในเทศบาลตำบลทั้งหมด ๑๐ หมู่บ้าน ดังนี้

หมู่ที่ ๑ บ้านคูเมือง	ผู้ปกครอง นายสุนทร พงไทยสงค์	ผู้ใหญ่บ้าน
หมู่ที่ ๒ บ้านบัวป่า	ผู้ปกครอง นายทวีศิลป์ บุญมะณี	ผู้ใหญ่บ้าน
หมู่ที่ ๓ บ้านโนนคูเมือง	ผู้ปกครอง นายยอด สิงห์คลี	ผู้ใหญ่บ้าน
หมู่ที่ ๔ บ้านสูงยาง	ผู้ปกครอง นายสำเนียง ขอเหล็กกลาง	กำนันตำบลคูเมือง
หมู่ที่ ๕ บ้านพังหาด	ผู้ปกครอง นายบุญสี บุญเกิด	ผู้ใหญ่บ้าน
หมู่ที่ ๖ บ้านดงเกลือ	ผู้ปกครอง นายธงรบ บุญจันทร์	ผู้ใหญ่บ้าน
หมู่ที่ ๗ บ้านสูงยาง	ผู้ปกครอง นายช่อฟ้า ไม้หอม	ผู้ใหญ่บ้าน
หมู่ที่ ๘ บ้านป่าดวน	ผู้ปกครอง นายสุดใจ อนันต์	ผู้ใหญ่บ้าน
หมู่ที่ ๙ บ้านศรีคูเมือง	ผู้ปกครอง นายสุพันธ์ โยธาจันทร์	ผู้ใหญ่บ้าน
หมู่ที่ ๑๐ บ้านดงเกลือ	ผู้ปกครอง นางนิตย งามสาร	ผู้ใหญ่บ้าน

๒.๒ การเลือกตั้ง

เทศบาลตำบลคูเมือง มีทั้งหมด ๑๐ หมู่บ้าน ประชาชนให้ความร่วมมือด้านการเลือกตั้งเป็นอย่างดี เช่น การเลือกตั้งสมาชิกสภาเทศบาลตำบล ในปี พ.ศ. ๒๕๕๗ ประชาชนมาใช้สิทธิเลือกตั้ง จำนวนผู้มาใช้สิทธิเลือกตั้งนายกเทศมนตรีตำบล ๒,๘๙๗ คน จากผู้มีสิทธิเลือกตั้งทั้งสิ้น ๓,๘๗๗ คน คิดเป็นร้อยละ ๗๒.๒๔ จำนวนผู้มาใช้สิทธิเลือกตั้งสมาชิกสภาเทศบาลตำบล ๒,๘๒๔ คน จากผู้มีสิทธิเลือกตั้งทั้งสิ้น ๒,๘๙๗ คน คิดเป็นร้อยละ ๗๒.๒๔ ปัญหาคือการแข่งขันทางการเมืองค่อนข้างสูง มีจุดที่น่าสังเกตคือ มีการย้ายเข้าย้ายออก ช่วงที่จะมีการเลือกตั้ง ไม่ว่าจะเป็นการเลือกผู้ใหญ่บ้าน สมาชิกสภา นายกเทศมนตรีตำบลคูเมืองโดยเฉพาะ การคัดเลือกผู้ใหญ่บ้าน การแก้ไขปัญหาของเทศบาลตำบลคูเมือง คือ ขอความร่วมมือ ผู้นำ เจ้าหน้าที่ที่มีหน้าที่รับผิดชอบให้ระมัดระวัง สอดส่องพฤติกรรมและให้รายงานอำเภอทราบ การรณรงค์ ประชาสัมพันธ์ ให้ข้อมูลที่ถูกต้อง เกี่ยวกับข้อกฎหมายของการเลือกตั้งที่กระทำได้และทำไม่ได้ให้ประชาชนได้รับทราบ ปัญหาต่างๆ ที่เกิดขึ้นเทศบาลตำบลก็ได้พยายามแก้ไข โดยเรื่องจากการประชุมประชาคมท้องถิ่นทุกหมู่บ้านในเขตเทศบาลตำบลคูเมืองในการจัดทำแผนพัฒนาท้องถิ่น

จำนวนผู้มีสิทธิเลือกตั้ง (ข้อมูลเมื่อวันที่ ๑๒ ตุลาคม พ.ศ. ๒๕๕๗)

- จำนวนผู้มีสิทธิเลือกตั้งนายกเทศมนตรี ๒,๘๙๗ คน
- จำนวนผู้มีสิทธิเลือกตั้งสมาชิกสภาเทศบาล ๒,๘๙๗ คน

จำนวนผู้มาใช้สิทธิเลือกตั้ง ครึ่งล่าสุด (พ.ศ. ๒๕๕๗)

- จำนวนผู้มาใช้สิทธิเลือกตั้งเทศบาลตำบล ๒,๘๙๗ คน จากผู้มีสิทธิเลือกตั้งทั้งสิ้น ๓,๘๗๗ คน คิดเป็นร้อยละ ๗๔.๒๔
- จำนวนผู้มาใช้สิทธิเลือกตั้งสมาชิกสภาเทศบาลตำบล ๓,๘๗๗ คน จากผู้มีสิทธิเลือกตั้งทั้งสิ้น ๒,๘๙๗ คน คิดเป็นร้อยละ ๗๔.๒๔

๓. ประชากร

๓.๑ ข้อมูลเกี่ยวกับจำนวนประชากร

ชุมชนที่	ชื่อชุมชน	จำนวนครัวเรือน	หญิง	ชาย
1	บ้านคูเมือง	84 ครัวเรือน	191 คน	190 คน
2	บ้านบัวป่า	140 ครัวเรือน	257 คน	255 คน
3	บ้านโนนคูเมือง	149 ครัวเรือน	290 คน	311 คน
4	บ้านสูงยาง	123 ครัวเรือน	213 คน	218 คน
5	บ้านโง้งหาด	79 ครัวเรือน	147 คน	132 คน
6	บ้านเตงเกลือ	122 ครัวเรือน	269 คน	224 คน
7	บ้านสูงยาง	202 ครัวเรือน	361 คน	364 คน
8	บ้านเป่าตวน	209 ครัวเรือน	400 คน	433 คน
9	บ้านศรีคูเมือง	101 ครัวเรือน	219 คน	227 คน
10	บ้านเตงเกลือ	87 ครัวเรือน	177 คน	167 คน

หมายเหตุ : ข้อมูลจากสำนักทะเบียนอำเภอเมืองสรวง ณ เดือน พฤษภาคม พ.ศ. ๒๕๖๐

๒ ช่วงอายุและจำนวนประชากร

เทศบาลตำบลคูเมือง อ.เมืองสรวง จ.ร้อยเอ็ด			
	หญิง	ชาย	หมายเหตุ
จำนวนประชากรเยาวชน	556 คน	568 คน	อายุต่ำกว่า 18 ปี
จำนวนประชากร	1,627 คน	1,712 คน	อายุ 18-60 ปี
จำนวนประชากรผู้สูงอายุ	341 คน	241 คน	อายุมากกว่า 60 ปี
รวม	2,524 คน	2,521 คน	ทั้งสิ้น 5,045 คน

หมายเหตุ : ข้อมูลจากสำนักทะเบียนอำเภอเมืองสรวง ณ เดือน พฤษภาคม พ.ศ. ๒๕๖๐

๔. สภาพทางสังคม

๔.๑ การศึกษา

ด้านการศึกษาในเขตเทศบาลตำบลคูเมือง มีการจัดการด้านการศึกษา โดยมีศูนย์พัฒนาเด็กเล็กของเทศบาลตำบลคูเมือง จำนวน ๔ แห่ง มีโรงเรียนสังกัด สำนักงานคณะกรรมการการศึกษาขั้นพื้นฐาน (สพฐ.) จำนวน ๕ แห่ง ตามข้อมูล ดังนี้

ศูนย์พัฒนาเด็กเล็กก่อนวัยเรียน ประจำปีการศึกษา พ.ศ. ๒๕๖๒

ที่	ชื่อศูนย์พัฒนาเด็กเล็ก	ที่ตั้ง	พ.ศ. ๒๕๖๒		
		หมู่ที่	ชาย	หญิง	รวม
๑	ศูนย์พัฒนาเด็กเล็กวัดคูเมือง	๓	๑๐	๑๓	๒๓
๒	ศูนย์พัฒนาเด็กเล็กบ้านป่าดวน	๘	๘	๑๐	๒๘
๓	ศูนย์พัฒนาเด็กเล็กวัดใต้สูงยาง	๔			
๔	ศูนย์พัฒนาเด็กเล็กบ้านดงเกลือ	๑๐			
รวม			๑๘	๒๓	๔๑

- ➔ ศูนย์พัฒนาเด็กเล็กวัดคูเมือง
 - มีครูผู้ดูแลเด็ก จำนวน ๑ คน
 - มีผู้ดูแลเด็ก จำนวน ๒ คน
- ➔ ศูนย์พัฒนาเด็กเล็กบ้านป่าดวน
 - มีครูผู้ดูแลเด็ก จำนวน ๑ คน
 - มีผู้ดูแลเด็ก จำนวน ๑ คน

ที่อ่านหนังสือประจำหมู่บ้าน จำนวน ๖ แห่ง ดังนี้

- หมู่ที่ ๑ บ้านคูเมือง
- หมู่ที่ ๒ บ้านบัวป่า
- หมู่ที่ ๓ บ้านโนนคูเมือง
- หมู่ที่ ๔ บ้านสูงยาง
- หมู่ที่ ๕ บ้านพังหาด
- หมู่ที่ ๖ บ้านดงเกลือ
- หมู่ที่ ๗ บ้านสูงยาง
- หมู่ที่ ๘ บ้านศรีคูเมือง
- หมู่ที่ ๑๐ บ้านดงเกลือ

สภาเด็กและเยาวชนตำบลคูเมือง

เทศบาลตำบลคูเมือง ได้จัดตั้งสภาเด็กและเยาวชนขึ้น จำนวน ๑ แห่ง เพื่อเป็นองค์กรเครือข่าย เชื่อมโยงกลุ่มเด็กและเยาวชนในเทศบาลตำบลคูเมืองที่มีการดำเนินงานในด้านต่างๆ เข้าด้วยกันอย่างเป็นระบบ เพื่อแสวงหาแนวทางในการส่งเสริมและพัฒนาเด็กและเยาวชนภายในเทศบาลตำบลคูเมืองภายใต้หลักการ “เด็กนำผู้ใหญ่หนุน” ซึ่งในปัจจุบันนี้สภาเด็กและเยาวชนเป็นองค์กรนิติบุคคล ภายใต้พระราชบัญญัติส่งเสริมการพัฒนาเด็กและเยาวชนแห่งชาติ พุทธศักราช ๒๕๕๐ และที่แก้ไขเพิ่มเติม (ฉบับที่ ๒) พ.ศ. ๒๕๖๐ โดยสภาเด็กและเยาวชนมีสำนักงานตั้งอยู่ที่ เทศบาลตำบลคูเมือง อำเภอเมืองสรวง จังหวัดร้อยเอ็ด โดยได้ดำเนินการ แต่งตั้งคณะกรรมการบริหารสภาเด็กและเยาวชน เพื่อส่งเสริม สนับสนุน และประสานงานการดำเนินการของสภาเด็กและเยาวชน

ข้อมูลโรงเรียนสังกัด สำนักงานคณะกรรมการการศึกษาขั้นพื้นฐาน (สพฐ.)

ชื่อสถานศึกษา	จำนวนนักเรียน									
	อนุบาล			ประถมศึกษา						รวม
	อนุบาล ๑	อนุบาล ๒	อนุบาล ๓	ป.๑	ป.๒	ป.๓	ป.๔	ป.๕	ป.๖	
๑. โรงเรียนดงเกลือ	๐	๙	๖	๔	๘	๑๐	๑๐	๙	๗	๖๓
๒. โรงเรียนบ้านคูเมือง	๐	๑๐	๙	๑๙	๑๐	๑๕	๑๓	๑๒	๑๑	๗๙
๓. โรงเรียนบ้านสูงยาง	๕	๑๑	๐	๘	๔	๙	๗	๑๐	๖	๖๐
๔. โรงเรียนบ้านป่าดวน	๔	๓	๐	๕	๔	๘	๕	๕	๓	๓๗
๕. โรงเรียนสูงยางวิทยาประชาสรรค์										
รวมทั้งสิ้น	๓	๒๑	๒๐	๒๒	๒๐	๒๙	๒๔	๓๕	๒๕	๑๙๙

หมายเหตุ : ข้อมูลจากสำนักงานคณะกรรมการการศึกษาขั้นพื้นฐาน ณ วันที่ ๑๖ พฤษภาคม ๒๕๖๒

๔.๒ สาธารณสุข

- โรงพยาบาลส่งเสริมสุขภาพตำบลคูเมือง จำนวน ๑ แห่ง ตั้งอยู่บ้านสูงยาง หมู่ที่ ๗
- ศูนย์สาธารณสุขมูลฐานชุมชน (ศสมช.) ๑๐ แห่ง หมู่ที่ ๑ - ๑๐
- อัตราการใช้ส้วมราดน้ำ ร้อยละ ๑๐๐

๔.๓ อาชญากรรม

เทศบาลตำบลคูเมืองไม่มีเหตุอาชญากรรมเกิดขึ้น แต่มีเหตุการณ์ลักขโมยทรัพย์สินประชาชน และทำลายทรัพย์สินของราชการ ซึ่งเทศบาลตำบลคูเมืองก็ได้ดำเนินการป้องกันการเกิดเหตุดังกล่าว จากการสำรวจข้อมูลพื้นฐานพบว่า ส่วนมากครัวเรือนมีการป้องกันอุบัติเหตุอย่างถูกวิธี มีความปลอดภัยในชีวิตและทรัพย์สิน ปัญหาคือจากข้อมูลที่สำรวจพบที่มีการป้องกันอุบัติเหตุ อาชญากรรม วิธีการแก้ปัญหาของเทศบาลตำบลคูเมืองในปีงบประมาณ ๒๕๖๑ นั้นได้บรรจุโครงการติดตั้งกล้องวงจรปิด ในแผนพัฒนาท้องถิ่นสี่ปี ๒๕๖๑-๒๕๖๔ เรียบร้อยแล้ว รวมทั้งได้ตั้งจุดตรวจ จุดสกัด จุดบริการ ในช่วงเทศกาลที่มีวันหยุดหลายวันเพื่ออำนวยความสะดวกให้กับประชาชน แต่ปัญหาที่พบเป็นประจำคือการทะเลาะวิวาทของกลุ่มวัยรุ่นโดยเฉพาะในสถานที่จัดงานดนตรี งานมหรสพ เป็นปัญหาที่ชุมชนได้รับผลกระทบเป็นอย่างมาก การแก้ไขปัญหา คือการแจ้งเตือนให้ผู้ประกอบการดูแลบุตรหลานของตน ประชาสัมพันธ์ให้ทราบถึงผลกระทบ ผลเสียหาย และโทษที่ได้รับจากการเกิดเหตุทะเลาะวิวาท การขอความร่วมมือไปยังผู้นำ การขอกำลังจาก ตำรวจ ผู้นำ อปพร. เพื่อระงับเหตุไม่ให้เกิดความรุนแรง แต่จะไม่ให้เกิดขึ้นเลยยังเป็นปัญหาที่ปัจจุบันไม่สามารถที่จะแก้ไขได้ ทั้งที่มีการร่วมมือกันหลายฝ่าย

เป็นเรื่องที่ทางเทศบาลจะต้องหาวิธีที่จะแก้ไขปัญหาให้กับประชาชนต่อไปตามอำนาจหน้าที่ที่สามารถดำเนินการได้

๔.๔ ยาเสพติด

ปัญหายาเสพติดในเทศบาลตำบลคูเมือง จากการที่ทางสถานีตำรวจภูธรอำเภอเมืองสรวง ได้แจ้งให้กับเทศบาลตำบลคูเมืองทราบนั้นพบว่าในเขตเทศบาลตำบลคูเมืองมีผู้ที่ติดยาเสพติดแต่เมื่อเทียบกับพื้นที่อื่นถือว่าน้อย และยังไม่พบผู้ค้า เหตุผลก็เนื่องมาจากว่าได้รับความร่วมมือกับทางผู้นำ ประชาชน หน่วยงานของเทศบาลตำบลคูเมืองที่ช่วยสอดส่องดูแลอยู่เป็นประจำ การแก้ไขปัญหาของเทศบาลตำบลคูเมืองสามารถทำได้เฉพาะตามอำนาจหน้าที่เท่านั้น เช่น การณรงค์ การประชาสัมพันธ์ การแจ้งเบาะแส การฝึกอบรมให้ความรู้ ถ้านอกเหนือจากอำนาจหน้าที่ ก็เป็นเรื่องของอำเภอหรือตำรวจแล้วแต่กรณี ทั้งนี้ เทศบาลตำบลคูเมืองก็ได้ให้ความร่วมมือมาโดยตลอด

ตามที่เทศบาลตำบลคูเมืองได้ดำเนินโครงการสำรวจข้อมูลพื้นฐานในเขตเทศบาลตำบลคูเมือง ประจำปีงบประมาณ พ.ศ. ๒๕๖๐ เพื่อนำผลการสำรวจมาพิจารณาแก้ไขปัญหาที่เกิดขึ้น

๔.๕ การสังคมสงเคราะห์

เทศบาลตำบลคูเมืองได้ดำเนินการด้านสังคมสงเคราะห์ ดังนี้

- (๑) ดำเนินการจ่ายเบี้ยยังชีพให้กับผู้สูงอายุ ผู้พิการ และผู้ป่วยเอดส์
- (๒) รับลงทะเบียนและประสานโครงการเงินอุดหนุนเพื่อการเลี้ยงดูเด็กแรกเกิด
- (๓) ประสานการทำบัตรผู้พิการ
- (๔) ดำเนินโครงการสงเคราะห์ครอบครัวผู้ยากไร้ที่ตกเกณฑ์ จปฐ.
- (๕) ดำเนินโครงการสร้างและซ่อมที่อยู่อาศัยให้กับผู้ยากไร้ รายได้น้อย ผู้ด้อยโอกาสไร้ที่พึ่ง
- (๖) อุดหนุนกองทุนสวัสดิการชุมชน
- (๗) ประสานการให้ความช่วยเหลือของจังหวัด อำเภอ หน่วยงานต่างๆ ที่ให้การสนับสนุน
- (๘) จัดตั้งโรงเรียนผู้สูงอายุ

๕. ระบบบริการพื้นฐาน

๕.๑ การคมนาคมขนส่ง

เทศบาลตำบลคูเมือง ไม่มี บขส. แต่จะเป็นเส้นทางที่รถประจำทางวิ่งผ่านโดยวิ่งจากขนส่งอำเภอสุวรรณภูมิ ผ่านอำเภอเมืองสรวง ปลายทางคืออำเภอเมือง จังหวัดร้อยเอ็ด

๕.๒ เส้นทางคมนาคม

การคมนาคมของตำบลคูเมือง มีเส้นทางที่สามารถเข้ามาสู่ตัวตำบลได้ ๑ เส้นทางหลัก ดังนี้ ถนนทางหลวงหมายเลข ๒๑๕ สายร้อยเอ็ด-สุวรรณภูมิ

ถนนภายในตำบล

๑. ถนน คสล. จำนวน ๓๐ สาย สภาพใช้งานได้ดี
๒. ถนนลูกรังในหมู่บ้าน จำนวน ๒๕ สาย สภาพใช้งานได้ดี แต่จะลำบากในฤดูฝน
๓. ถนนดินเชื่อมระหว่างหมู่บ้านและตำบลใกล้เคียง จำนวน ๑๒ สาย สภาพใช้งานได้ดี แต่จะลำบากในฤดูฝน

สะพาน จำนวน ๑ สะพาน

การจัดการขนส่งมวลชน ประกอบด้วย

- รถโดยสารประจำทาง สายจังหวัดร้อยเอ็ด – อำเภอสุวรรณภูมิ
- รถโดยสารประจำทาง สายจังหวัดร้อยเอ็ด – จังหวัดสุรินทร์

๕.๒ การไฟฟ้า

การขยายเขตไฟฟ้า ปัจจุบันมีไฟฟ้าใช้ทุกครัวเรือน คิดเป็น ๑๐๐ เปอร์เซ็นต์ ปัญหาคือไฟฟ้าส่องสว่างทางหรือที่สาธารณะยังไม่สามารถดำเนินการครอบคลุมพื้นที่ได้ทั้งหมด เนื่องจากพื้นที่ที่มีความต้องการให้ติดตั้งไฟฟ้าส่องสว่างนั้นยังไม่เป็นที่สาธารณะ เทศบาลตำบลคูเมืองจึงไม่สามารถดำเนินการได้เช่นเดียวกับถนน การแก้ปัญหาคือ ประสานความร่วมมือกันในหลายๆ ฝ่าย เพื่อที่จะทำความเข้าใจกับประชาชนในพื้นที่ และวิธีการที่จะดำเนินการแก้ไขอย่างไร ทั้งนี้ เทศบาลตำบลคูเมืองก็ได้ตั้งงบประมาณในส่วนนี้ไว้แล้ว และได้แจ้งประชาสัมพันธ์ให้ประชาชนได้รับทราบถึงเหตุผลเพื่อที่จะได้ช่วยกันแก้ไขปัญหาให้กับประชาชน

๕.๓ การประปา

การประปาของเทศบาลตำบลคูเมืองมีกิจการประปาแต่ละหมู่บ้านได้บริหารจัดการเอง และต่อมาได้มีการโอนกิจการให้กับเทศบาลตำบลคูเมืองได้ดูแลแล้ว ๙ หมู่บ้านและมีแค่หนึ่งหมู่บ้านที่ได้รับการจัดการเองคือบ้านบัวป่าหมู่ที่ ๒ ทุกหมู่บ้านสามารถให้บริการได้ครอบคลุมทุกหลังคาเรือน คิดเป็น ๑๐๐ เปอร์เซ็นต์ แต่จะมีปัญหาในปีที่ผ่านมาบางหมู่บ้านที่เกิดปัญหาภัยแล้งซึ่งทางเทศบาลตำบลคูเมือง ได้แก้ไขปัญหาโดยการใช้บ่อบาดาลเก่าซึ่งเป็นน้ำเค็มสูบขึ้นถึงและใช้รถขนน้ำไปเติมในถังผสมเพื่อแก้ไขปัญหาให้ประชาชนได้ใช้น้ำ เทศบาลตำบลคูเมืองก็ได้นำโครงการเกี่ยวกับพัฒนาแหล่งน้ำบรรจุในแผนพัฒนาสี่ปีเพื่อที่จะพิจารณาดำเนินการในปีต่อไป เมื่อมีงบประมาณและความจำเป็นก็สามารถดำเนินโครงการได้ต่อเนื่อง เพื่อตอบสนองต่อความต้องการของประชาชนต่อไป แหล่งน้ำดิบที่ใช้ผลิตน้ำประปาได้จาก สระน้ำหนองใหญ่ แหล่งน้ำผิวดิน

๕.๔ โทรศัพท์

ปัจจุบันในพื้นที่เทศบาลตำบลคูเมือง ไม่มีโทรศัพท์สาธารณะ เนื่องจากประชาชนได้นิยมใช้โทรศัพท์ส่วนบุคคลแทน ซึ่งสามารถติดต่อสื่อสารได้รวดเร็ว และสามารถใช้อินเทอร์เน็ตได้ เช่น โทรศัพท์มือถือ สำหรับสถานที่ราชการ ยังคงใช้ระบบโทรศัพท์พื้นฐานในการติดต่อสื่อสาร ใช้อยู่

๕.๕ ไปรษณีย์/การสื่อสาร/การขนส่ง และวัสดุ ครุภัณฑ์

เทศบาลตำบลคูเมือง ไม่มีไปรษณีย์ แต่มีบริการไปรษณีย์จากไปรษณีย์ประจำอำเภอ ซึ่งมีจำนวน ๑ แห่ง ให้บริการ เวลา ๐๘.๐๐ – ๑๖.๐๐ น. ในวันจันทร์ – เสาร์ (วันเสาร์ครึ่งวัน) หยุดวันอาทิตย์

- มีหอกระจายข่าวประจำหมู่บ้านมีครบทั้ง ๑๐ หมู่บ้าน
- มีบริการให้ใช้อินเทอร์เน็ตฟรี ที่สำนักงานเทศบาลตำบลคูเมือง
- เทศบาลตำบลคูเมือง มีวัสดุ ครุภัณฑ์ในการปฏิบัติหน้าที่ แต่ก็มีบางรายการที่ยังขาด

แคลนเนื่องจากมีงบประมาณไม่เพียงพอ วัสดุ ครุภัณฑ์ต่างๆ นั้นมีไว้สำหรับการปฏิบัติหน้าที่ของเจ้าหน้าที่เทศบาลตำบลคูเมืองในการดำเนินการกิจบริการสาธารณะเพื่อประโยชน์ของประชาชนเท่านั้น แต่หากประชาชนเดือดร้อนหรือหน่วยงานอื่นเดือนร้อน ก็สามารถมายืมใช้ได้

๖. ระบบเศรษฐกิจ

๖.๑ การเกษตร

พื้นที่คูเมือง ประชากรส่วนใหญ่ประกอบอาชีพเกษตรกรรม โดยมีกิจกรรมการเกษตรที่สำคัญ ได้แก่ ทำนา รองลงมา คือ เลี้ยงสัตว์ รับจ้าง นอกจากนี้ยังมีกิจกรรมอื่นๆ ซึ่งไม่สามารถจำแนกเป็นรายหมู่บ้านได้ คือ ทำไร่ ทำสวน ตามลำดับ (ข้อมูล จปฐ. ปี ๒๕๖๒)

ตำบลคูเมือง อำเภอเมืองสรวง จังหวัดร้อยเอ็ด

จำนวนประชากรจำแนกตามประเภทอาชีพ ปี ๒๕๖๒						
ข้อมูลความจำเป็นพื้นฐาน ระดับตำบล						
ประเภทอาชีพ	เพศ				รวม	
	ชาย (คน)	%	หญิง (คน)	%	คน	%
เกษตรกรกรรม – ทำนา	๓๕๙	๓๘.๐๗	๔๑๕	๔๑.๒๙	๗๗๔	๓๙.๗๓
เกษตรกรกรรม – ทำไร่	๑๔	๑.๔๘	๙	๙.๐	๒๓	๑.๑๘
เกษตรกรกรรม – ทำสวน	๑	.๐๑๑	-	-	๑	๐.๐๕
รับราชการ เจ้าหน้าที่ของรัฐ	๒๐	๒.๑๒	๒๐	๑.๙๙	๔๐	๒.๐๕
พนักงานรัฐวิสาหกิจ	-	-	๓	๐.๓๐	๓	.๐๑๕
พนักงานบริษัท	๒๖	๒.๗๖	๒๖	๒.๕๙	๕๒	๒.๖๗
รับจ้างทั่วไป	๒๒๔	๒๓.๗๕	๑๘๗	๑๘.๖๑	๔๑๑	๒๑.๑๐
ค้าขาย	๓๐	๓.๑๘	๓๘	๓.๗๘	๖๘	๓.๔๙
ธุรกิจส่วนตัว	๑๑	๑.๑๗	๙	๐.๙๐	๒๐	๑.๐๓
อาชีพอื่น ๆ (นอกเหนือที่กล่าวแล้ว)	๒๕	๒.๖๕	๖๐	๕.๙๗	๘๕	๔.๓๖
กำลังศึกษา	๒๑๙	๒๓.๒๒	๒๒๐	๒๑.๘๙	๔๓๙	๒๑.๕๔
ไม่มีอาชีพ	๑๔	๑.๑๘	๑๘	๑.๗๙	๓๒	๑.๖๔
รวม	๙๔๓	๑๐๐.๐๐	๑,๐๐๕	๑๐๐.๐๐	๑,๙๔๘	๑๐๐.๐๐

แหล่งตลาดทางการเกษตร

เกษตรกรที่ปลูกข้าวนำผลผลิตไปขายที่สหกรณ์การเกษตรในอำเภอเมืองสรวง และโรงสี ในอำเภอสุวรรณภูมิ จังหวัดร้อยเอ็ด เกษตรกรที่เลี้ยงสัตว์มีพ่อค้ามารับซื้อ หรือบางส่วนนำไปจำหน่ายที่ตลาดนัด ดังตารางต่อไปนี้

แหล่งตลาดทางการเกษตรในตำบล

แหล่งตลาด	ที่ตั้ง	ระยะทาง (กิโลเมตร)
ข้าว		
- โรงสีข้าวศรีแสงดาว	อำเภอสุวรรณภูมิ จังหวัดร้อยเอ็ด	๑๙
- โรงสีข้าวถาวร	อำเภอสุวรรณภูมิ จังหวัดร้อยเอ็ด	๑๙
- ร้าน ป.พีชผล	อำเภอสุวรรณภูมิ จังหวัดร้อยเอ็ด	๑๙
- ร้านสมยงค์ค้า	อำเภอเมืองสรวง จังหวัดร้อยเอ็ด	๖
- สหกรณ์การเกษตรอำเภอเมืองสรวง	อำเภอเมืองสรวง จังหวัดร้อยเอ็ด	๖

หมายเหตุ : ระยะทางจากที่สำนักงานเทศบาลตำบลคูเมืองถึงแหล่งตลาด

๖.๒ การประมง

ในเขตเทศบาลตำบลคูเมืองไม่มีการประมง เป็นการจับปลาตามธรรมชาติในบริเวณในครัวเรือนตามฤดูกาลเท่านั้น

๖.๓ การปศุสัตว์

การปศุสัตว์ในเขตเทศบาลตำบลคูเมือง เป็นการประกอบการในลักษณะเลี้ยงในครัวเรือนเป็นอาชีพหลักและอาชีพเสริม เช่น การเลี้ยงไก่ เป็ด โค สุกร กระบือ เพื่อจำหน่ายและบริโภคเองในครัวเรือน

๖.๔ การบริการ

โฮมสเต	จำนวน	๖	แห่ง
ร้านอาหาร/คาราโอเกะ	จำนวน	๒	แห่ง

๖.๕ การท่องเที่ยว

ในเขตพื้นที่เทศบาลตำบลคูเมืองไม่มีแหล่งท่องเที่ยว แต่ได้ส่งเสริมการท่องเที่ยวให้เกิดขึ้นในพื้นที่ เช่น การส่งเสริมหมู่บ้านโอท็อปวัตวิถี การจัดงานประเพณีต่างๆ และส่งเสริมกิจกรรมของวัด

๖.๖ อุตสาหกรรม

ในเขตเทศบาลตำบลคูเมืองไม่มีอุตสาหกรรม แต่มีการประกอบโรงสีขนาดเล็ก จำนวน ๑๐ แห่ง

๖.๗ การพาณิชย์และกลุ่มอาชีพ

การพาณิชย์

ธนาคาร	-	แห่ง	สถานีบริการน้ำมัน	-	แห่ง
บริษัท	-	แห่ง	ศูนย์การค้า/ห้างสรรพสินค้า	-	แห่ง
ห้างหุ้นส่วนจำกัด	-	แห่ง	ตลาดสด	-	แห่ง
ร้านค้าต่างๆ	๓๐	แห่ง	โรงฆ่าสัตว์	-	แห่ง
ซูเปอร์มาเก็ต	-	แห่ง	อู่ซ่อมรถ	-	แห่ง

องค์กร/กลุ่มอาชีพ

จากการจัดเวทีชุมชนและสอบถามตัวแทนกลุ่มและองค์กรในชุมชน ทำให้ได้ข้อมูลกลุ่มต่างๆ ในตำบลคูเมือง ดังนี้ กลุ่มทอผ้าไหมผ้าฝ้าย กลุ่มทอเสื่อกก กลุ่มจักสาน กลุ่มขนมไทย และกลุ่มแปรรูปผลผลิตทางการเกษตร กลุ่มปั่นเตาเศรษฐกิจกลุ่มงาน กลุ่มเครือข่าย เป็นต้น

ตาราง องค์กร/กลุ่มอาชีพในตำบลคูเมือง

กลุ่ม	ที่ตั้ง (หมู่ที่)	จำนวนสมาชิก (ราย)	กิจกรรม
๑. กลุ่มทอผ้าไหม ผ้าฝ้าย	หมู่ที่ ๔	๑๒	ทอผ้าไหม ผ้าฝ้าย
๒. กลุ่มเตาเศรษฐกิจเพื่อสุขภาพ	หมู่ที่ ๔	๑๕	ปั่นเตาเศรษฐกิจเพื่อสุขภาพ
๓. กลุ่มสานตะกร้าเครือข่าย	หมู่ที่ ๔	๑๕	สานตะกร้าเครือข่าย
๔. กลุ่มน้ำหมักชีวภาพ	หมู่ที่ ๓	๑๕	เพื่อทำน้ำหมักชีวภาพ
๕. กลุ่มธนาคารไข่ไก่	หมู่ที่ ๑๐	๑๕	เลี้ยงไก่พันธุ์ไข่
๖. กลุ่มทอเสื่อกก	หมู่ที่ ๒, ๓	๑๕	ทอเสื่อกกเพื่อจำหน่าย

๖.๘ แรงงาน

จากการสำรวจข้อมูลพื้นฐานพบว่า ประชากรที่มีอายุ ๑๕ - ๖๐ ปี อยู่ในกำลังแรงงาน ร้อยละ ๙๕ เมื่อเทียบกับอัตราส่วนกับจังหวัด ร้อยละ ๗๓.๙๙ ซึ่งสูงกว่ามาก แต่ค่าแรงในพื้นที่ต่ำกว่าระดับจังหวัด โดยเฉพาะแรงงานด้านการเกษตร ประชากรอายุระหว่าง ๒๕ - ๕๐ ปี บางส่วนไปรับจ้างทำงานนอกพื้นที่ รวมทั้งแรงงานที่ไปทำงานต่างประเทศ ปัญหาที่พบคือ ประชากรต้องไปทำงานนอกพื้นที่ในเมืองที่มีโรงงาน อุตสาหกรรม บริษัท ห้างร้านใหญ่ๆ เพราะในพื้นที่ไม่มีโรงงานอุตสาหกรรมที่มีการจ้างแรงงานเยอะ เพราะพื้นที่ส่วนมากเป็นที่อยู่อาศัย ปัญหานี้ยังไม่สามารถแก้ไขได้

๗. ศาสนา ประเพณี วัฒนธรรม

๗.๑ การนับถือศาสนา

ประชาชนในตำบลคูเมือง จะนับถือศาสนาพุทธ โดยมีศาสนสถาน ๗ แห่ง ดังนี้

ที่	ชื่อศาสนสถาน	สถานที่ตั้ง		จำนวนพระสงฆ์				
		บ้าน	หมู่ที่	พระ	เณร	ชี	รวม	
๑	วัดคูเมือง	บ้านคูเมือง	๑	๓	-	-	๓	
๒	วัดปทุมวนาราม	บ้านบัวป่า	๒	๒	-	-	๒	
๓	วัดเหนือสูงยาง	บ้านสูงยาง	๗	๕	-	-	๕	
๔	วัดใต้สูงยาง	บ้านสูงยาง	๔	๓	-	-	๓	
๕	วัดพังหาด	บ้านพังหาด	๕	๒	-	-	๒	
๖	วัดป่าดวน	บ้านป่าดวน	๘	๔	-	-	๔	
๗	วัดดงเกลือ	บ้านดงเกลือ	๑๐	๓			๓	
รวม					๒๒	-	-	๒๒

๘.๒ ประเพณีและงานประจำปี

- ประเพณีวันขึ้นปีใหม่ ประมาณเดือน มกราคม
- ประเพณีบุญชาวเมือง ประมาณเดือน มีนาคม เมษายน
- ประเพณีวันสงกรานต์ ประมาณเดือน เมษายน
- ประเพณีบุญบั้งไฟ ประมาณเดือน มิถุนายน
- ประเพณีทอดเทียนโฮม ประมาณเดือน กันยายน
- ประเพณีลอยกระทง ประมาณเดือน พฤศจิกายน
- ประเพณีวันเข้าพรรษา ออกพรรษา ประมาณเดือน กรกฎาคม ตุลาคม

๘.๓ ภูมิปัญญาท้องถิ่น ภาษาถิ่น

ภูมิปัญญาท้องถิ่น ประชาชนในเขตพื้นที่ได้อนุรักษ์ภูมิปัญญาท้องถิ่น ได้แก่ วิธีการทอเสื่อจากต้นกก สานแห

ภาษาถิ่น ประชาชนสาวนใหญ่พูดภาษาอีสาน

๘.๔ สินค้าพื้นเมืองและของที่ระลึก

ประชาชนในตำบลคูเมืองได้มีสินค้าพื้นเมืองและของฝากส่วนใหญ่จะเป็น กล้วยเบรกแตก และ กล้วยหอมทอง ซึ่งประชาชนเริ่มหันมาปลูกกล้วยหอมทองมากขึ้นและไม่กवादทางมะพร้าวของกลุ่มผู้สูงอายุและผู้พิการในตำบล

๙. ทรัพยากรธรรมชาติ

๙.๑ น้ำ ที่ใช้ในการอุปโภค-บริโภค เป็นน้ำที่ได้จากน้ำฝน สำหรับน้ำใต้ดินมีปริมาณน้อย ไม่สามารถนำขึ้นมาใช้ให้พอเพียงได้ และบางแห่งเค็ม ไม่สามารถใช้ดื่มและอุปโภคได้

๙.๒ ป่าไม้ ในเขตพื้นที่เทศบาลตำบลคูเมืองไม่มีป่าไม้

๙.๓ ภูเขา ในเขตพื้นที่เทศบาลตำบลคูเมืองไม่มีภูเขา

๙.๔ คุณภาพของทรัพยากรธรรมชาติ

ในพื้นที่ของเทศบาลตำบลคูเมืองส่วนมากเป็นพื้นที่สำหรับเพาะปลูก เป็นที่นา ไร่ สวน ที่อยู่อาศัย ร้านค้า สถานประกอบการ ตามลำดับ และมีพื้นที่เพียงเล็กน้อยที่เป็นพื้นที่สาธารณะ ทรัพยากรธรรมชาติในพื้นที่ ก็ได้แก่ ดิน น้ำ ต้นไม้ อากาศที่ไม่มีมลพิษ ปัญหาคือ เนื่องจากว่าพื้นที่บางส่วนเป็นดินเค็ม น้ำใต้ดินก็เค็ม หรือไม่ก็เป็นน้ำกร่อย ไม่สามารถที่จะนำน้ำจากใต้ดินมาใช้ในการอุปโภค - บริโภคได้ ต้องอาศัยน้ำดิบจากแหล่งอื่น และน้ำฝน น้ำในการเกษตรก็ต้องรอฤดูฝน มีแหล่งน้ำใช้ในการเกษตรไม่เพียงพอ ปัญหาคือยังไม่สามารถหาแหล่งน้ำสำหรับการเกษตรได้เพิ่มขึ้น เพราะพื้นที่ส่วนมากเป็นของประชาชน เอกชน โครงการปลูกต้นไม้ในวันสำคัญต่างๆ ในพื้นที่ของสาธารณะรวมทั้งปรับปรุงสภาพภูมิทัศน์ให้ร่มรื่นสวยงาม เป็นที่พักผ่อนหย่อนใจของประชาชน ฯลฯ

ส่วนที่ ๒

ยุทธศาสตร์การพัฒนาศูนย์ปกครองส่วนท้องถิ่น

๑. ความสัมพันธ์ระหว่างแผนพัฒนาระดับมหภาค

๑.๑ แผนยุทธศาสตร์ชาติ ๒๐ ปี (พ.ศ. ๒๕๖๑ - ๒๕๘๐)

โดยที่รัฐธรรมนูญแห่งราชอาณาจักรไทย มาตรา ๖๕ กำหนดให้รัฐพึงจัดให้มียุทธศาสตร์ชาติเป็นเป้าหมายการพัฒนาประเทศอย่างยั่งยืน ตามหลักธรรมาภิบาลเพื่อใช้เป็นกรอบในการจัดทำแผนต่างๆให้สอดคล้องและบูรณาการกันเพื่อให้เกิดเป็นพลังผลักดันร่วมกันไปสู่เป้าหมายดังกล่าว โดยให้เป็นไปตามที่กำหนดในกฎหมายว่าด้วยการจัดทำยุทธศาสตร์ชาติ และต่อมาได้มีการตราพระราชบัญญัติการจัดทำยุทธศาสตร์ชาติ พ.ศ. ๒๕๖๐ มีผลบังคับใช้เมื่อวันที่ ๑ สิงหาคม ๒๕๖๐ โดยกำหนดให้มีการแต่งตั้งคณะกรรมการยุทธศาสตร์ชาติ เพื่อรับผิดชอบในการจัดทำร่างยุทธศาสตร์ชาติ กำหนดวิธีการการมีส่วนร่วมของประชาชนในการจัดทำร่างยุทธศาสตร์ชาติ ในการติดตาม การตรวจสอบ และการประเมินผล รวมทั้งกำหนดมาตรการส่งเสริมและสนับสนุนให้ประชาชนทุกภาคส่วนดำเนินการให้สอดคล้องกับยุทธศาสตร์ชาติ

เพื่อให้เป็นไปตามที่กำหนดในพระราชบัญญัติการจัดทำ ยุทธศาสตร์ชาติ พ.ศ. ๒๕๖๐ คณะกรรมการยุทธศาสตร์ชาติได้แต่งตั้งคณะกรรมการจัดทำยุทธศาสตร์ชาติด้านต่างๆ รวม ๖ คณะอันประกอบด้วย คณะกรรมการจัดทำยุทธศาสตร์ชาติด้านความมั่นคง คณะกรรมการจัดทำยุทธศาสตร์ชาติด้านการสร้างความสามารถในการแข่งขัน คณะกรรมการจัดทำยุทธศาสตร์ชาติด้านการพัฒนาและเสริมสร้างศักยภาพทรัพยากรมนุษย์ คณะกรรมการจัดทำยุทธศาสตร์ชาติด้านการสร้างโอกาสและความเสมอภาคทางสังคม คณะกรรมการจัดทำยุทธศาสตร์ชาติด้านการสร้างการเติบโตบนคุณภาพชีวิตที่เป็นมิตรต่อสิ่งแวดล้อม และ คณะกรรมการจัดทำยุทธศาสตร์ชาติด้านการปรับสมดุลและพัฒนาระบบการบริหารจัดการภาครัฐ เพื่อรับผิดชอบในการดำเนินการจัดทำร่างยุทธศาสตร์ชาติให้เป็นไปตามหลักเกณฑ์ วิธีการ และเงื่อนไขที่กำหนด ตลอดจนได้จัดให้มีการรับฟังความคิดเห็นของประชาชนและหน่วยงานของรัฐที่เกี่ยวข้องอย่างกว้างขวางเพื่อประกอบการพิจารณาจัดทำร่างยุทธศาสตร์ชาติตามที่กฎหมายกำหนดแล้ว

ยุทธศาสตร์ชาติ ๒๐ ปี (พ.ศ. ๒๕๖๑-๒๕๘๐) เป็นยุทธศาสตร์ชาติฉบับแรกของประเทศไทยตามรัฐธรรมนูญแห่งราชอาณาจักรไทย ซึ่งจะต้องนำไปสู่การปฏิบัติเพื่อให้ประเทศไทยบรรลุวิสัยทัศน์ “ประเทศไทยมีความมั่นคง มั่งคั่ง ยั่งยืน เป็นประเทศพัฒนาแล้ว ด้วยการพัฒนาตามหลักปรัชญาของเศรษฐกิจพอเพียง” ภายในช่วงเวลาดังกล่าว เพื่อความสุขของคนไทยทุกคน

สถานการณ์ แนวโน้ม วิสัยทัศน์ และเป้าหมายในการพัฒนาประเทศ

๑. บทนำ

การพัฒนาประเทศไทยนับตั้งแต่แผนพัฒนาเศรษฐกิจและสังคมแห่งชาติ ฉบับที่ ๑ เป็นต้นมาได้ส่งผลให้ประเทศมีการพัฒนาในทุกมิติ ทั้งในด้านเศรษฐกิจที่ประเทศไทยได้รับการยกระดับเป็นประเทศในกลุ่มบนของกลุ่มประเทศระดับรายได้ปานกลาง ในด้านสังคมที่มีการพัฒนาคุณภาพชีวิตของประชาชนส่งผลให้ประเทศไทยหลุดพ้นจากการเป็นประเทศยากจน และในด้านสิ่งแวดล้อมที่ประเทศไทยมีข้อได้เปรียบในความหลากหลายเชิงนิเวศ อย่างไรก็ตาม ประเทศไทยยังมีความท้าทายต่อการพัฒนาที่สำคัญ

แผนพัฒนาท้องถิ่น (พ.ศ. ๒๕๖๑ - ๒๕๖๕)

โดยเทศบาลตำบลคูเมือง อำเภอเมืองสรวง จังหวัดร้อยเอ็ด

อาทิ อัตราการขยายตัวทางเศรษฐกิจในปี ๒๕๖๐ ที่ร้อยละ ๓.๙ ถือว่าอยู่ในระดับต่ำกว่าศักยภาพ เมื่อเทียบกับร้อยละ ๖.๐ ต่อปีในช่วงเวลาเกือบ ๖ ทศวรรษที่ผ่านมา โดยมีสาเหตุหลักจากการชะลอตัวของการลงทุนภายในประเทศและสถานการณ์เศรษฐกิจโลกที่ยังไม่ฟื้นตัวได้เต็มที่โครงสร้างเศรษฐกิจไทยที่ยังไม่สามารถขับเคลื่อนด้วยนวัตกรรมได้อย่างเต็มประสิทธิภาพภาคบริการและภาคเกษตรมีผลผลิตการผลิตในระดับต่ำ ขาดการนำเทคโนโลยีเข้ามาเพิ่มประสิทธิภาพในการผลิต ประกอบกับแรงงานไทยยังมีปัญหาเรื่องคุณภาพและสมรรถนะที่ไม่สอดคล้องกับความต้องการในการขับเคลื่อนการพัฒนาของประเทศ

นอกจากนั้น ศักยภาพและคุณภาพของประชากรไทยทุกช่วงวัยยังคงเป็นปัจจัยท้าทายสำคัญต่อการพัฒนาประเทศ แม้ว่าการเข้าถึงระบบบริการสาธารณสุข การศึกษา บริการสาธารณสุข โครงสร้างพื้นฐานต่างๆ และการคุ้มครองทางสังคมอื่น ๆ ของคนไทยมีความครอบคลุมเพิ่มมากขึ้น แต่ยังคงมีปัญหาเรื่องคุณภาพการให้บริการที่มีมาตรฐานแตกต่างกันระหว่างพื้นที่ ซึ่งเป็นหนึ่งในสาเหตุหลักที่ทำให้ประเทศไทยยังคงมีปัญหาความเหลื่อมล้ำในหลายมิติ ขณะที่ปัญหาด้านความยากจนยังคงเป็นประเด็นท้าทายในการยกระดับการพัฒนาประเทศให้ประชาชนมีรายได้สูงขึ้นและแก้ปัญหาความเหลื่อมล้ำอย่างยั่งยืน ขณะเดียวกันการวางกลยุทธ์ระยะยาวในการฟื้นฟู การใช้ และการรักษาทรัพยากรอย่างบูรณาการเพื่อการพัฒนาประเทศที่ผ่านมายังขาดความชัดเจน ส่งผลให้ทรัพยากรธรรมชาติและสิ่งแวดล้อมของประเทศยังมีปัญหาการใช้อย่างสิ้นเปลืองและเสื่อมโทรมลงอย่างรวดเร็ว

ทั้งนี้ ปัญหาดังกล่าวข้างต้นมีสาเหตุส่วนหนึ่งมาจากประสิทธิภาพการบริหารจัดการภาครัฐ การพัฒนาประเทศขาดความต่อเนื่องและความยืดหยุ่นในการตอบสนองต่อความต้องการและปัญหาของประชาชน ขณะที่ความมั่นคงภายในประเทศยังมีหลายประเด็นที่ต้องเสริมสร้างให้เกิดความเข้มแข็ง ลดความขัดแย้งทางความคิดและอุดมการณ์ที่มีรากฐานมาจากความเหลื่อมล้ำ ความไม่เสมอภาค การขาดความเชื่อมั่นในกระบวนการยุติธรรม และปัญหาการขาดเสถียรภาพทางการเมืองตลอดจนส่งเสริมคนในชาติให้ยึดมั่นสถาบันหลักเป็นศูนย์รวมจิตใจให้เกิดความรักและความสามัคคี

ในขณะเดียวกัน การเปลี่ยนแปลงโครงสร้างประชากรที่มีสัดส่วนประชากรวัยแรงงานและวัยเด็กที่ลดลงและประชากรสูงอายุที่เพิ่มขึ้นอย่างต่อเนื่อง จะเป็นปัจจัยเสี่ยงสำคัญที่จะทำให้การพัฒนาประเทศในมิติต่าง ๆ มีความท้าทายมากขึ้น ทั้งในส่วนของเสถียรภาพทางการเงินการคลังของประเทศในการจัดสวัสดิการเพื่อดูแลผู้สูงอายุที่เพิ่มสูงขึ้น การลงทุนและการออม การเจริญเติบโตทางเศรษฐกิจของประเทศ ความมั่นคงทางสังคม การบริหารจัดการทรัพยากรธรรมชาติอย่างยั่งยืนซึ่งจะเป็นประเด็นท้าทายต่อการขับเคลื่อนประเทศไปสู่การเป็นประเทศพัฒนาแล้ว

๒. ปัจจัยและแนวโน้มที่คาดว่าจะส่งผลต่อการพัฒนาประเทศ

แม้ว่าประเทศไทยจะมีตำแหน่งที่ตั้งที่สามารถเป็นศูนย์กลางในการเชื่อมโยงในภูมิภาค และเป็นประตูสู่เอเชีย แต่การที่มีอาณาเขตติดกับประเทศเพื่อนบ้านหลายประเทศ ทำให้ปัญหาด้านเขตแดนกับประเทศเพื่อนบ้านยังคงเป็นความท้าทายด้านความมั่นคงในอนาคต นอกจากนี้ ประเทศไทยยังคงต้องให้ความสำคัญกับปัญหาด้านความมั่นคงอื่น ๆ ที่มีความซับซ้อน ละเอียดอ่อน และมีความเชื่อมโยงกันหลายมิติ ที่อาจเป็นประเด็นท้าทายต่อการสร้างบรรยากาศความไว้วางใจระหว่างรัฐกับประชาชนและระหว่างประชาชนกับประชาชน ซึ่งรวมถึงการสร้างสามัคคีของคนในชาติที่จะนำไปสู่การแก้ปัญหาความขัดแย้งระหว่างกลุ่มประชากรไทยที่มีแนวคิดและความเชื่อที่แตกต่างกันอย่างยั่งยืนนอกจากนี้ การขยายอิทธิพลและการเพิ่มบทบาทของประชาคมมหาอำนาจ ที่อาจก่อให้เกิดการเปลี่ยนแปลงไปสู่ระบบหลายขั้วอำนาจ หรือเกิดการย้ายขั้วอำนาจทางเศรษฐกิจ ซึ่งอาจส่งผลกระทบต่อเสถียรภาพทางเศรษฐกิจของประเทศในอนาคต ขณะที่องค์กรที่ไม่ใช่รัฐ อาทิ องค์กรระหว่างประเทศ และบริษัทข้ามชาติ จะมีบทบาทมากขึ้นในการกำหนดกฎ ระเบียบ ทิศทาง

ความสัมพันธ์และมาตรฐานสากลต่างๆ ทั้งในด้านความมั่นคง และเศรษฐกิจ รวมทั้งการรวมกลุ่มเศรษฐกิจและการเปิดเสรีในภูมิภาคที่นำไปสู่ความเชื่อมโยงในทุกระบบ อาจก่อให้เกิดความเสี่ยงด้านอาชญากรรมข้ามชาติและเศรษฐกิจนอกระบบ รวมทั้งปัญหายาเสพติด การค้ามนุษย์ และการลักลอบเข้าเมือง

ในทางกลับกัน ความเปลี่ยนแปลงจากโลกาภิวัตน์และความก้าวหน้าทางวิทยาศาสตร์และเทคโนโลยีที่ได้รับการพัฒนาอย่างก้าวกระโดดจะก่อให้เกิดนวัตกรรมอย่างพลิกผัน อาทิ เทคโนโลยีปัญญาประดิษฐ์ อินเทอร์เน็ตในทุกสิ่ง การวิเคราะห์ข้อมูลขนาดใหญ่ หุ่นยนต์และโดรน เทคโนโลยีพันธุกรรมสมัยใหม่ และเทคโนโลยีทางการเงิน ซึ่งตัวอย่างแนวโน้มการพัฒนาเทคโนโลยีอย่างก้าวกระโดดเหล่านี้ คาดว่าจะเป็นปัจจัยสนับสนุนหลักที่ช่วยทำให้เศรษฐกิจโลกและเศรษฐกิจไทยมีแนวโน้มที่จะกลับมาขยายตัวได้เข้มแข็งขึ้น แนวโน้มสำคัญที่จำเป็นต้องมีการติดตามอย่างใกล้ชิด อาทิ การรวมกลุ่มทางการค้าและการลงทุนที่จะมีความหลากหลายเพิ่มมากขึ้น การแข่งขันที่คาดว่าจะรุนแรงขึ้นในการเพิ่มผลิตภาพและสร้างความหลากหลายของสินค้าและบริการที่ตอบโจทย์รูปแบบชีวิตใหม่ๆ

นอกจากนั้น ประเทศไทยคาดว่าจะเข้าสู่การเป็นสังคมสูงวัยระดับสุดยอดในปี ๒๕๗๔ จะก่อให้เกิดโอกาสใหม่ๆ ในการตอบสนองความต้องการของกลุ่มผู้บริโภครุ่นสูงวัยที่มีสัดส่วนเพิ่มขึ้นอย่างต่อเนื่อง รวมทั้งการคาดการณ์ว่าครอบครัวไทยจะมีขนาดเล็กลงและมีรูปแบบที่หลากหลายมากขึ้นประชากรในประเทศไทยจะมีช่วงอายุที่แตกต่างกันและจะมีกลุ่มคนช่วงอายุใหม่ๆ เพิ่มขึ้น ซึ่งจะส่งผลกระทบต่อทัศนคติและพฤติกรรมที่แตกต่างกัน ดังนั้น การเตรียมความพร้อมของประชากรให้มีคุณภาพและการนำเทคโนโลยีที่เหมาะสมมาใช้ในการผลิตและการบริการของประเทศจะเป็นความท้าทายสำคัญในระยะต่อไป

ในขณะเดียวกัน โครงสร้างประชากรที่เข้าสู่สังคมสูงวัย อาจทำให้เกิดความต้องการแรงงานต่างชาตินี้อีกเพิ่มขึ้นเพื่อทดแทนจำนวนแรงงานไทยที่ลดลง ซึ่งปัจจัยด้านการเปิดเสรีในภูมิภาคและความก้าวหน้าของการพัฒนาระบบคมนาคมขนส่งในภูมิภาคจะทำให้การเคลื่อนย้ายแรงงานและการย้ายถิ่นมีความสะดวกมากขึ้น และเป็นปัจจัยสำคัญที่จะทำให้เกิดการเคลื่อนย้ายประชากรเข้าออกประเทศเพิ่มขึ้น โดยเฉพาะในกลุ่มประชากรที่มีศักยภาพซึ่งมีแนวโน้มในการเคลื่อนย้ายไปเรียนหรือทำงานในทั่วทุกมุมโลกสูงขึ้น ทั้งนี้ การย้ายถิ่นส่วนใหญ่มีวัตถุประสงค์เพื่อแสวงหาโอกาสทางเศรษฐกิจที่ดีขึ้น จึงอาจจะเป็นไปได้ที่ประเทศไทยจะยังคงเป็นประเทศผู้รับของประชากรจากประเทศเพื่อนบ้านขณะที่ประชากรไทย โดยเฉพาะแรงงานทักษะอาจมีแรงจูงใจในการย้ายถิ่นไปยังประเทศที่มีระดับการพัฒนาที่ดีกว่า อาจทำให้การแย่งชิงแรงงานมีความรุนแรงมากขึ้น ซึ่งจะยิ่งทำให้เกิดความเสี่ยงต่อการเจริญเติบโตทางเศรษฐกิจและการเปลี่ยนแปลงของบริบทสังคมไทย

นอกจากนี้ ผลกระทบจากการเปลี่ยนแปลงสภาพภูมิอากาศคาดว่าจะมีความรุนแรงมากขึ้นทั้งในเชิงความผันผวน ความถี่ และขอบเขตที่กว้างขวางมากขึ้น ซึ่งจะสร้างความเสียหายต่อชีวิตและทรัพย์สิน ระบบโครงสร้างพื้นฐานที่จำเป็น ตลอดจนระบบผลิตทางการเกษตรที่สัมพันธ์ต่อเนื่องกับความมั่นคงด้านอาหารและน้ำ ขณะที่ระบบนิเวศต่างๆ มีแนวโน้มเสื่อมโทรมลง และมีความเป็นไปได้ค่อนข้างสูงในการสูญเสียความสามารถในการรองรับความต้องการของมนุษย์ได้อย่างมีประสิทธิภาพอย่างไรก็ดี ระดับความรุนแรงของผลกระทบอันเกิดจากการเปลี่ยนแปลงภูมิอากาศโลกและความเสื่อมโทรมของระบบนิเวศต่าง ๆ ดังกล่าวที่แต่ละประเทศจะต้องเผชิญจะมีความแตกต่างกัน ทำให้การเป็นสังคมสีเขียว การรักษาและบริหารจัดการทรัพยากรธรรมชาติและสิ่งแวดล้อมอย่างบูรณาการจะได้รับความสำคัญและความสนใจจากนานาประเทศรวมทั้งประเทศไทยเพิ่มมากขึ้น พลังงานทดแทนและพลังงานทางเลือก รวมถึงการสร้างสมดุลความมั่นคงด้านพลังงานและอาหารมีแนวโน้มที่จะมีความสำคัญเพิ่มมากขึ้นกฎระเบียบและ

ข้อตกลงด้านสิ่งแวดล้อมจะมีความเข้มข้นและเข้มงวดขึ้น โดยกรอบการพัฒนาตามข้อตกลงระหว่างประเทศต่างๆ ที่สำคัญ เช่น เป้าหมายการพัฒนาที่ยั่งยืน และบันทึกความตกลงปารีสจะได้รับนำไปปฏิบัติอย่างจริงจังมากยิ่งขึ้น

แนวโน้มเหล่านี้จะก่อให้เกิดความท้าทายต่อการพัฒนาประเทศในหลายมิติ ทั้งในส่วนของการทำงานและอาชีพ สาขาการผลิตและบริการใหม่ๆ ความมั่นคงของประเทศอันเกิดจากภัยคุกคามและความเสี่ยงด้านอื่นๆ ที่ซับซ้อนขึ้น อาชญากรรมไซเบอร์ รูปแบบการก่อสงครามที่ใช้เทคโนโลยีเป็นเครื่องมือ การเคลื่อนย้ายอย่างเสรีและรวดเร็วของผู้คน เงินทุน ข้อมูลข่าวสาร องค์ความรู้ เทคโนโลยี และสินค้าและบริการ การปรับตัวต่อการเปลี่ยนแปลงสภาพภูมิอากาศที่รวดเร็วและคาดการณ์ได้ยาก การเกิดขึ้นของโรคระบาด และโรคอุบัติใหม่ที่จะส่งผลให้การเฝ้าระวังด้านการสาธารณสุขในประเทศมีความสำคัญมากขึ้น อาจนำไปสู่ปัญหาความเหลื่อมล้ำที่ทวีความรุนแรงมากขึ้นได้ หากไม่มีมาตรการที่มีประสิทธิภาพในการป้องกันและรองรับผลกระทบต่างๆ ที่คาดว่าจะเกิดขึ้น ซึ่งรวมถึงการเตรียมความพร้อมเพื่อรองรับการเปลี่ยนแปลงทางเทคโนโลยีและนวัตกรรมแบบพลิกผันที่จะเกิดขึ้นอย่างรวดเร็วโดยเฉพาะอย่างยิ่งหากการเข้าถึงเทคโนโลยี โครงสร้างพื้นฐาน และองค์ความรู้สมัยใหม่มีระดับความแตกต่างกันระหว่างกลุ่มประชากรต่างๆ โดยการเปลี่ยนแปลงทางเทคโนโลยีและนวัตกรรมดังกล่าวจะส่งผลต่อทั้งการทำงานและอาชีพที่จะมีรูปแบบและลักษณะงานที่เปลี่ยนไป มีความต้องการแรงงานที่มีสมรรถนะสูงเพิ่มมากขึ้น หลายอาชีพอาจหายไปจากตลาดงานในปัจจุบันและบางอาชีพจะถูกทดแทนด้วยระบบอัตโนมัติ โดยเฉพาะอาชีพที่ต้องการทักษะระดับต่ำ ก่อให้เกิดความเสี่ยงต่อความมั่นคงและคุณภาพชีวิตของประชาชนที่ปรับตัวไม่ทันหรือขาดความรู้และทักษะที่ทันกับยุคสมัยที่เปลี่ยนแปลงไปกระแสโลกาภิวัตน์ที่จะทำให้เกิดการพัฒนาขยายความเป็นเมือง วิถีชีวิตที่เปลี่ยนไปอย่างรวดเร็ว รวมทั้งการเปลี่ยนแปลงทางสภาพภูมิอากาศที่อาจจะมีผลกระทบรุนแรงมากยิ่งขึ้น ซึ่งปัจจัยทั้งหมดดังกล่าวจะส่งผลให้ปัญหาความยากจนและความเหลื่อมล้ำของประเทศมีความซับซ้อนมากยิ่งขึ้น

จากปัจจัยและแนวโน้มที่คาดว่าจะส่งผลต่อการขับเคลื่อนการพัฒนาประเทศในมิติต่างๆข้างต้น เห็นได้ว่าบริบทและสภาพแวดล้อมทั้งภายในและภายนอกประเทศมีแนวโน้มที่จะเปลี่ยนแปลงอย่างรวดเร็ว มีพลวัตสูง และมีความซับซ้อนหลากหลายมิติ ซึ่งจะส่งผลกระทบต่ออนาคตการพัฒนาประเทศอย่างมาก ดังนั้น การพัฒนาประเทศจึงจำเป็นต้องมียุทธศาสตร์การพัฒนาที่ครอบคลุมทุกมิติและทุกด้าน การพัฒนาที่เกี่ยวข้อง มีความร่วมมือในลักษณะประชารัฐจากภาคส่วนต่างๆ ในรูปแบบของหุ้นส่วนการพัฒนาที่เป็นการดำเนินงานอย่างบูรณาการ เนื่องจากทุกมิติการพัฒนามีความเกี่ยวข้องซึ่งกันและกัน โดยประเทศไทยจำเป็นต้องมีทรัพยากรมนุษย์ที่มีคุณภาพ มีความรู้ สมรรถนะ และทักษะที่สอดคล้องกับการเปลี่ยนแปลงต่างๆ สามารถรู้เท่าทันและปรับตัวให้สามารถดำเนินชีวิตได้อย่างมีความสุข มีอาชีพที่มั่นคง สร้างรายได้ ท่ามกลางความเปลี่ยนแปลงกฎเกณฑ์และกติกาใหม่ๆ และมาตรฐานที่สูงขึ้น โดยเฉพาะในโลกที่มีการเปลี่ยนแปลงอย่างรวดเร็วซึ่งจำเป็นต้องมีการพัฒนาระบบและปัจจัยส่งเสริมต่าง ๆ ที่เกี่ยวข้องไปพร้อมกัน ทั้งในส่วนของระบบการเรียนการสอน และการพัฒนาทักษะฝีมือที่สอดคล้องกันกับการพัฒนาของคนในแต่ละช่วงวัย ระบบบริการสาธารณะ โครงสร้างพื้นฐาน รวมทั้งการให้ความสำคัญกับการส่งเสริมเทคโนโลยีและนวัตกรรม เพื่อให้ประเทศไทยสามารถยกระดับเป็นเจ้าของเทคโนโลยีและนวัตกรรมก้าวทันโลก จากการต่อยอดการพัฒนาบนพื้นฐานนโยบายไทยแลนด์ ๔.๐ ส่งผลให้เกิดการสร้างห่วงโซ่มูลค่าทางเศรษฐกิจในทั้งภาคอุตสาหกรรม ภาคเกษตรและภาคบริการ กระจายผลประโยชน์จากการพัฒนา ลดปัญหาความเหลื่อมล้ำ และนำไปสู่การเสริมสร้างคุณภาพชีวิตของประชาชนทุกภาคส่วน

นอกจากนี้ ประเทศไทยต้องให้ความสำคัญกับการสร้างสมดุลความมั่นคงด้านพลังงานและอาหาร การรักษาไว้ซึ่งความหลากหลายเชิงนิเวศ การส่งเสริมการดำเนินชีวิตและธุรกิจ และการพัฒนาและขยายความเป็นเมืองที่เติบโตอย่างต่อเนื่องที่เป็นมิตรต่อสิ่งแวดล้อม พร้อมกับการมีข้อกำหนดของรูปแบบและกฎเกณฑ์ที่เกี่ยวข้องกับลักษณะการใช้พื้นที่ที่ชัดเจน ขณะที่การพัฒนาโครงสร้างพื้นฐานและระบบโลจิสติกส์ กฎหมาย ระบบภาษีต้องมีกลยุทธ์การพัฒนาที่สามารถอำนวยความสะดวกและส่งเสริมให้ประเทศมีศักยภาพการแข่งขันที่สูงขึ้น และสามารถใช้จุดแข็งในเรื่องตำแหน่งที่ตั้งทางภูมิศาสตร์ของประเทศให้เกิดประโยชน์ต่อการพัฒนาประเทศมากขึ้น รวมทั้งให้ความสำคัญของการรวมกลุ่มความร่วมมือกับนานาประเทศในระดับภูมิภาคและระดับโลก เพื่อกระชับและสร้างสัมพันธ์ไมตรี เสริมสร้างความสัมพันธ์ทางการทูต ซึ่งจะก่อให้เกิดการสร้างพลังทางเศรษฐกิจและรักษาความมั่นคงของประเทศ โดยจำเป็นต้องสร้างความพร้อมในการที่จะยกระดับมาตรฐานและมีการปฏิบัติให้เป็นไปตามระเบียบกติกาสากลในด้านต่างๆ ขณะเดียวกันประเทศไทยจำเป็นต้องเร่งให้มีการปฏิรูประบบราชการและการเมืองเพื่อให้เกิดการบริหารราชการที่ดีและมีเสถียรภาพทางการเมือง มีการส่งเสริมคนในชาติให้ยึดมั่นสถาบันหลักเป็นศูนย์รวมจิตใจเพื่อให้เกิดความรักความสามัคคี และลดความขัดแย้งภายในประเทศ โดยที่นโยบายการพัฒนาต่างๆ จำเป็นต้องคำนึงถึงความสอดคล้องกับโครงสร้างและลักษณะพฤติกรรมของประชากรที่อาจจะมีความแตกต่างจากปัจจุบันมากขึ้น

ดังนั้น ภายใต้เงื่อนไขโครงสร้างประชากร โครงสร้างเศรษฐกิจ สภาพสังคม สภาพภูมิอากาศสิ่งแวดล้อม และปัจจัยการพัฒนาต่างๆ ที่เกี่ยวข้อง ส่งผลให้ประเทศไทยจำเป็นต้องมีการวางแผนการพัฒนาที่รอบคอบและครอบคลุม อย่างไรก็ตาม หลายประเด็นพัฒนาเป็นเรื่องที่ต้องใช้ระยะเวลาในการดำเนินงานเพื่อให้เกิดการปรับตัวซึ่งจะต้องหยั่งรากลึกลงไปถึงการเปลี่ยนแปลงในเชิงโครงสร้างการขับเคลื่อนการพัฒนาให้ประเทศเจริญก้าวหน้าไปในอนาคตจึงจำเป็นต้องกำหนดวิสัยทัศน์ในระยะยาวที่ต้องบรรลุ พร้อมทั้งแนวยุทธศาสตร์หลักในด้านต่างๆ เพื่อเป็นกรอบในการขับเคลื่อนการพัฒนาอย่างบูรณาการบนพื้นฐานประชารัฐเพื่อยกระดับจุดแข็งและจุดเด่นของประเทศ และปรับปรุงแก้ไขจุดอ่อนและจุดด้อยต่างๆ อย่างเป็นระบบ โดยยุทธศาสตร์ชาติจะเป็นเป้าหมายใหญ่ในการขับเคลื่อนประเทศ และถ่ายทอดไปสู่แผนในระดับอื่น ๆ เพื่อนำไปสู่การปฏิบัติทั้งในระดับยุทธศาสตร์ ภารกิจและพื้นที่ ซึ่งรวมถึงพื้นที่พิเศษต่างๆ อาทิ เขตเศรษฐกิจพิเศษชายแดน เขตพัฒนาพิเศษภาคตะวันออกเพื่อการพัฒนาประเทศสามารถดำเนินการได้อย่างมั่นคง มั่งคั่ง และ ยั่งยืน

๓. วิสัยทัศน์ประเทศไทย

“ประเทศไทยมีความมั่นคง มั่งคั่ง ยั่งยืน เป็นประเทศพัฒนาแล้ว ด้วยการพัฒนาตามหลักปรัชญาของเศรษฐกิจพอเพียง” หรือเป็นคติพจน์ประจำชาติว่า “มั่นคง มั่งคั่ง ยั่งยืน” เพื่อสนองตอบต่อผลประโยชน์แห่งชาติ อันได้แก่ การมีเอกราช อธิปไตย การดำรงอยู่อย่างมั่นคง และยั่งยืนของสถาบันหลักของชาติ และประชาชนจากภัยคุกคามทุกรูปแบบ การอยู่ร่วมกันในชาติอย่างสันติสุขเป็นปึกแผ่น มีความมั่นคงทางสังคม ท่ามกลางพหุสังคมและการมีเกียรติและศักดิ์ศรีของความเป็นมนุษย์ความเจริญเติบโตของชาติ ความเป็นธรรมและความอยู่ดีมีสุขของประชาชน ความยั่งยืนของฐานทรัพยากรธรรมชาติสิ่งแวดล้อม ความมั่นคงทางพลังงานและอาหาร ความสามารถในการรักษาผลประโยชน์ของชาติภายใต้การเปลี่ยนแปลงของสภาวะแวดล้อมระหว่างประเทศ และการอยู่ร่วมกันอย่างสันติประสานสอดคล้องกันด้านความมั่นคงในประชาคมอาเซียนและประชาคมโลกอย่างมีเกียรติและศักดิ์ศรี

ความมั่นคง หมายถึง การมีความมั่นคงปลอดภัยจากภัยและการเปลี่ยนแปลงทั้งภายในประเทศและภายนอกประเทศในทุกระดับ ทั้งระดับประเทศ สังคม ชุมชน ครัวเรือน และปัจเจกบุคคล และมีความมั่นคงในทุกมิติ ทั้งมิติทางการทหาร เศรษฐกิจ สังคม สิ่งแวดล้อม และการเมือง เช่น ประเทศมีความมั่นคงในเอกราชและอธิปไตย มีการปกครองระบอบประชาธิปไตยที่มีพระมหากษัตริย์ทรงเป็นประมุข สถาบันชาติ ศาสนา พระมหากษัตริย์มีความเข้มแข็งเป็นศูนย์กลางและเป็นที่ยึดเหนี่ยวจิตใจของประชาชน มีระบบการเมืองที่มั่นคงเป็นกลไกที่นำไปสู่การบริหารประเทศที่ต่อเนื่องและโปร่งใสตามหลักธรรมาภิบาล สังคมมีความปรองดองและความสามัคคี สามารถผนึกกำลังเพื่อพัฒนาประเทศ ชุมชนมีความเข้มแข็ง ครอบครัวมีความอบอุ่น ประชาชนมีความมั่นคงในชีวิต มีงานและรายได้ที่มั่นคงพอเพียงกับการดำรงชีวิต มีการออมสำหรับวัยเกษียณ ความมั่นคงของอาหาร พลังงาน และน้ำ มีที่อยู่อาศัยและความปลอดภัยในชีวิตทรัพย์สิน

ความมั่งคั่ง หมายถึง ประเทศไทยมีการขยายตัวของเศรษฐกิจอย่างต่อเนื่องและมีความยั่งยืนจนเข้าสู่กลุ่มประเทศรายได้สูง ความเหลื่อมล้ำของการพัฒนาลดลง ประชากรมีความอยู่ดีมีสุขได้รับผลประโยชน์จากการพัฒนาอย่างเท่าเทียมกันมากขึ้น และมีการพัฒนาอย่างทั่วถึงทุกภาคส่วนมีคุณภาพชีวิตตามมาตรฐานขององค์การสหประชาชาติ ไม่มีประชาชนที่อยู่ในภาวะความยากจนเศรษฐกิจในประเทศมีความเข้มแข็ง ขณะเดียวกันต้องมีความสามารถในการแข่งขันกับประเทศต่างๆทั้งในตลาดโลกและตลาดภายในประเทศเพื่อให้สามารถสร้างรายได้ทั้งจากภายในและภายนอกประเทศตลอดจนมีการสร้างฐานเศรษฐกิจและสังคมแห่งอนาคต เพื่อให้สอดคล้องกับบริบทการพัฒนาที่เปลี่ยนแปลงไป และประเทศไทยมีบทบาทที่สำคัญในเวทีโลก และมีความสัมพันธ์ทางเศรษฐกิจและการค้าอย่างแน่นแฟ้นกับประเทศในภูมิภาคเอเชีย เป็นจุดสำคัญของการเชื่อมโยงในภูมิภาค ทั้งการคมนาคมขนส่ง การผลิต การค้า การลงทุน และการทำธุรกิจ เพื่อให้เป็นพลังในการพัฒนา นอกจากนี้ยังมีความสมบูรณ์ในทุนที่จะสามารถสร้างการพัฒนาต่อเนื่องไปได้ ได้แก่ ทุนมนุษย์ ทุนทางปัญญา ทุนทางการเงิน ทุนที่เป็นเครื่องมือเครื่องจักร ทุนทางสังคม และทุนทรัพยากรธรรมชาติและสิ่งแวดล้อม

ความยั่งยืน หมายถึง การพัฒนาที่สามารถสร้างความเจริญ รายได้ และคุณภาพชีวิตของประชาชนให้เพิ่มขึ้นอย่างต่อเนื่อง ซึ่งเป็นการเจริญเติบโตของเศรษฐกิจที่อยู่บนหลักการใช้ การรักษาและการฟื้นฟูฐานทรัพยากรธรรมชาติอย่างยั่งยืน ไม่ใช่ทรัพยากรธรรมชาติจนเกินพอดี ไม่สร้างมลภาวะต่อสิ่งแวดล้อมจนเกินความสามารถในการรองรับและเยียวยาของระบบนิเวศ การผลิตและการบริโภคเป็นมิตรกับสิ่งแวดล้อม และสอดคล้องกับเป้าหมายการพัฒนาที่ยั่งยืน ทรัพยากรธรรมชาติมีความอุดมสมบูรณ์มากขึ้นและสิ่งแวดล้อมมีคุณภาพดีขึ้น คนมีความรับผิดชอบต่อสังคม มีความเอื้ออาทร เสียสละเพื่อผลประโยชน์ส่วนรวม รัฐบาลมีนโยบายที่มุ่งประโยชน์ส่วนรวมอย่างยั่งยืนและให้ความสำคัญกับการมีส่วนร่วมของประชาชน และทุกภาคส่วนในสังคมยึดถือและปฏิบัติตามหลักปรัชญาของเศรษฐกิจพอเพียงเพื่อการพัฒนาอย่างสมดุล มีเสถียรภาพ และยั่งยืน

โดยมีเป้าหมายการพัฒนาประเทศ คือ **“ประเทศชาติมั่นคง ประชาชนมีความสุข เศรษฐกิจพัฒนาอย่างต่อเนื่อง สังคมเป็นธรรม ฐานทรัพยากรธรรมชาติยั่งยืน”** โดยยกระดับศักยภาพของประเทศในหลากหลายมิติ พัฒนาค้นในทุกมิติและในทุกช่วงวัยให้เป็นคนดี เก่ง และมีคุณภาพ สร้างโอกาสและความเสมอภาคทางสังคม สร้างการเติบโตบนคุณภาพชีวิตที่เป็นมิตรกับสิ่งแวดล้อม และมีภาครัฐของประชาชนเพื่อประชาชนและประโยชน์ส่วนรวม โดยการประเมินผลการพัฒนาตามยุทธศาสตร์ชาติ ประกอบด้วย

- ๑) ความอยู่ดีมีสุขของคนไทยและสังคมไทย
- ๒) ชีตความสามารถในการแข่งขัน การพัฒนาเศรษฐกิจ และการกระจายรายได้
- ๓) การพัฒนาทรัพยากรมนุษย์ของประเทศ
- ๔) ความเท่าเทียมและความเสมอภาคของสังคม
- ๕) ความหลากหลายทางชีวภาพ คุณภาพสิ่งแวดล้อม และความยั่งยืนของ

ทรัพยากรธรรมชาติ

- ๖) ประสิทธิภาพการบริหารจัดการและการเข้าถึงการให้บริการของภาครัฐ

แผนพัฒนาท้องถิ่น (พ.ศ. ๒๕๖๑ - ๒๕๖๕)

โดยเทศบาลตำบลคูเมือง อำเภอเมืองสรวง จังหวัดร้อยเอ็ด

๔. ประเด็นยุทธศาสตร์ชาติ

๔.๑ ยุทธศาสตร์ชาติด้านความมั่นคง

- ความมั่นคงของชาติ
- (๑) การรักษาความสงบภายในประเทศ
 - (๒) การป้องกันและแก้ไขปัญหาที่มีผลกระทบต่อความมั่นคง
 - (๓) การพัฒนาศักยภาพของประเทศให้พร้อมเผชิญภัยคุกคามที่กระทบต่อความมั่นคงของชาติ
 - (๔) การบูรณาการความร่วมมือด้านความมั่นคงกับอาเซียนและนานาชาติ รวมถึงองค์กรภาครัฐและที่มิใช่ภาครัฐ
 - (๕) การพัฒนากลไกการบริหารจัดการความมั่นคงแบบองค์รวม

๔.๒ ยุทธศาสตร์ชาติด้านการสร้างความสามารถในการแข่งขัน

- (๑) การเกษตรสร้างมูลค่า
- (๒) อุตสาหกรรมและบริการแห่งอนาคต
- (๓) สร้างความหลากหลายด้านการท่องเที่ยว
- ๔.๔ โครงสร้างพื้นฐาน เชื่อมไทย เชื่อมโลก
- (๕) พัฒนาเศรษฐกิจบนพื้นฐานผู้ประกอบการยุคใหม่

๔.๓ ยุทธศาสตร์ชาติด้านการพัฒนาและเสริมสร้างศักยภาพทรัพยากรมนุษย์

- ทรัพยากรมนุษย์
- (๑) การปรับเปลี่ยนค่านิยมและวัฒนธรรม
 - (๒) การพัฒนาคุณภาพคนตลอดช่วงชีวิต
 - (๓) ปฏิรูปกระบวนการเรียนรู้ที่ตอบสนองต่อการเปลี่ยนแปลงในศตวรรษที่ ๒๑
 - (๔) การตระหนักถึงพหุปัญญาของมนุษย์ที่หลากหลาย
 - (๕) การเสริมสร้างให้คนไทยมีสุขภาพที่ดี
 - (๖) การสร้างสภาพแวดล้อมที่เอื้อต่อการพัฒนาและเสริมสร้างศักยภาพ
 - (๗) การเสริมสร้างศักยภาพการกีฬาในการสร้างคุณค่าทางสังคมและพัฒนา

ประเทศ

๔.๔ ยุทธศาสตร์ชาติด้านการสร้างโอกาสและความเสมอภาคทางสังคม

- การจัดการตนเอง
- (๑) การลดความเหลื่อมล้ำ สร้างความเป็นธรรมในทุกมิติ
 - (๒) การกระจายศูนย์กลางความเจริญทางเศรษฐกิจ สังคม และเทคโนโลยี
 - (๓) การเสริมสร้างพลังทางสังคม
 - (๔) การเพิ่มขีดความสามารถของชุมชนท้องถิ่นในการพัฒนา การพึ่งตนเองและ

การจัดการตนเอง

๔.๕ ยุทธศาสตร์ชาติด้านการสร้างการเติบโตบนคุณภาพชีวิตที่เป็นมิตรกับ

สิ่งแวดล้อม

- ความเป็นเมืองที่เติบโตอย่างต่อเนื่อง
- (๑) สร้างการเติบโตอย่างยั่งยืนบนสังคมเศรษฐกิจสีเขียว
 - (๒) สร้างการเติบโตอย่างยั่งยืนบนสังคมเศรษฐกิจภาคทะเล
 - (๓) สร้างการเติบโตอย่างยั่งยืนบนสังคมที่เป็นมิตรต่อสภาพภูมิอากาศ
 - (๔) พัฒนาพื้นที่เมือง ชนบท เกษตรกรรมและอุตสาหกรรมเชิงนิเวศ มุ่งเน้น
 - (๕) พัฒนาความมั่นคงน้ำ พลังงาน และเกษตรที่เป็นมิตรต่อสิ่งแวดล้อม
 - (๖) ยกระดับกระบวนการทัศน์เพื่อกำหนดอนาคตประเทศ

๔.๖ ยุทธศาสตร์ชาติด้านการปรับสมดุลและพัฒนาระบบการบริหารจัดการภาครัฐ

- (๑) ภาครัฐที่ยึดประชาชนเป็นศูนย์กลาง ตอบสนองความต้องการ และให้บริการอย่างสะดวกรวดเร็ว โปร่งใส
- (๒) ภาครัฐบริหารงานแบบบูรณาการโดยมียุทธศาสตร์ชาติเป็นเป้าหมายและเชื่อมโยงการพัฒนาในทุกระดับ ทุกประเด็น ทุกภารกิจ และทุกพื้นที่
- (๓) ภาครัฐมีขนาดเล็กกลาง เหมาะสมกับภารกิจ ส่งเสริมให้ประชาชนและทุกภาคส่วนมีส่วนร่วมในการพัฒนาประเทศ
- (๔) ภาครัฐมีความทันสมัย
- (๕) บุคลากรภาครัฐเป็นคนดีและเก่ง ยึดหลักคุณธรรม จริยธรรม มีจิตสำนึก มีความสามารถสูง มุ่งมั่น และเป็นมืออาชีพ
- (๖) ภาครัฐมีความโปร่งใส ปลอดการทุจริตและประพฤติมิชอบ
- (๗) กฎหมายมีความสอดคล้องเหมาะสมกับบริบทต่าง ๆ และมีเท่าที่จำเป็น
- (๘) กระบวนการยุติธรรมเคารพสิทธิมนุษยชนและปฏิบัติต่อประชาชนโดยเสมอภาค

๑.๒ แผนพัฒนาเศรษฐกิจและสังคมแห่งชาติ ฉบับที่ ๑๒ (พ.ศ. ๒๕๖๐ – ๒๕๖๔)

แผนพัฒนาเศรษฐกิจและสังคมแห่งชาติ ฉบับที่ ๑๒ (พ.ศ. ๒๕๖๐ – ๒๕๖๔) ได้จัดทำขึ้นในช่วงเวลาของการปฏิรูปประเทศและสถานการณ์โลกที่เปลี่ยนแปลงอย่างรวดเร็วและเชื่อมโยงกันใกล้ชิดกันมากขึ้น โดยได้น้อมนำหลัก “ปรัชญาของเศรษฐกิจพอเพียง” มาเป็นปรัชญานาทางในการพัฒนาประเทศต่อเนื่องจากแผนพัฒนาฯ ฉบับที่ ๙-๑๑ เพื่อเสริมสร้างภูมิคุ้มกันและช่วยให้สังคมไทยสามารถยืนหยัดอยู่ได้อย่างมั่นคง เกิดภูมิคุ้มกัน และมีการบริหารจัดการความเสี่ยงอย่างเหมาะสม ส่งผลให้การพัฒนาประเทศสู่ความสมดุลและยั่งยืน

ในการจัดทำแผนพัฒนาฯ ฉบับที่ ๑๒ ครั้งนี้ สำนักงานคณะกรรมการพัฒนาการเศรษฐกิจและสังคมแห่งชาติ (สศช.) ได้จัดทำบนพื้นฐานของกรอบยุทธศาสตร์ชาติ ๒๐ ปี (พ.ศ. ๒๕๖๐ – ๒๕๗๙) ซึ่งเป็นแผนหลักของการพัฒนาประเทศ และเป้าหมายการพัฒนาที่ยั่งยืน (Sustainable Development Goals: SDGs) รวมทั้งการปรับโครงสร้างประเทศไทยไปสู่ประเทศไทย ๔.๐ ตลอดจนประเด็นการปฏิรูปประเทศ นอกจากนั้น ได้ให้ความสำคัญกับการมีส่วนร่วมของภาคีการพัฒนาทุกภาคส่วน ทั้งในระดับกลุ่มอาชีพ ระดับภาค และระดับประเทศในทุกขั้นตอนของแผนฯ อย่างกว้างขวางและต่อเนื่อง เพื่อร่วมกันกำหนดวิสัยทัศน์และ ทิศทางการพัฒนาประเทศ รวมทั้งร่วมจัดหารายละเอียดยุทธศาสตร์ของแผนฯ เพื่อมุ่งสู่ “ความมั่นคง มั่งคั่ง และยั่งยืน”

การพัฒนาประเทศในระยะแผนพัฒนาฯ ฉบับที่ ๑๒ จึงเป็นจุดเปลี่ยนที่สำคัญในการเชื่อมต่อกับยุทธศาสตร์ชาติ ๒๐ ปี ในลักษณะการแปลงยุทธศาสตร์ระยะยาวสู่การปฏิบัติ โดยในแต่ละยุทธศาสตร์ของแผนพัฒนาฯ ฉบับที่ ๑๒ ได้กำหนดประเด็นการพัฒนา พร้อมทั้งแผนงาน/โครงการสำคัญที่ต้องดำเนินการให้เห็นผลเป็นรูปธรรมในช่วง ๕ ปีแรกของการขับเคลื่อนยุทธศาสตร์ชาติ เพื่อเตรียมความพร้อมคน สังคม และระบบเศรษฐกิจของประเทศให้สามารถปรับตัวรองรับผลกระทบจากการเปลี่ยนแปลงได้อย่างเหมาะสม ขณะเดียวกัน ยังได้กำหนดแนวคิดและกลไกการขับเคลื่อนและติดตามประเมินผลที่ชัดเจน เพื่อกำกับให้การพัฒนาเป็นไปอย่างมีทิศทางและเกิดประสิทธิภาพ นาไปสู่การพัฒนาเพื่อประโยชน์สุขที่ยั่งยืนของสังคมไทย

๑. ภาพรวมการพัฒนาในช่วงแผนพัฒนาฯ ฉบับที่ ๑๒

๑.๑ หลักการ

๑.๒ จุดเปลี่ยนสำคัญในแผนพัฒนาเศรษฐกิจและสังคมฉบับที่ ๑๒

๑.๓ ประเด็นการพัฒนาหลักที่สำคัญในช่วงแผนพัฒนาฯ ฉบับที่ ๑๒

๒. การประเมินสภาพแวดล้อมการพัฒนาประเทศ

๒.๑ สถานการณ์และแนวโน้มภายนอก

๒.๒ สถานการณ์และแนวโน้มภายใน

๓. วัตถุประสงค์และเป้าหมายการพัฒนาในช่วงแผนพัฒนาฯ ฉบับที่ ๑๒

๓.๑. วัตถุประสงค์

๓.๒. เป้าหมายรวม

๔. ยุทธศาสตร์การพัฒนาประเทศ

ยุทธศาสตร์ในแผนพัฒนาฯ ฉบับที่ ๑๒ มีทั้งหมด ๑๐ ยุทธศาสตร์ โดยมี ๖ ยุทธศาสตร์ตามกรอบยุทธศาสตร์ชาติ ๒๐ ปี และอีก ๔ ยุทธศาสตร์ที่เป็นปัจจัยสนับสนุน ดังนี้

๔.๑ ยุทธศาสตร์การเสริมสร้างและพัฒนาศักยภาพทุนมนุษย์

๔.๒ ยุทธศาสตร์การสร้างความเป็นธรรมและลดความเหลื่อมล้ำในสังคม

๔.๓ ยุทธศาสตร์การสร้างความเข้มแข็งทางเศรษฐกิจและแข่งขันได้อย่างยั่งยืน

๔.๔ ยุทธศาสตร์การเติบโตที่เป็นมิตรกับสิ่งแวดล้อมเพื่อการพัฒนาที่ยั่งยืน

๔.๕ ยุทธศาสตร์การเสริมสร้างความมั่นคงแห่งชาติเพื่อการพัฒนาประเทศสู่ความมั่งคั่ง

และยั่งยืน

๔.๖ ยุทธศาสตร์การบริหารจัดการในภาครัฐ การป้องกันการทุจริตประพฤติมิชอบ และ

ธรรมาภิบาลในสังคมไทย

๔.๗ ยุทธศาสตร์การพัฒนาโครงสร้างพื้นฐานและระบบโลจิสติกส์

๔.๘ ยุทธศาสตร์การพัฒนาวิทยาศาสตร์ เทคโนโลยี วิจัย และนวัตกรรม

๔.๙ ยุทธศาสตร์การพัฒนาภาค เมือง และพื้นที่เศรษฐกิจ

๔.๑๐ ยุทธศาสตร์ความร่วมมือระหว่างประเทศเพื่อการพัฒนา

๕. การขับเคลื่อนแผนพัฒนาฯ ฉบับที่ ๑๒ สู่การปฏิบัติ

๕.๑ หลักการ

๕.๒ แนวทางขับเคลื่อนแผนพัฒนาฯ ฉบับที่ ๑๒

๕.๓ การติดตามประเมินผลแผนพัฒนาฯ ฉบับที่ ๑๒

๑.๓ แผนพัฒนาภาค/แผนพัฒนากลุ่มจังหวัด/แผนพัฒนาจังหวัด

➔ **แผนพัฒนาภาคตะวันออกเฉียงเหนือ พ.ศ. ๒๕๖๑ - ๒๕๖๔ ตอนกลาง**

๑. สภาพทั่วไป

กลุ่มจังหวัดภาคตะวันออกเฉียงเหนือตอนกลาง ได้กำหนดแผนยุทธศาสตร์การพัฒนา กลุ่มจังหวัด พ.ศ. ๒๕๖๑-๒๕๖๔ เพื่อใช้เป็นกรอบแนวทางของการพัฒนากลุ่มจังหวัด ภายใต้ผลการวิเคราะห์สภาพแวดล้อมศักยภาพ บริบทของการพัฒนาที่ผ่านมาและในอนาคต รวมทั้งสภาพของปัญหาและความต้องการของประชาชนโดยมียุทธศาสตร์การพัฒนากลุ่มจังหวัดภาคตะวันออกเฉียงเหนือตอนกลาง ดังนี้

วิสัยทัศน์

“ศูนย์กลางอุตสาหกรรมแปรรูปการเกษตร เชื่อมโยงการบริการ การท่องเที่ยว และโลจิสติกส์ สู่ออนูภูมิภาคผู้นำโขง”

เป้าประสงค์ เชิงวิสัยทัศน์

เพื่อก้าวไปสู่วิสัยทัศน์และการพัฒนากลุ่มจังหวัดที่พึงปรารถนาในระยะยาว ๔ ปี จึงได้กำหนดเป้าหมายหลักในการพัฒนากลุ่มจังหวัดไว้ ดังนี้

- ๑) เพิ่มมูลค่าผลิตภัณฑ์มวลรวมกลุ่มจังหวัด
- ๒) เพิ่มผลผลิตภาพการผลิตพืชเศรษฐกิจหลักให้ได้มาตรฐาน
- ๓) เพิ่มรายได้จากการท่องเที่ยวกลุ่มจังหวัด

ตัวชี้วัดรวม

- ๑) ร้อยละที่เพิ่มขึ้น ของผลิตภัณฑ์มวลรวมกลุ่มจังหวัด
- ๒) อัตราการขยายตัวรายได้การท่องเที่ยวกลุ่มจังหวัดที่เพิ่มขึ้น

ประเด็นยุทธศาสตร์ กลยุทธ์ แนวทางการพัฒนา

กลุ่มจังหวัดภาคตะวันออกเฉียงเหนือ ตอนกลางได้กำหนดประเด็นยุทธศาสตร์เป้าประสงค์ ตัวชี้วัด และกลยุทธ์ การพัฒนาเพื่อบรรลุวิสัยทัศน์ ของการพัฒนารายได้ประเด็นยุทธศาสตร์ รวม ๓ ประเด็นยุทธศาสตร์แต่ละประเด็น ยุทธศาสตร์มีรายละเอียดดังนี้

ประเด็นยุทธศาสตร์ที่ ๑ การพัฒนาศักยภาพการผลิตการเกษตรและอุตสาหกรรมแปรรูปการเกษตร ที่เป็นมิตรต่อสิ่งแวดล้อม

เป้าประสงค์

- ๑) เพิ่มคุณภาพผลผลิตทางการเกษตรให้ได้มาตรฐาน
- ๒) พัฒนาศักยภาพผลิตภัณฑ์แปรรูปการเกษตร

ตัวชี้วัดรายยุทธศาสตร์

- ๑) ร้อยละของผลิตภัณฑ์มวลรวมภาคอุตสาหกรรมที่เพิ่มขึ้น
- ๒) ร้อยละของผลิตภัณฑ์มวลรวมภาคการเกษตรที่เพิ่มขึ้น
- ๓) ร้อยละของจำนวนแปลง ฟาร์มที่ได้รับการรับรอง GAP ที่เพิ่มขึ้น

กลยุทธ์และแนวทางการพัฒนา ประกอบด้วยกลยุทธ์ ๓ กลยุทธ์ ดังนี้

- ๑) เพิ่มประสิทธิภาพและมาตรฐานการผลิต
- ๒) พัฒนาและสร้างมูลค่าเพิ่มสินค้าพืชเศรษฐกิจหลัก
- ๓) เพิ่มประสิทธิภาพการบริหารจัดการน้ำ

ประเด็นยุทธศาสตร์ที่ ๒ การพัฒนาขีดความสามารถทางการแข่งขันด้านการค้า การบริการ และโลจิสติกส์

เป้าประสงค์

- ๑) เพิ่มมูลค่าการค้าและการบริการกลุ่มจังหวัด
- ๒) เพิ่มผลิตภาพแรงงานในกลุ่มจังหวัด

ตัวชี้วัดรายยุทธศาสตร์

- ๑) ร้อยละที่เพิ่มขึ้นของผลิตภัณฑ์มวลรวมภาคการค้าและบริการกลุ่มจังหวัด
- ๒) ร้อยละที่เพิ่มขึ้นของผลิตภาพแรงงาน

กลยุทธ์และแนวทางการพัฒนา

- ๑) พัฒนาศักยภาพ SMEs และเครือข่ายผู้ประกอบการ
- ๒) พัฒนาและเชื่อมโยงโครงข่ายคมนาคมเพื่อเพิ่มประสิทธิภาพระบบโลจิสติกส์
- ๓) พัฒนาคุณภาพฝีมือแรงงานและเพิ่มทักษะแก่ผู้ประกอบการ
- ๔) พัฒนาระบบการตลาดผลิตภัณฑ์กลุ่มจังหวัด

ประเด็นยุทธศาสตร์ที่ ๓ การเพิ่มศักยภาพการท่องเที่ยวอย่างครบวงจร

เป้าประสงค์

เพิ่มรายได้จากการท่องเที่ยวและผลิตภัณฑ์ที่เกี่ยวข้องเพิ่มขึ้น

ตัวชี้วัดรายยุทธศาสตร์

- ๑. รายได้จากการท่องเที่ยวของกลุ่มจังหวัดที่เพิ่มขึ้น
- ๒. มูลค่าการจำหน่ายผลิตภัณฑ์ใหม่ที่เพิ่มขึ้น

กลยุทธ์และแนวทางการพัฒนา

- ๑) พัฒนาศักยภาพแหล่งท่องเที่ยวและเชื่อมโยงกับผลิตภัณฑ์ชุมชน
- ๒) พัฒนาเครือข่ายอุตสาหกรรมการท่องเที่ยวและบริการ
- ๓) ส่งเสริมกิจกรรมและประชาสัมพันธ์การท่องเที่ยวกลุ่มจังหวัด
- ๔) พัฒนาและยกระดับใหม่ให้เป็นศูนย์กลางแฟชั่นผ้าไหมในภูมิภาค



กลุ่มจังหวัดภาคตะวันออกเฉียงเหนือตอนกลาง (กาฬสินธุ์ ขอนแก่น มหาสารคาม ร้อยเอ็ด)

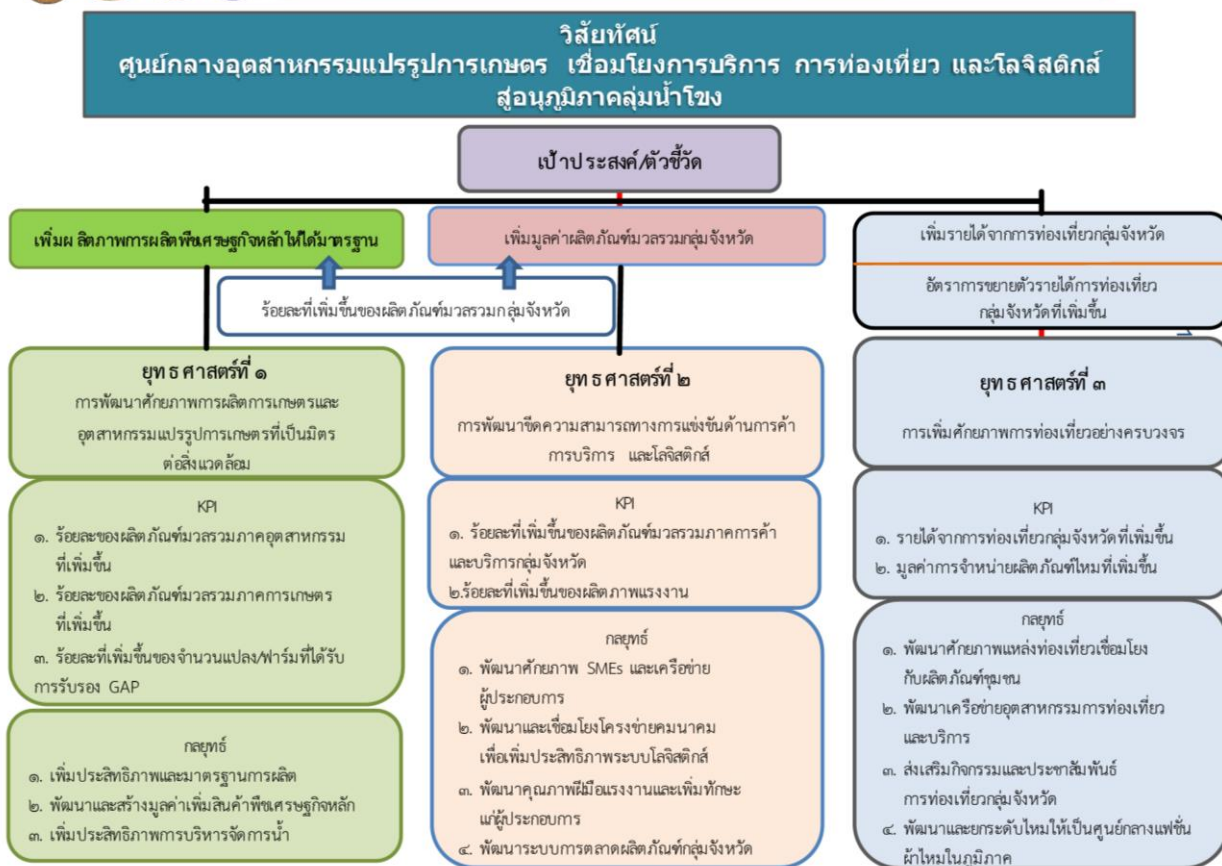

ศักยภาพและเป้าหมายการพัฒนา กลุ่มจังหวัดภาคตะวันออกเฉียงเหนือตอนกลาง

๑. ฐานการผลิต และแปรรูปพืชเศรษฐกิจหลักที่ได้มาตรฐาน

- ฐานการผลิตและแปรรูปการเกษตรที่มีคุณภาพและมาตรฐานสากล
- ศูนย์การวิจัยเรียนรู้การผลิตข้าวหอมมะลิคุณภาพ

๒. แหล่งผลิตพลังงานทดแทน

- ฐานการผลิตและแปรรูปพืช พลังงานทดแทน (มันสำปะหลังและอ้อย)

๓. ศูนย์กลางอุตสาหกรรมเกษตร การค้า การลงทุน การบริการ ศูนย์ภูมิภาคกลุ่ม น้ำโขง

- ศูนย์กลางเศรษฐกิจศูนย์ภูมิภาคกลุ่มน้ำโขง

๔. การท่องเที่ยวเชิงประเพณีวัฒนธรรมและการท่องเที่ยวยุคก่อนประวัติศาสตร์

- ตามรอยเส้นทางไดโนเสาร์และโบราณสถานยุคก่อนประวัติศาสตร์
- ท่องเที่ยวเชิงประเพณีและวัฒนธรรม

๕. ไหมไทยสู่สากล

- ศูนย์กลางแฟชั่นผ้าไหมระดับ ภูมิภาค

จุดเน้นทางยุทธศาสตร์ (Positioning) ของกลุ่มจังหวัดและรายจังหวัดในกลุ่ม

ตามแผนพัฒนาจังหวัด/กลุ่มจังหวัด พ.ศ. ๒๕๖๑ - ๒๕๖๕

กลุ่มจังหวัด	กาฬสินธุ์	ขอนแก่น	มหาสารคาม	ร้อยเอ็ด
ฐานการผลิตและแปรรูปการเกษตรที่ได้มาตรฐาน	ข้าวเหนียวขาว (GI)	ข้าวหอมมะลิ	ข้าวหอมมะลิ (GI)	ข้าวหอมมะลิ (GI)
แหล่งผลิตพลังงานทดแทน	- มันสำปะหลัง - อ้อย	- มันสำปะหลัง - อ้อย	อ้อย	อ้อย
ศูนย์กลางอุตสาหกรรมเกษตร การค้า การลงทุน การบริการ	- อุตสาหกรรมเอทานอล - โรงงานแปรรูปมันสำปะหลัง - โรงงานน้ำตาล - โรงสีข้าว	- สนามบิน, รถไฟรางคู่ - ศูนย์กลางประชุมสัมมนา - ศูนย์กลางการแพทย์ - ศูนย์กลางการศึกษา/วิจัย - โรงงานน้ำตาล - โรงสีข้าว - อุตสาหกรรมเอทานอล	- โรงงานน้ำตาล - โรงสีข้าว - โรงงานแปรรูปมันสำปะหลัง - ศูนย์กลางการศึกษา/วิจัย	- สนามบิน - โรงสีข้าว - โรงงานแปรรูปมันสำปะหลัง
การท่องเที่ยวเชิงประเพณีวัฒนธรรมและยุคก่อนประวัติศาสตร์	- การท่องเที่ยวเชิงวัฒนธรรมประเพณี - แหล่งท่องเที่ยวไดโนเสาร์	- การท่องเที่ยวเชิงวัฒนธรรมประเพณี - แหล่งท่องเที่ยวไดโนเสาร์	การท่องเที่ยวเชิงวัฒนธรรมประเพณี	การท่องเที่ยวเชิงวัฒนธรรมประเพณี
ไหมไทยสู่สากล	ผ้าไหมแพรวา (GI)	ผ้าไหมมัดหมี่ (GI)	ผ้าไหมสร้อยดอกหมาก	ผ้าไหมสาเกต

➤ แผนพัฒนาจังหวัดร้อยเอ็ด

แผนพัฒนาท้องถิ่นสี่ปีของเทศบาลมีความสัมพันธ์กับแผนพัฒนาจังหวัดร้อยเอ็ด เทศบาลได้จัดทำแผนสี่ปีโดยสอดคล้องกับแผนยุทธศาสตร์การพัฒนาจังหวัดร้อยเอ็ด ระยะ ๔ ปี (พ.ศ. ๒๕๕๗ – ๒๕๖๐) แผนพัฒนาท้องถิ่นสี่ปีมีความสัมพันธ์กับแผนพัฒนาจังหวัดดังกล่าว โดยมุ่งเน้นพัฒนาด้านอุตสาหกรรม การเกษตร อาหาร พลังงานสะอาด การค้า เศรษฐกิจอาเซียน การท่องเที่ยว สังคมคุณภาพ พัฒนาเมืองน่าอยู่ พัฒนาทรัพยากรธรรมชาติและสิ่งแวดล้อม และการบริหารจัดการน้ำอย่างบูรณาการ ส่งเสริมการปกครองระบอบ ประชาธิปไตยและความมั่นคงของบ้านเมือง ซึ่งแผนยุทธศาสตร์การพัฒนาจังหวัดร้อยเอ็ด ระยะ ๔ ปี (พ.ศ. ๒๕๖๑-๒๕๖๔) มีรายละเอียดดังนี้

ตำแหน่งทางยุทธศาสตร์

๑. เป็นศูนย์กลางอุตสาหกรรม การเกษตร การท่องเที่ยว Logistics และพลังงานสะอาดในภูมิภาค
๒. เป็นศูนย์กลางการศึกษา ศาสนา ศิลปวัฒนธรรม และสาธารณสุขที่มีคุณภาพมาตรฐานสากล ประชาชนมีคุณภาพชีวิตที่ดี
๓. เป็นแหล่งทรัพยากรธรรมชาติและสิ่งแวดล้อม
๔. เป็นศูนย์กลางในการป้องกันภัยคุกคาม และเสริมสร้างความมั่นคง เพื่อป้องกันสถาบันหลักของชาติ
๕. เป็นที่ตั้งของส่วนราชการที่มีการบริหารจัดการภาครัฐแบบบูรณาการอย่างยั่งยืน

วิสัยทัศน์ จังหวัดร้อยเอ็ด ระยะ ๔ ปี (พ.ศ. ๒๕๖๑ – ๒๕๖๔)

“เป็นจังหวัดที่มีความเข้มแข็งทางเศรษฐกิจและสังคม บนพื้นฐานแหล่งผลิตและสร้างมูลค่าเพิ่มข้าวหอมมะลิคุณภาพสูง เอื้อต่อการลงทุนของภาคเอกชน และเป็นเมืองน่าเที่ยว น่าอยู่”

เป้าประสงค์รวม

๑. ผลิตภัณฑ์มวลรวมของจังหวัด (GPP) เติบโตเพิ่มขึ้นเฉลี่ยร้อยละ ๕ ต่อปี
๒. สังคมมีความมั่นคง ปลอดภัย และประชาชนมีคุณภาพชีวิตที่ดีตามเกณฑ์มาตรฐาน

ประเด็นยุทธศาสตร์

๑. เพิ่มศักยภาพการผลิตข้าวหอมมะลิและสินค้าเกษตร สู่มาตรฐานเกษตรอินทรีย์ และอาหารปลอดภัย
๒. ส่งเสริมและพัฒนาการท่องเที่ยว การบริการ การค้า การผลิตและการลงทุน
๓. ยกระดับคุณภาพชีวิต และสร้างความเข้มแข็งของครอบครัวชุมชนและสังคม
๔. สร้างความสมดุลทรัพยากรธรรมชาติและสิ่งแวดล้อมให้มีคุณภาพและยั่งยืน
๕. รักษาความมั่นคงภายใน และการบริหารกิจการบ้านเมืองที่ดี

เป้าประสงค์เชิงยุทธศาสตร์ ตัวชี้วัด และกลยุทธ์

ยุทธศาสตร์ที่	เป้าประสงค์เชิงยุทธศาสตร์	ตัวชี้วัด	กลยุทธ์
ยุทธศาสตร์ที่๑: เพิ่มศักยภาพการผลิตข้าวหอมมะลิและสินค้าเกษตรสู่มาตรฐานเกษตรอินทรีย์ และอาหารปลอดภัย	๑. เพื่อสร้างมูลค่าเพิ่มข้าวหอมมะลิและสินค้าเกษตร	๑. ผลผลิตข้าวหอมมะลิเฉลี่ยต่อไร่เพิ่มขึ้น (๑๐ กิโลกรัมต่อปี) ๒. มูลค่าการจำหน่ายสินค้าเกษตรเพิ่มขึ้น (ร้อยละ ๕ ต่อปี) ๓. ร้อยละของจำนวนแปลงฟาร์มเป้าหมายที่ปลูกข้าวหอมมะลิและสินค้าเกษตรได้รับมาตรฐานเกษตรปลอดภัย/เกษตรอินทรีย์ (ร้อยละ ๘๐)	๑. พัฒนาพื้นที่ทุ่งกุลาร้องไห้และพื้นที่ที่มีศักยภาพของจังหวัดเป็นเขตเศรษฐกิจข้าวหอมมะลิคุณภาพสูง ๒. พัฒนาระบบการผลิต การแปรรูปข้าวหอมมะลิ และสินค้าเกษตรด้วยวิทยาศาสตร์เทคโนโลยีและนวัตกรรม ให้อยู่ภายใต้มาตรฐานเกษตรปลอดภัยและอินทรีย์ทุกขั้นตอน ๓. สนับสนุน ส่งเสริมเกษตรกร และสถาบันเกษตรกรให้เข้มแข็งพึ่งตนเองได้ตามหลักปรัชญาของเศรษฐกิจพอเพียง
	๒. เพิ่มมูลค่าผลิตภัณฑ์มวลรวมภาคการเกษตรของจังหวัดเติบโตเพิ่มขึ้น	๔. ร้อยละของหมู่บ้านมีตลาดสินค้าเกษตรชุมชนในปี ๒๕๖๔ (ร้อยละ ๗๐ ของหมู่บ้านทั้งจังหวัด)	๔. ส่งเสริมตลาดสินค้าเกษตรในท้องถิ่น และตลาดอิเล็กทรอนิกส์อย่างทั่วถึง

ยุทธศาสตร์ที่	เป้าประสงค์เชิงยุทธศาสตร์	ตัวชี้วัด	กลยุทธ์
<p>ยุทธศาสตร์ที่ ๒ ส่งเสริม และ พัฒนาการ ท่องเที่ยว การบริการ การค้า การผลิตและการลงทุน</p>	<p>๑. เป็นศูนย์กลางการท่องเที่ยว การค้า การลงทุน</p>	<p>๑. รายได้จากการท่องเที่ยวของจังหวัดเพิ่มขึ้น (ร้อยละ ๕ ต่อปี) ๒. ระดับความสำเร็จของการส่งเสริมและพัฒนาด้านการท่องเที่ยวของจังหวัด (ระดับ) ๓. มูลค่าการลงทุนของภาคการค้า การอุตสาหกรรม การท่องเที่ยว และการบริการ ของจังหวัดเพิ่มขึ้น (ร้อยละ ๕ ต่อปี)</p>	<p>๑. ส่งเสริมและพัฒนาแหล่งท่องเที่ยวหลักสามเหลี่ยมสาเกตนคร และพื้นที่ที่มีศักยภาพรวมทั้ง กิจกรรมประเพณีวัฒนธรรมที่ดึงดูด ๒. พัฒนาระบบโครงสร้างพื้นฐาน การคมนาคมขนส่ง และระบบโลจิสติกส์ให้ได้มาตรฐาน</p>
	<p>๒. เศรษฐกิจดี และมีมูลค่าผลิตภัณฑ์มวลรวมของภาคนอกการ เกษตรของจังหวัดเพิ่มขึ้น</p>	<p>๔. ผลิตภัณฑ์มวลรวมภาคนอกการเกษตรเพิ่มขึ้น (ร้อยละ ๕ ต่อปี) ๔. มูลค่าการจำหน่ายผลิตภัณฑ์ชุมชนและ OTOP เพิ่มขึ้น (ร้อยละ ๕ ต่อปี)</p>	<p>๓. ส่งเสริมอุตสาหกรรมขนาดย่อมผลิตสินค้าอุปโภคบริโภค เพื่อการค้าและส่งออกโดยมุ่งเน้นอุตสาหกรรมสีเขียว ๔. ส่งเสริมและพัฒนาเศรษฐกิจฐานรากและประชารัฐเชื่อมโยงกับภาคอุตสาหกรรม การค้า การลงทุน</p>

ยุทธศาสตร์ที่	เป้าประสงค์เชิงยุทธศาสตร์	ตัวชี้วัด	กลยุทธ์
<p>ยุทธศาสตร์ที่ ๓</p> <p>ยกระดับคุณภาพชีวิต และสร้างความเข้มแข็งของครอบครัว ชุมชน และสังคม</p>	<p>๑. เพื่อให้คนได้รับการพัฒนาเหมาะสมตามวัย มีคุณภาพเป็นคนดีคนเก่ง มีอาชีพมีรายได้</p>	<p>๑. ร้อยละของเด็กและเยาวชนได้รับการเรียนรู้ พัฒนาทักษะชีวิตตามเกณฑ์มาตรฐานการศึกษาขั้นพื้นฐาน (ร้อยละ ๑๐๐)</p> <p>๒. ร้อยละของผู้ป่วยด้วยโรคมะเร็ง เบาหวาน และความดันโลหิตสูงรายใหม่แสดง(ร้อยละ ๑๕ ต่อปี)</p> <p>๓. ร้อยละผู้สูงอายุเข้าสู่ระบบการเตรียมความพร้อมเข้าสู่สังคมผู้สูงอายุ (ร้อยละ ๙๕)</p> <p>๔. ร้อยละของผู้ที่อยู่ในระบบประกันสังคมต่อกำลังแรงงาน (ร้อยละ ๘๐)</p>	<p>๑. พัฒนาคนทุกช่วงวัย และเสริมสร้างสังคมแห่งการเรียนรู้ รองรับการเปลี่ยนแปลง</p> <p>๒. พัฒนาระบบสุขภาพเชิงป้องกัน ด้วยเทคโนโลยีสุขภาพสปา และเทคโนโลยีการแพทย์</p> <p>๓. พัฒนาระบบการดูแลผู้สูงอายุรองรับการเปลี่ยนแปลงเข้าสู่สังคมผู้สูงอายุ และการจัดสวัสดิการสังคมให้มีคุณภาพ</p> <p>๔. สร้างและพัฒนาแรงงานไปสู่แรงงานที่มีความรู้ ความเชี่ยวชาญ และทักษะสูง รวมทั้งนำเข้าสู่ระบบประกันสังคม</p>
	<p>๒. เป็นเมืองที่น่าอยู่ บนพื้นฐานเศรษฐกิจดี สังคมปลอดภัย สภาพแวดล้อมดี มีความมั่นคง และยั่งยืน</p>	<p>๕. ร้อยละของครัวเรือนยากจนเป้าหมายที่มีรายได้ต่ำกว่าเกณฑ์ จปฐ. ลดลง (ร้อยละ ๘๐)</p>	<p>๕. สร้างอาชีพ สร้างรายได้ ให้หลุดพ้นจากความยากจน</p> <p>๖. พัฒนาเมืองศูนย์กลางของจังหวัดเป็นเมืองน่าอยู่สำหรับคนทุกกลุ่มในสังคม</p>

ยุทธศาสตร์ที่	เป้าประสงค์เชิงยุทธศาสตร์	ตัวชี้วัด	กลยุทธ์
<p>ยุทธศาสตร์ที่ ๔ สร้างความสมดุลทรัพยากรธรรมชาติและสิ่งแวดล้อม ให้มีคุณภาพและยั่งยืน</p>	<p>๑. เกษตรกรมีน้ำใช้เพื่อการเกษตรเพียงพอตลอดทั้งปี</p> <p>๒. คำนึงความอุดมสมบูรณ์ สร้างความสมดุลแก่ระบบนิเวศน์ เพื่อรองรับการเปลี่ยนแปลงของสภาพภูมิอากาศ</p>	<p>๑. ร้อยละของหมู่บ้านมีน้ำใช้เพื่อการเกษตรเพียงพอตลอดทั้งปี (ร้อยละ ๑๐๐ ต่อปี)</p> <p>๒. จำนวนพื้นที่ป่าได้รับการฟื้นฟูและปลูกป่าเพิ่มขึ้น (จำนวน ๔,๐๐๐ ไร่/ปี)</p> <p>๓. ร้อยละของปริมาณขยะมูลฝอยตกค้าง ได้รับการจัดการอย่างถูกต้องตามหลักวิชาการ (ร้อยละ ๘๕ ในปี ๒๕๖๔)</p> <p>๔. จำนวนโรงงานอุตสาหกรรมได้รับการพัฒนาเข้าสู่ระบบการกำจัดกากอุตสาหกรรม (ร้อยละ ๑๐๐)</p>	<p>๑. พัฒนาแหล่งน้ำ และเพิ่มประสิทธิภาพบริหารจัดการน้ำทั้งระบบ</p> <p>๒. ฟื้นฟูทรัพยากรป่าไม้ให้คงความอุดมสมบูรณ์ในพื้นที่ต้นน้ำป่าเสื่อมโทรมและป่าชุมชน</p> <p>๓. บริหารจัดการลดปริมาณขยะมูลฝอยและการกำจัดให้ถูกต้องตามหลักวิชาการ รวมทั้ง ปัญหาสิ่งแวดล้อมอื่น</p> <p>๔. ส่งเสริมการผลิตพลังงานทดแทนในชุมชนและท้องถิ่น</p>

ยุทธศาสตร์ที่	เป้าประสงค์เชิงยุทธศาสตร์	ตัวชี้วัด	กลยุทธ์
ยุทธศาสตร์ที่ ๕ รักษาความมั่นคงภายใน และการบริหารกิจการบ้านเมืองที่ดี	ประชาชนมีความมั่นคง ปลอดภัยในชีวิตและทรัพย์สิน ได้รับบริการจากหน่วยงานภาครัฐ ด้วยความเสมอภาค และเป็นธรรม	<p>๑. ร้อยละของจำนวนคดีอาชญากรรมในคดี ๕ กลุ่มจับกุมผู้กระทำความผิด (ร้อยละ ๘๕)</p> <p>๒. ร้อยละของจำนวนเรื่องร้องเรียน ร้องทุกข์ ของศูนย์ดำรงธรรมจังหวัดได้รับการแก้ไข (ร้อยละ ๙๕)</p> <p>๓. ร้อยละของระดับความพึงพอใจของผู้รับบริการต่อหน่วยงานภาครัฐ (ร้อยละ ๙๐)</p> <p>๔. ร้อยละการเบิกจ่ายงบประมาณในภาพรวมของจังหวัด (ร้อยละ ๙๖)</p> <p>๕. ระดับความสำเร็จของการดำเนินการตามแนวทางป้องกันและบรรเทาสาธารณภัย (ระดับ</p>	<p>๑. เพิ่มศักยภาพการรักษาความมั่นคงและความสงบเรียบร้อยภายในจังหวัด</p> <p>๒. ลดปัญหาอาชญากรรม ปัญหายาเสพติด เพื่อสร้างความปลอดภัยให้สังคม</p> <p>๓. เพิ่มศักยภาพการป้องกันและบรรเทาให้มีประสิทธิภาพ</p>
รวม ๕ ยุทธศาสตร์	รวม ๙ เป้าประสงค์เชิงยุทธศาสตร์	รวม ๒๓ ตัวชี้วัด	รวม ๒๑ กลยุทธ์

สรุป

วิสัยทัศน์ เป้าประสงค์รวม ประเด็นยุทธศาสตร์ เป้าประสงค์เชิงยุทธศาสตร์ ตัวชี้วัด และกลยุทธ์

วิสัยทัศน์ : เป็นจังหวัดที่มีความเข้มแข็งทางเศรษฐกิจและสังคม
บนพื้นฐานแหล่งผลิตและสร้างมูลค่าเพิ่มข้าวหอมมะลิ
คุณภาพสูง เอื้อต่อการลงทุนของภาคเอกชน และเป็นเมืองนำ

เป้าประสงค์รวม	๑) เพื่อเพิ่มศักยภาพด้านเศรษฐกิจของจังหวัดนครราชสีมา	๒) เพื่อพัฒนาสังคมให้เป็นเมืองน่าอยู่	๓) เพื่อเพิ่มพูนความอุดมสมบูรณ์ของทรัพยากรธรรมชาติและลดมลพิษด้านสิ่งแวดล้อม	๔) เพื่อเสริมสร้างความมั่นคงในการป้องกันและแก้ไขปัญหายุทธศาสตร์และปกป้องสถาบันหลักของชาติ	๕) เพื่อให้หน่วยงานภาครัฐมีสมรรถนะสูงอย่างมีประสิทธิภาพและประสิทธิผล
ประเด็นยุทธศาสตร์	๑) การพัฒนาและเพิ่มศักยภาพการแข่งขันเศรษฐกิจ	๒) ยกระดับสังคมให้เป็นเมืองน่าอยู่	๓) บริหารจัดการทรัพยากรธรรมชาติและสิ่งแวดล้อมให้มีความสมบูรณ์อย่างยั่งยืน	๔) การเสริมสร้างการมั่นคงทุกมิติเพื่อปกป้องสถาบันหลักของชาติและความปลอดภัยในชีวิตและทรัพย์สินของประชาชน	๕) การพัฒนาระบบการบริหารจัดการภาครัฐ
เป้าประสงค์เชิงยุทธศาสตร์	๓ เป้าประสงค์	๔ เป้าประสงค์	๓ เป้าประสงค์	๓ เป้าประสงค์	๒ เป้าประสงค์
ตัวชี้วัด	๘ ตัวชี้วัด	๑๕ ตัวชี้วัด	๑๐ ตัวชี้วัด	๕ ตัวชี้วัด	๘ ตัวชี้วัด
กลยุทธ์	๑๔ กลยุทธ์	๑๖ กลยุทธ์	๑๒ กลยุทธ์	๑๓ กลยุทธ์	๖ กลยุทธ์

๑.๔ ยุทธศาสตร์การพัฒนาขององค์กรปกครองส่วนท้องถิ่นในเขตจังหวัด

การจัดทำแผนพัฒนาท้องถิ่นสี่ปีของเทศบาลมีความสัมพันธ์กับยุทธศาสตร์การพัฒนาขององค์กรปกครองส่วนท้องถิ่นในเขตจังหวัดร้อยเอ็ด โดยมุ่งเน้นพัฒนาในด้านสานต่อแนวทางพระราชดำริ ด้านการศึกษา การเกษตร พัฒนาสังคม ด้านการพัฒนาสาธารณสุข ด้านการพัฒนาโครงสร้างพื้นฐาน ด้านการพัฒนาการท่องเที่ยว ศาสนา-วัฒนธรรม ประเพณีและกีฬา ด้านการบริหารจัดการบ้านเมืองที่ดี ด้านการรักษาความปลอดภัยในชีวิตและทรัพย์สินด้านการอนุรักษ์ทรัพยากรธรรมชาติและสิ่งแวดล้อม โดยปัจจุบันมีรายละเอียดของยุทธศาสตร์การพัฒนาขององค์กรปกครองส่วนท้องถิ่นในเขตจังหวัดร้อยเอ็ด ดังนี้

๑) ยุทธศาสตร์การพัฒนาการเชื่อมโยงเครือข่ายโครงสร้างพื้นฐาน

- ๑.๑) พัฒนาโครงสร้างพื้นฐานที่เป็นระบบและได้มาตรฐาน
- ๑.๒) บริหารจัดการน้ำพัฒนาชลประทานและเขตไฟฟ้าเพื่อการเกษตรให้ครอบคลุมทุกพื้นที่
- ๑.๓) บำรุงรักษาป่าและน้ำอย่างยั่งยืน การบริหารจัดการทรัพยากรธรรมชาติและสิ่งแวดล้อม เพื่อให้มีระบบนิเวศน์ที่เหมาะสมโดยมีการบูรณาการของทุกภาคส่วนที่เกี่ยวข้อง

๒) ยุทธศาสตร์สร้างความเข้มแข็งของครอบครัว ชุมชน และสังคม

- ๒.๑) พัฒนาคนทุกช่วงวัย สร้างสังคมแห่งการเรียนรู้ ด้านการศึกษาทั้งในระบบ และนอกระบบ สืบทอดองค์ความรู้ ศิลปะ วัฒนธรรม จารีตประเพณี ภูมิปัญญาท้องถิ่น
- ๒.๒) พัฒนาประชาชนในจังหวัดให้ดำรงชีวิตอย่างมีความสุข ใช้ชีวิตแบบพอเพียงตามปรัชญาเศรษฐกิจพอเพียง การนำภูมิปัญญาท้องถิ่นในการดำรงชีวิต การประกอบอาชีพ เพื่อสร้างมูลค่าเพิ่ม ลดต้นทุน ให้กับสินค้าและบริการ
- ๒.๓) พัฒนาศักยภาพแรงงานทั้งแรงงานในระบบ และแรงงานนอกระบบ แรงงานวิสาหกิจ ชุมชน ไปสู่แรงงานที่มีความรู้ มีฝีมือ ความเชี่ยวชาญ
- ๒.๔) พัฒนาสวัสดิการสังคม การส่งเสริมและพัฒนาคุณภาพชีวิต สุขอนามัยและสภาพแวดล้อม การป้องกันและระงับการระบาดของโรคติดต่อ ส่งเสริมสุขภาพพลานามัยของประชาชน และการเข้าถึงการรักษาของผู้ด้อยโอกาสทางสังคมและประชาชนทั่วไป

๓) ยุทธศาสตร์การพัฒนาที่สมดุลและยั่งยืน

- ๓.๑) ส่งเสริมการลงทุน ส่งเสริมแนวคิดเศรษฐกิจสร้างสรรค์ให้เกิดขึ้นแก่คนในชุมชน เพื่อเพิ่มมูลค่าของผลิตภัณฑ์ชุมชน และมุ่งเน้นให้เกิดการพึ่งพาตนเองตามหลักปรัชญาเศรษฐกิจพอเพียง
- ๓.๒) พัฒนาการท่องเที่ยวของจังหวัดให้เป็นพื้นที่เป้าหมายทางการท่องเที่ยว การสร้างแหล่งท่องเที่ยวใหม่ แหล่งท่องเที่ยวทางธรรมชาติ ส่งเสริมกลุ่มอาชีพ การบริการ การผลิต การค้า อุตสาหกรรมการท่องเที่ยวและการบริการของจังหวัด
- ๓.๓) สร้างมูลค่าเพิ่มให้กับผลิตผลทางการเกษตรผลิตผลของกลุ่มอาชีพต่างๆ การใช้ปุ๋ยชีวภาพ การลดต้นทุนการผลิต และการใช้พลังงานทดแทน
- ๓.๔) พัฒนาระบบการผลิตสินค้าการเกษตรด้วยนวัตกรรม ให้เป็นเกษตรปลอดภัย มาตรฐานสากลเกษตรอินทรีย์ เป็นมิตรต่อสิ่งแวดล้อม

๔) ยุทธศาสตร์สร้างเสริมสมรรถนะประชาชนและพลังทางสังคม

- ๔.๑) ส่งเสริมประชาธิปไตย สนับสนุนการพัฒนาประชาธิปไตยภาคพลเมือง การพัฒนาศักยภาพผู้นำชุมชน คำนึงถึงหลักนิติธรรม ความโปร่งใส ความรับผิดชอบ ความคุ้มค่า การมีส่วนร่วม และมีคุณธรรม จากองค์กรปกครองส่วนท้องถิ่น
- ๔.๒) การเสริมสร้างการมีส่วนร่วมทุกระบวนการของประชาชนทุกคน เพื่อแก้ปัญหา การปฏิรูป และการพัฒนาท้องถิ่นในทุกๆ ด้านอย่างต่อเนื่อง
- ๔.๓) การบริหารแบบบูรณาการ และแบบประชารัฐ
- ๔.๔) การสร้างความสงบ ความผาสุก ความมั่นคงในชีวิต การลดความเหลื่อมล้ำในสังคม การสร้างโอกาสในการเข้าถึงหรือได้รับสิทธิและสวัสดิการของรัฐอย่างเท่าเทียมและเป็นธรรม

๒. ยุทธศาสตร์ขององค์กรปกครองส่วนท้องถิ่น

๒.๑ วิสัยทัศน์

เทศบาลตำบลคูเมือง ได้กำหนดวิสัยทัศน์ (Vision) เพื่อแสดงสถานการณ์ในอุดมคติ ซึ่งเป็นจุดมุ่งหมายความคาดหวังที่ต้องการให้เกิดขึ้นในอนาคตข้างหน้า ซึ่งจะสามารถสะท้อนถึงสภาพการณ์ของท้องถิ่นในอนาคตอย่างรอบด้าน ภายใต้การเปลี่ยนแปลงของสภาพแวดล้อมด้านต่างๆ จึงได้กำหนดวิสัยทัศน์ คาดหวังที่จะให้เกิดขึ้นในอนาคต ดังนี้

**“ประชาชนมีชีวิตที่ดีพร้อม สภาพแวดล้อมน่าอยู่ มุ่งสู่การบริหารจัดการและบริการ
สาธารณะอย่างมีประสิทธิภาพสูงสุด”**

๒.๒ ยุทธศาสตร์

คณะกรรมการพัฒนาเทศบาลร่วมกับประชาคมท้องถิ่น ส่วนราชการ รัฐวิสาหกิจ รวมทั้งองค์กรต่างๆ ที่เกี่ยวข้อง ได้กำหนดยุทธศาสตร์ของเทศบาล ๖ ด้าน โดยมีรายละเอียดดังนี้

๑. ยุทธศาสตร์ด้านโครงสร้างพื้นฐาน

แนวทางที่ ๑ งานด้านการคมนาคม ปรับปรุง บำรุงรักษาถนน ทางเท้า
แนวทางที่ ๒ พัฒนาด้านสาธารณูปโภค สาธารณูปการ ก่อสร้างปรับปรุงบำรุงรักษาประปาและการบริหารจัดการน้ำ ท่อระบายน้ำ

แนวทางที่ ๓ จัดหาและบำรุงรักษาไฟฟ้า ไฟฟ้าแสงสว่าง

๒. ยุทธศาสตร์การพัฒนาด้านเศรษฐกิจ การลงทุน พาณิชยกรรมและการท่องเที่ยว

แนวทางที่ ๑ พัฒนาฝีมือแรงงานและส่งเสริมอาชีพให้กับประชาชน
แนวทางที่ ๒ ส่งเสริมอาชีพการเกษตร
แนวทางที่ ๓ ส่งเสริมให้มีการพัฒนาแหล่งท่องเที่ยว
๓. ยุทธศาสตร์การพัฒนาด้านสังคมและการรักษาความสงบเรียบร้อยชุมชน
แนวทางที่ ๑ งานด้านการสร้างความเข้มแข็งชุมชน
แนวทางที่ ๒ งานด้านส่งเสริมประชาธิปไตย การพัฒนาศักยภาพผู้นำชุมชน ข้าราชการพัฒนาชุมชน
ตลอดจนการสร้างเครือข่ายการพัฒนาชุมชน

แนวทางที่ ๓ ส่งเสริมกิจกรรมเกี่ยวกับเด็ก เยาวชน สตรี ผู้สูงอายุให้มีความเป็นอยู่ที่ดีขึ้น

แนวทางที่ ๔ การระงับ การป้องกันแก้ไขปัญหาเสพติดและการป้องกันโรคติดต่อ

แนวทางที่ ๕ งานด้านการป้องกันและบรรเทาสาธารณภัย การกำหนดแผนงานไว้ในแผนพัฒนา
สามปี การประกวดหมู่บ้านสุขภาพดี

แนวทางที่ ๖ ปรับปรุงพัฒนาบุคลากร เครื่องมือเครื่องใช้ และสถานที่ปฏิบัติงาน

๔. ยุทธศาสตร์ด้านการอนุรักษ์ทรัพยากรธรรมชาติและสิ่งแวดล้อม

แนวทางที่ ๑ งานด้านอนุรักษ์ทรัพยากรธรรมชาติและบำรุงรักษาป่าและน้ำอย่างยั่งยืน
แนวทางที่ ๒ งานการขุด ขุดลอกพัฒนาแหล่งน้ำสาธารณะแหล่งน้ำสำคัญของชุมชน
๕. ยุทธศาสตร์การส่งเสริมพัฒนาการและอนุรักษ์ศิลปวัฒนธรรมประเพณี ภูมิปัญญาท้องถิ่นให้คง
อยู่สืบไป

แนวทางที่ ๑ ส่งเสริมอนุรักษ์ศิลปวัฒนธรรม ประเพณี ภูมิปัญญาท้องถิ่น

๖. ยุทธศาสตร์การพัฒนาด้านการศึกษา

แนวทางที่ ๑ เพิ่มช่องทางในการรับรู้ข้อมูลข่าวสารของประชาชน
แนวทางที่ ๒ ส่งเสริมการศึกษาตามพระราชบัญญัติการศึกษาแห่งชาติ พ.ศ. ๒๕๔๒

๒.๓ เป้าประสงค์

- ๑) การได้รับบริการด้านโครงสร้างพื้นฐานให้มีความสะดวกและรวดเร็ว
 - ๒) ประชาชนมีความรู้และบำรุงรักษาศิลปวัฒนธรรมอันดีงาม สืบทอดองค์ความรู้ ภูมิปัญญาท้องถิ่นสู่ศูนย์กลางการศึกษาวัฒนธรรม
 - ๓) ประชาชนมีศักยภาพมีรายได้เพียงพอสามารถพึ่งตนเองได้
 - ๔) บำบัด พื้นฟูสิ่งแวดล้อมมลภาวะและสิ่งแวดล้อมไม่เป็นพิษทำให้ชุมชนน่าอยู่อย่างสงบสุข
 - ๕) การบริหารจัดการภาครัฐที่ดีและมีส่วนร่วมจากทุกภาคส่วน
 - ๖) การส่งเสริมความเข้มแข็งของชุมชน การสังคมสงเคราะห์แก่ประชาชน รวมทั้งการสร้างสังคมความน่าอยู่
 - ๗) ทำการก่อสร้าง ปรับปรุง บำรุงรักษาถนน ทางเท้า ท่อระบายน้ำ รางระบายน้ำ และทางระบายน้ำให้ประชาชนมีถนนใช้ การคมนาคม สะดวกรวดเร็ว และป้องกันน้ำท่วมขังในช่วงฤดูฝน
 - ๘) บริหารจัดการน้ำแบบบูรณาการเพื่อการเกษตรอย่างเป็นระบบ
 - ๙) พัฒนาการศึกษามี้อย่างเพียงพอ และได้มาตรฐาน พัฒนาเด็กและเยาวชนให้มีคุณภาพที่ดีขึ้น
 - ๑๐) เพิ่มมูลค่าของผลิตภัณฑ์ชุมชนและมุ่งเน้นให้เกิดการพึ่งพาตนเองตามหลักปรัชญาเศรษฐกิจพอเพียง
- พัฒนาฝีมือแรงงานและส่งเสริมอาชีพให้กับประชาชน

๒.๓ ตัวชี้วัด

- ๑) ประชาชนในเขตเทศบาลมีแหล่งน้ำในการอุปโภคเพิ่มมากขึ้นร้อยละ ๕
- ๒) ในเขตเทศบาลมีโครงสร้างพื้นฐานให้ประชาชนได้ใช้บริการร้อยละ ๘๐
- ๓) ประชาชนมีความรู้มากขึ้นร้อยละ ๙๐ และศิลปวัฒนธรรมอันดียังคงอยู่
- ๔) ประชาชนในเขตเทศบาลร้อยละ ๘๐ มีความรู้และมีส่วนร่วมในการพัฒนาการท่องเที่ยวศาสนา – วัฒนธรรมประเพณีและกีฬา
- ๕) ประชาชนมีคุณภาพชีวิตที่ดีขึ้นร้อยละ ๑๐
- ๖) ชุมชนมีรายได้เพิ่มขึ้นในอัตราร้อยละ ๕ และพึ่งตนเองได้มากขึ้น
- ๗) ชุมชนในเขตเทศบาลร้อยละ ๖๐ น่าอยู่อย่างสงบสุข
- ๘) การบริการจัดการของเทศบาลมีผลการปฏิบัติงานที่มีประสิทธิภาพสูงร้อยละ ๖๐
- ๙) การบริการจัดการของเทศบาลมีผลการปฏิบัติงานที่มีประสิทธิภาพสูงร้อยละ ๖๐

๒.๔ ค่าเป้าหมาย

- ๑) ด้านการได้รับบริการด้านโครงสร้างพื้นฐานให้มีความสะดวกและรวดเร็ว
- ๒) ประชาชนมีความรู้และบำรุงรักษาศิลปวัฒนธรรมอันดีงาม
- ๓) ประชาชนมีศักยภาพมีรายได้เพียงพอสามารถพึ่งตนเองได้
- ๔) มลภาวะและสิ่งแวดล้อมไม่เป็นพิษทำให้ชุมชนน่าอยู่อย่างสงบสุข
- ๕) การบริหารจัดการภาครัฐที่ดีและมีส่วนร่วมจากทุกภาคส่วน

๒.๖ กลยุทธ์

- ๑) พัฒนาชุดลอก คูคลองและจัดสร้างแหล่งน้ำ สงวนและเก็บกักน้ำเพื่อการเกษตร เพื่อการอุปโภคและบริโภค รวมทั้งวางโครงการเพื่อแก้ไขปัญหา น้ำท่วมและน้ำแล้ง
- ๒) ส่งเสริมและพัฒนาระบบการศึกษา บุคลากรด้านการศึกษา ครู นักเรียน ให้เป็นผู้มีคุณภาพ มีทักษะและศักยภาพตามมาตรฐานสากล รองรับประชาคมอาเซียน

๓) พัฒนา ปรับปรุงพันธุ์พืชและเมล็ดพันธุ์พืชที่ดีมีคุณภาพ ส่งเสริมให้เกิดเกษตรอุตสาหกรรม ลดต้นทุน เพิ่มมูลค่าผลผลิตทางการเกษตร ปรับปรุงผลิตผลให้มีคุณภาพ ส่งเสริมสนับสนุนการถนอมและแปรรูป สินค้าทางการเกษตร ส่งเสริมให้มีการเลี้ยงสัตว์เศรษฐกิจ เพื่อการบริโภคเพื่อจำหน่ายและเพื่อการอนุรักษ์ และเพิ่มช่องทางตลาด

๔) ส่งเสริมชุมชนให้เข้มแข็ง พัฒนabatบาทของผู้นำชุมชน คณะกรรมการหมู่บ้านและชุมชนให้ พัฒนabatบาทและคุณภาพชีวิตของเด็ก เยาวชน สตรี ผู้สูงอายุ ผู้พิการ ผู้ด้อยโอกาส ประชาชน และคุ้มครอง สิทธิเสรีภาพของประชาชน พัฒนาคุณภาพและศักยภาพตามความสามารถของแรงงานในท้องถิ่น

๕) ป้องกันและแก้ไขปัญหาการเสพติด การผลิตและการจำหน่ายยาเสพติดในทุกระดับ

๖) ดำเนินการโครงการ เพื่อให้บริการประชาชน และรับทราบปัญหา อุปสรรค และความ ต้องการของประชาชนในพื้นที่ พัฒนาศักยภาพของอาสาสมัครสาธารณสุขประจำหมู่บ้าน (อสม) ส่งเสริมสุขภาพ และอนามัยของประชาชนในทุกกระดับ ให้มีสุขภาพแข็งแรง

๗) ส่งเสริมสนับสนุนการวางระบบการพัฒนาด้านโครงสร้างพื้นฐานให้สอดคล้องกับความจำเป็น และความต้องการของประชาชน ก่อสร้าง ปรับปรุงเส้นทางการคมนาคมอย่างทั่วถึง

๘) พัฒนาฟื้นฟูและส่งเสริมกิจกรรมด้านศาสนา ศิลปวัฒนธรรมและประเพณีของชุมชนท้องถิ่น โคโรราช โดยการอนุรักษ์สืบสานต่อและเชื่อมโยงสู่กิจกรรมการท่องเที่ยว

๙) ปรับปรุงโครงสร้างการบริหารงาน นำระบบสารสนเทศมาใช้ในการบริหารงานภายในองค์กร สนับสนุนบุคลากรในสังกัดที่ได้รับการศึกษาอบรม การทำวิจัย เพิ่มพูนความรู้

๑๐) เพิ่มประสิทธิภาพในการปฏิบัติราชการ

๑๑) ส่งเสริม สนับสนุนและร่วมมือกับส่วนราชการ หน่วยงานต่างๆ ในการเตรียมความพร้อม ในการป้องกันภัย และการช่วยเหลือผู้ประสบภัย ติดตั้งระบบกล้องวงจรปิดในเขตชุมชนและสถานที่สำคัญ สนับสนุนการฝึกอบรมจัดตั้งและอบรมฟื้นฟูตำรวจบ้านและอาสาสมัครป้องกันภัยฝ่ายพลเรือน (อปพร.) และดูแล รักษาความปลอดภัยและการจราจร

๑๒) พัฒนาฟื้นฟูและอนุรักษ์ธรรมชาติ สิ่งแวดล้อม แหล่งน้ำ ลุ่มน้ำลำคลองและป่าไม้ให้มีความ อุดมสมบูรณ์ สร้างจิตสำนึกเพื่อป้องกันและแก้ไขปัญหามลพิษและปัญหาสิ่งแวดล้อมของชุมชน จัดทำระบบกำจัด ขยะรวม และจัดการขยะมูลฝอยและสิ่งปฏิกูล

๒.๗ จุดยืนทางยุทธศาสตร์

๑) การพัฒนาชุมชนให้น่าอยู่มีความเข้มแข็ง โดยได้รับการสาธารณะด้านโครงสร้างพื้นฐานที่ จำเป็นเพื่อรองรับการขยายตัวของชุมชนและเศรษฐกิจ

๒) การพัฒนาระบบการศึกษาและส่งเสริมศิลปวัฒนธรรมท้องถิ่น

๓) ส่งเสริมและพัฒนาศักยภาพคนและความเข้มแข็งของชุมชนในการพึ่งตนเอง

๔) การกำจัดขยะมูลฝอย สิ่งปฏิกูลและมลภาวะสิ่งแวดล้อมที่มีอย่างยั่งยืน

๕) การพัฒนาระบบการบริหารจัดการภาครัฐที่ดีและมีส่วนร่วมจากทุกภาคส่วน

๒.๘ แผนงาน

๑) แผนงานบริหารงานทั่วไป

๒) แผนงานการรักษาความสงบภายใน

๓) แผนงานการศึกษา

๔) แผนงานสาธารณสุข

๕) แผนงานสังคมสงเคราะห์

๖) แผนงานสร้างความเข้มแข็ง

๗) แผนงานการศาสนาและวัฒนธรรมและนันทนาการ

๘) แผนงานงบกลาง

๙) แผนงานการพาณิชย์

๒.๘ ความเชื่อมโยงของยุทธศาสตร์ในภาพรวม

การจัดทำแผนพัฒนาท้องถิ่นสี่ปีของเทศบาลมีความเชื่อมโยงของยุทธศาสตร์ในภาพรวม ดังนี้

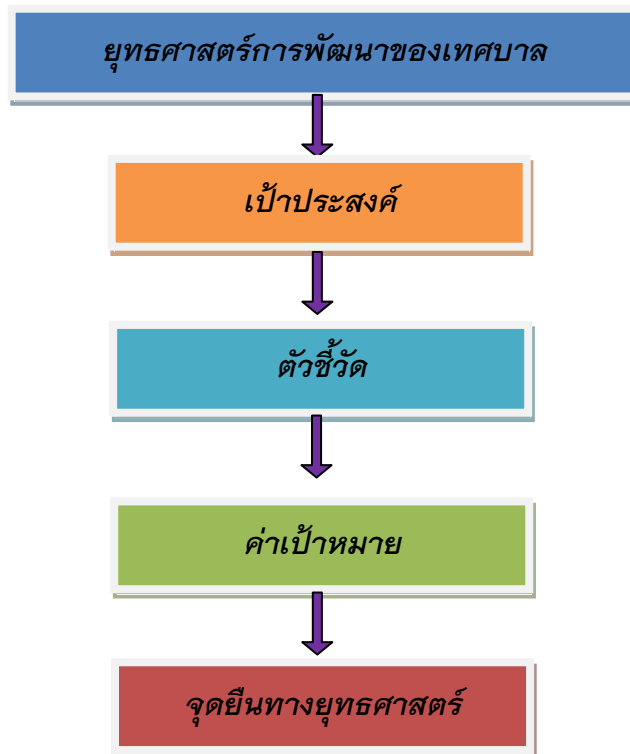

๓. การวิเคราะห์เพื่อพัฒนาท้องถิ่น

๓.๑ การวิเคราะห์กรอบการจัดทำยุทธศาสตร์ขององค์กรปกครองส่วนท้องถิ่น

ในการจัดทำแผนพัฒนาท้องถิ่นสี่ปีของเทศบาลได้ใช้การวิเคราะห์ SWOT Analysis/Demand (Demand Analysis)/Global Demand และ Trend ปัจจัยและสถานการณ์การเปลี่ยนแปลงที่มีผลต่อการพัฒนาอย่างน้อยต้องประกอบด้วย การวิเคราะห์ศักยภาพด้านเศรษฐกิจ ด้านสังคม ด้านทรัพยากรธรรมชาติและสิ่งแวดล้อม ซึ่งมีรายละเอียดดังนี้

๑) จุดแข็ง (S : Strength) คือ ชัดความสามารถหรือทรัพยากรที่มีอยู่ซึ่งสามารถนำมาใช้ในการ

จัดการเพื่อบรรลุวิสัยทัศน์ พันธกิจ และจุดมุ่งหมายเพื่อการพัฒนา ดังนี้

- ประชาชน ผู้นำชุมชน มีความพร้อมที่จะให้ความร่วมมือกับทางราชการในการพัฒนาท้องถิ่นของตนเอง
- ชุมชนเข้มแข็งได้รับการบริการสาธารณะด้านโครงสร้างพื้นฐานครบถ้วน
- มีเส้นทางสัญจรเป็นไปด้วยความสะดวก เนื่องจากมีถนนทางหลวงแผ่นดิน

หมายเลข๒๑๕

➤ มีรถโดยสารประจำทางสายจังหวัดร้อยเอ็ด - อำเภอเมืองสรวง - อำเภอสุวรรณภูมิ - จังหวัดสุรินทร์ ผ่านเขตเทศบาล

➤ คณะสงฆ์เข้มแข็ง ประชาชนยังยึดมั่นในขนบธรรมเนียมประเพณีและวัฒนธรรมท้องถิ่น

แผนพัฒนาท้องถิ่น (พ.ศ. ๒๕๖๑ - ๒๕๖๕)

โดยเทศบาลตำบลคูเมือง อำเภอเมืองสรวง จังหวัดร้อยเอ็ด

- มีตลาดนัดเป็นศูนย์กลางในการจำหน่ายสินค้าอุปโภค บริโภค และผลผลิตทางการเกษตรในระดับตำบล
 - มีคูเมืองศิลาแลงเก่า
 - ประชากรส่วนใหญ่มีอาชีพเกษตรกรรม ผลผลิตทางการเกษตรที่สำคัญ ได้แก่ ข้าว อ้อยและมัน เลี้ยงสัตว์ ฯลฯ
 - มีโรงเรียนสังกัด สพฐ. ๑ โรงเรียน สอนตั้งแต่ระดับก่อนประถมศึกษาถึงระดับประถมศึกษา
 - ศูนย์พัฒนาเด็กเล็ก ๔ แห่ง สังกัดเทศบาลตำบลคูเมือง
 - มีการประสานความร่วมมือระหว่างเทศบาลกับส่วนราชการในพื้นที่
 - มีความสงบไม่ค่อยจะมีปัญหา ด้านความปลอดภัยและด้านมลพิษ
 - มีการจัดตั้งหมู่บ้าน ๑๐ หมู่บ้าน ในเขตเทศบาลตำบลคูเมือง ประกอบด้วยตัวแทนของประชาชนในหมู่เป็นคณะกรรมการ หมู่บ้านละ ๑๐ คน
 - ผู้นำชุมชนให้ความร่วมมือในการพัฒนาท้องถิ่น
 - มีระบบประปาเพิ่มขึ้นทำให้มีน้ำใช้อุปโภคบริโภคตลอดทั้งปี
 - เทศบาลตำบลคูเมือง มีศักยภาพเพียงพอที่รองรับการบริการสาธารณสุขและแก้ไข
- ปัญหาความเดือดร้อนของประชาชน

- มีวัด ๔ แห่ง สำนักสงฆ์ ๓ แห่ง
- มีกองทุนในหมู่บ้าน เช่น การออมเงินสัจจะ ธนาคารข้าว ฯลฯ
- มีกลุ่มอาชีพแม่บ้าน กลุ่มปุ๋ยชีวภาพ กองทุนเงินสาธารณสุขมูลฐานชุมชน

๒) จุดอ่อน (W : Weakness) คือ ความผิดพลาดหรือข้อด้อย ซึ่งมีผลทำให้มีอัตรการ

พัฒนาที่ระบุไว้ ดังนี้

- ➔ คนในวัยทำงาน คนหนุ่มสาวอพยพไปทำงานทำในเมืองและต่างประเทศ
 - ➔ ราษฎรยากจน ส่วนใหญ่ประชาชนประกอบอาชีพทางการเกษตรเพียงอย่างเดียว ทำให้ขาดรายได้
 - ➔ ประชาชนไม่สามารถรวมกลุ่มกันเพื่อดำเนินการด้านเศรษฐกิจของชุมชนในรูปของกลุ่มอาชีพอย่างเข้มแข็ง
 - ➔ ปัญหาน้ำเค็ม น้ำใต้ดินเป็นน้ำเค็ม
 - ➔ ขาดแหล่งเก็บกักน้ำเพื่อการอุปโภค บริโภคและเพื่อการเกษตรไม่เพียงพอ
 - ➔ ไม่มีย่านการค้าตลาดเสรี ไม่มีแหล่งท่องเที่ยว
 - ➔ ขาดประสิทธิภาพในการผลิตข้าวหอมมะลิทำให้ผลผลิตออกมามีคุณภาพต่ำ
- เนื่องจากเกษตรกรขาดความรู้ความเข้าใจในการผลิต
- ➔ เทศบาลตำบลคูเมือง ขาดบุคลากรที่มีความชำนาญเฉพาะด้าน เช่น ด้านการป้องกันและบรรเทาสาธารณภัย ฯลฯ ประกอบกับเครื่องมือไม่เพียงพอ เนื่องจากงบประมาณจำกัด
 - ➔ ปัญหาหนี้สิน และความยากจนของเกษตรกร ประชาชนมีรายได้ต่อหัวต่ำ
- ประชาชนส่วนใหญ่มีหนี้สิน
- ➔ เด็กและเยาวชนมีพฤติกรรมเสี่ยงต่อสิ่งชั่วร้ายและความรุนแรง ไม่สนใจในการประกอบอาชีพ

➔ ที่ดินมีราคาสูงถ้าจะพัฒนาในด้านการเกษตรและภาคอุตสาหกรรมต้องใช้

งบประมาณ

จำนวนมาก

๒) โอกาส (O : Opportunity) คือ สถานการณ์/สิ่งแวดล้อมภายนอกที่มีลักษณะเกื้อกูล/สนับสนุน

ต่อแนวทางการพัฒนา

☞ นโยบายหนึ่งตำบล หนึ่งผลิตภัณฑ์ของรัฐบาลมีส่วนส่งเสริมให้ผลิตภัณฑ์ในท้องถิ่นได้รับการพัฒนาคุณภาพให้ดีขึ้น ราษฎรมีอาชีพและรายได้เพิ่มขึ้น เป็นอาชีพเสริม

☞ มีเส้นทางคมนาคมสะดวก สามารถรองรับการขยายตัวของการลงทุนทาง

เศรษฐกิจ

☞ ได้รับความร่วมมือสนับสนุนจากหน่วยงานของรัฐเป็นอย่างดี การปฏิรูป ระบบราชการทำให้พนักงานเกิดความกระตือรือร้นในการปฏิบัติงาน

☞ รัฐบาลมีนโยบายให้ประชาชนมีส่วนร่วมในการพัฒนาท้องถิ่นของตนเอง

☞ ได้รับงบประมาณจากส่วนกลางเพิ่มขึ้นเพื่อให้เพียงพอในการบริหารจัดการท้องถิ่น

☞ กระแสความตื่นตัว เรื่องสิ่งแวดล้อม/ธรรมชาติ การอนุรักษ์พลังงานลดจนการ

ใช้

พลังงานทดแทนรวมทั้งการตื่นตัวในปรัชญาเศรษฐกิจพอเพียงอย่างต่อเนื่อง

☞ สามารถขอรับงบประมาณสนับสนุนจาก อปท.อื่น ส่วนราชการอื่นในการพัฒนา ด้านโครงสร้างพื้นฐาน ด้านสังคม ด้านเศรษฐกิจ ด้านแหล่งน้ำ และด้านการเมือง การบริหาร

☞ ประชาชนได้รับส่งเสริมสุขภาพอนามัยที่ดีและมีความเสมอภาคในการรักษาพยาบาลตามโครงการหลักประกันสุขภาพของสำนักงานหลักประกันสุขภาพแห่งชาติ

๔) ข้อจำกัด (T : Threat) คือ ตามสถานการณ์สิ่งแวดล้อมที่มีผลเสียหายส่งผลกระทบต่อการทำงานหรืออาจเป็นข้อจำกัด

☒ มีปัญหาแนวเขตการปกครองระหว่าง เทศบาลตำบลคูเมืองกับเทศบาลตำบลกก

☒ ปัจจุบันเทศบาลตำบลคูเมือง เป็นเทศบาลขนาดกลาง มีงบประมาณจำกัดเมื่อเทียบกับภารกิจหน้าที่ต่างๆ ตามกฎหมายที่กำหนดให้เป็นอำนาจหน้าที่ของเทศบาลตามกฎหมายอื่น ตามภารกิจถ่ายโอนฯ ตามนโยบายท้องถิ่น นโยบายจังหวัดและนโยบายรัฐบาล

☒ งบประมาณที่ได้รับจากส่วนกลาง ไม่เพียงพอในการบริหารงาน

☒ กฎหมายและระเบียบต่างๆ ในการปฏิบัติงานทำให้ขาดความคล่องตัวในการ

บริหารงาน

☒ การถ่ายโอนภารกิจต่างๆ ไม่เป็นไปในแนวทางเดียวกัน ทำให้การปฏิบัติงาน เกิดความล่าช้าไม่เป็นไปตามวัตถุประสงค์ที่วางไว้

☒ ไม่มีแหล่งน้ำธรรมชาติขนาดใหญ่ ซึ่งสามารถกักเก็บน้ำได้ตลอดทั้งปี และมีปริมาณ

เพียงพอ

☒ การพัฒนาบางด้านต้องเป็นไปตามกฎหมาย จึงไม่สามารถดำเนินการแก้ปัญหาได้ ต้องอาศัยความเสียสละของชุมชนเท่านั้น ซึ่งบางครั้งก็ทำได้ยากมาก

☒ ราคาผลผลิตตกต่ำเนื่องจากมีการแข่งขันทางการค้าสูงพ่อค้าคนกลาง สามารถกดราคาผลผลิตทำให้ชาวมีราคาถูก

⊗ ความเปลี่ยนแปลงทางสังคม และวัฒนธรรมทำให้มีปัญหาทางด้านสังคมมากขึ้น
เกิดความขัดแย้งทางด้านความคิดเห็นในหมู่ประชาชน

๖) การสรุปสถานการณ์พัฒนา (การวิเคราะห์จุดแข็ง จุดอ่อน โอกาส และอุปสรรค)

เทศบาลตำบลคูเมือง ได้ดำเนินการวิเคราะห์สภาพการณ์และศักยภาพ เพื่อชี้ให้เห็นถึง
ศักยภาพ ปัญหาและความต้องการของประชาชน โดยเทศบาลได้ดำเนินการวิเคราะห์ข้อมูล ดังต่อไปนี้

(๑) การวิเคราะห์ข้อมูลเพื่อการจัดทำแผนพัฒนา

➤ ด้านโครงสร้างพื้นฐาน สามารถจำแนกได้ดังนี้

๑) มีเส้นทางคมนาคมในพื้นที่เทศบาลที่เป็นถนนคอนกรีตเสริมเหล็ก
ร้อยละ ๗๐ เป้าหมายคือต้องการให้ได้มากกว่านี้หรือร้อยละ ๑๐๐ โดยผู้บริหารมีนโยบายที่จะดำเนินการก่อสร้าง
ถนนคอนกรีตเสริมเหล็กทุกสาย ปัญหาคือ เทศบาลไม่สามารถดำเนินการได้เนื่องจากพื้นที่ยังไม่เป็นที่สาธารณะ
จะดำเนินการได้ก็ต่อเมื่อต้องเป็นที่สาธารณะ การแก้ปัญหาคือ ประสานความร่วมมือกันในหลายๆ ฝ่าย เพื่อที่จะ
ทำความเข้าใจกับประชาชนในพื้นที่ และวิธีการที่จะดำเนินการแก้ไขอย่างไร ทั้งนี้ เทศบาลก็ได้ตั้งงบประมาณใน
ส่วนนี้ไว้แล้ว และได้แจ้งประชาสัมพันธ์ให้ประชาชนได้รับทราบถึงเหตุผลเพื่อที่จะได้ช่วยกันแก้ไขปัญหาให้กับ
ชุมชน

๒) การขยายเขตไฟฟ้า ปัจจุบันมีไฟฟ้าใช้ทุกครัวเรือน คิดเป็น ๑๐๐
เปอร์เซ็นต์ ปัญหาคือไฟฟ้าส่องสว่างทางหรือที่สาธารณะยังไม่สามารถดำเนินการครอบคลุมพื้นที่ได้ทั้งหมด
เนื่องจากพื้นที่ที่มีความต้องการให้ติดตั้งไฟฟ้าส่องสว่างนั้นยังไม่เป็นที่สาธารณะ เทศบาลจึงไม่สามารถดำเนินการ
ได้เช่นเดียวกับถนน การแก้ปัญหาคือ ประสานความร่วมมือกันในหลายๆ ฝ่าย เพื่อที่จะทำความเข้าใจกับ
ประชาชนในพื้นที่ และวิธีการที่จะดำเนินการแก้ไขอย่างไร ทั้งนี้ เทศบาลก็ได้ตั้งงบประมาณในส่วนนี้ไว้แล้ว และ
ได้แจ้งประชาสัมพันธ์ให้ประชาชนได้รับทราบถึงเหตุผลเพื่อที่จะได้ช่วยกันแก้ไขปัญหาให้กับชุมชน

๓) การประปา เทศบาลมีกิจการประปาเป็นของตนเอง
สามารถให้บริการได้ครอบคลุมทุกหลังคาเรือน คิดเป็น ๑๐๐ เปอร์เซ็นต์ และมีน้ำใช้ตลอดทั้งปี ปัญหาคือ มีข้อ
ร้องเรียนเรื่องน้ำประปาขุ่นบ่อยครั้ง สาเหตุเนื่องจากเป็นท่อประปาเก่าเกิดการตกตะกอนของน้ำ และไม่มีแหล่งน้ำ
ดิบในการผลิตประปาต้องขอใช้จากพื้นที่อื่นทำให้มีค่าใช้จ่ายมาก ประปาของเทศบาลยังไม่สามารถที่จะผลิตเป็น
น้ำประปาสำหรับบริโภคได้ ต้องใช้งบประมาณสูงมากในการดำเนินการ ปัจจุบันเทศบาลยังไม่ประสบปัญหาการ
ขาดแคลนน้ำสามารถที่จะจัดหาน้ำดิบสำหรับผลิตประปาให้ชุมชนได้ การแก้ปัญหาคือ การลงพื้นที่ดำเนินการ
แก้ไขตามจุดที่เกิดปัญหาในทันที การพิจารณาโครงการต่างๆ ที่ไม่สามารถดำเนินการได้นั้น เช่น โครงการ
ก่อสร้างโรงสูบน้ำจ่ายสารเคมีและเก็บสารเคมีการประปา ฯลฯ เทศบาลก็ได้นำบรรจุในแผนพัฒนาสามปีเพื่อที่จะ
พิจารณาดำเนินการในปีต่อไป เมื่อมีงบประมาณและความจำเป็นก็สามารถดำเนินโครงการได้ต่อเนื่อง เพื่อ
ตอบสนองต่อความต้องการของประชาชนต่อไป

➤ ด้านที่อยู่อาศัยและการอุปโภคบริโภค

จากการสำรวจข้อมูลพื้นฐานพบว่า ประชากรในพื้นที่ที่มีที่อยู่อาศัยที่
มั่นคง ปัญหาคือ มีจำนวน ๑๐ ครัวเรือน ที่ยังต้องการความช่วยเหลือในการซ่อมแซมที่อยู่อาศัย การแก้ปัญหา
คือเทศบาลได้มีโครงการซ่อมแซมบ้านคนจน แต่งบประมาณมีจำกัดถ้ามีงบประมาณที่มากกว่านี้เทศบาลก็จะ
ดำเนินการให้ได้ครอบคลุมทุกหลังคาเรือน บ้านเรือนส่วนมากมีความเป็นระเบียบเรียบร้อยเนื่องจากเทศบาลมี
การดำเนินโครงการประกวดชุมชนทุกปีมีเพียงบางครัวเรือนที่ยังไม่เป็นระเบียบเรียบร้อยและถูกสุขลักษณะใน
ชุมชนมีการเกิดมลพิษเพียงเล็กน้อย เพราะในเขตเทศบาลไม่มีโรงงานอุตสาหกรรม ทุกครัวเรือนมีน้ำสำหรับ
บริโภค โดยบางครัวเรือนซื้อน้ำที่บรรจุในถังหรือขวด แต่หลายครัวเรือนบริโภคน้ำที่ได้จากน้ำฝน ทำให้เกิดปัญหา
น้ำดื่มที่ยังไม่สะอาดเท่าที่ควร มีครัวเรือน จำนวน ๔ ครัวเรือน ในชุมชนที่ไม่มีน้ำดื่มสะอาดสำหรับบริโภค

การแก้ปัญหาเบื้องต้นคือประชาสัมพันธ์ให้มีการปิดฝาภาชนะให้มิดชิดและมีที่กรองน้ำฝนหรือการต้มน้ำให้เดือดก่อนเก็บไว้ดื่ม

(๒) การวิเคราะห์ข้อมูลด้านเศรษฐกิจ

จากการสำรวจข้อมูลพื้นฐานพบว่า ประชากรส่วนใหญ่ทำการเกษตร ร้อยละ ๘๐ เช่น ข้าว อ้อย มันสำปะหลัง ตามลำดับ รายได้ส่วนมากมาจากการทำการเกษตร และมีรายได้จากสัตว์เลี้ยงไม่มาก คนอายุ ๑๕ - ๖๐ ปีมีอาชีพและรายได้ และที่ไม่รายได้มี ๑๖ คน ผู้สูงอายุ ๖๐ ปีขึ้นไป ร้อยละ ๙๐ มีอาชีพและมีรายได้ ถ้าเปรียบเทียบกับอัตราการว่างงานทั้งจังหวัด ร้อยละ ๐.๙๗ ถือว่าอัตราการว่างงานของประชากรในเขตเทศบาลมีอัตราที่ต่ำกว่ามาก ประชากรบางส่วนมีรายได้จากการรับจ้างทั้งในพื้นที่และนอกพื้นที่ ชุมชนในเขตเทศบาลบางชุมชนส่วนมากมีอาชีพค้าขาย มีห้างร้าน ร้านค้า ทำให้มีรายได้มากจากการค้าขาย ซึ่งภาวะเศรษฐกิจของเทศบาลจึงไม่เท่ากัน แต่ปัญหาก็คือ รายได้เฉลี่ยต่ำกว่าคนละ ๓๐,๐๐๐ บาทต่อปีร้อยละ ๗๕ ไม่มีการเก็บออม สาเหตุเป็นเพราะว่าราคาผลผลิตทางการเกษตรต่ำค่าครองชีพสูง มีเงินแต่ซื้อของได้น้อยลง ประชากรมีพื้นที่ในการทางเกษตรบางส่วนในที่มีน้ำท่วมเป็นประจำ บางพื้นที่ภาวะฝนทิ้งช่วง มีพื้นที่ในการทำการเกษตรน้อย การขยายตัวของประชากรเพิ่มขึ้นมาก เริ่มเกิดเป็นชุมชนแออัดและส่งผลกระทบต่อสิ่งแวดล้อม เช่น ปริมาณการปล่อยน้ำเสียจากครัวเรือนลงสู่รางระบายน้ำมีมากขึ้น เกิดปัญหาการร้องเรียนมายังเทศบาล การแก้ปัญหาคือ เทศบาลก็ได้ลงพื้นที่แก้ไขปัญหามาในหลายๆ ครั้ง รวมทั้งได้จัดโครงการทำความสะอาดท่อและรางระบายน้ำในชุมชน โดยการจ้างแรงงานในชุมชน ผลที่ได้ปัญหาการระบายน้ำลดลง ประชาชนมีจิตสำนึก และมีส่วนร่วมมากขึ้น และทำให้ประชากรมีรายได้เพิ่มขึ้น อีกทั้งเทศบาล ได้แก้ไขปัญหามาโดยจัดโครงการส่งเสริมอาชีพ เพื่อให้ชุมชนมีรายได้เสริมจากการประกอบอาชีพเกษตรกรรม อดหนุนกลุ่มอาชีพในชุมชน แต่การพัฒนาเรื่องนี้ยังไม่บรรลุวัตถุประสงค์เท่าที่ควร เนื่องจากกลุ่มอาชีพต่างๆ ยังขาดความรู้ด้านการบริหารจัดการและความรู้ด้านการตลาด

(๓) การวิเคราะห์ข้อมูลสังคม

➤ ด้านแรงงาน

จากการสำรวจข้อมูลพื้นฐานพบว่า ประชากรที่มีอายุ ๑๕ - ๖๐ ปี อยู่ในกำลังแรงงาน ร้อยละ ๙๕ เมื่อเทียบกับอัตราส่วนกับจังหวัด ร้อยละ ๗๓.๙๙ ซึ่งสูงกว่ามาก แต่ค่าแรงในพื้นที่ต่ำกว่าระดับจังหวัด โดยเฉพาะแรงงานด้านการเกษตร ประชากรอายุระหว่าง ๒๕ - ๕๐ ปี บางส่วนไปรับจ้างทำงานนอกพื้นที่ รวมทั้งแรงงานที่ไปทำงานต่างประเทศ ปัญหาที่พบคือ ประชากรต้องไปทำงานนอกพื้นที่ในเมืองที่มีโรงงานอุตสาหกรรม บริษัท ห้างร้านใหญ่ๆ เพราะในพื้นที่ไม่มีโรงงานอุตสาหกรรมที่มีการจ้างแรงงานเยอะ เพราะพื้นที่ส่วนมากเป็นที่อยู่อาศัย ปัญหานี้ยังไม่สามารถแก้ไขได้

➤ ด้านสุขภาพและสาธารณสุข

จากการสำรวจข้อมูลพื้นฐานพบว่า ประชาชนกรส่วนมากมีสุขภาพที่ดี มีการคัดกรองสุขภาพให้กับประชาชนกลุ่มเสี่ยง โรคที่มักเกิดแก่ประชากรในชุมชน เช่นกัน ได้แก่ โรคความดัน เบาหวาน โรคเอดส์ โรคไข้เลือดออก มือ-ปาก-เท้าในเด็ก และโรคอื่นๆ อีกมาก มีสถิติเข้ารับการรักษาพยาบาล ปัญหาคือประชาชนบางรายไม่ยอมไปคัดกรองหรือตรวจสุขภาพประจำปี การแก้ไขปัญหาคือ เทศบาลและหน่วยงานสาธารณสุข โรงพยาบาล ได้จัดกิจกรรมร่วมมือกันรณรงค์ให้ชุมชนเห็นความสำคัญในเรื่องนี้ซึ่งก็ได้ผลในระดับหนึ่ง ประชาชนให้ความร่วมมือเป็นอย่างดี แต่ต้องเป็นการดำเนินการอย่างต่อเนื่องเป็นประจำทุกปี สำหรับเด็กแรกเกิด - ๖ ปี ผู้ปกครองสามารถเลี้ยงดูตรงตามเกณฑ์มาตรฐาน มีเพียง ๑ ราย เท่านั้น ดีไม่ตรงตามเกณฑ์มาตรฐาน จากการสำรวจข้อมูลพื้นฐาน บางครัวเรือนไม่ได้กินอาหารที่ถูกสุขลักษณะ การเฝ้าระวังเพื่อบำบัดอาการเจ็บป่วยที่ไม่เหมาะสม การออกกำลังกายยังไม่สม่ำเสมอ และประชากรส่วนมากไม่ได้รับการตรวจสุขภาพ ปัญหาเหล่านี้เทศบาลพยายามอย่างยิ่งที่จะแก้ไข โดยร่วมมือกับโรงพยาบาล สาธารณสุข จัดกิจกรรมเพื่อแก้ไขปัญหา

➤ ด้านการศึกษา

จากการสำรวจข้อมูลพื้นฐานพบว่า ประชากรอายุ ๑๕ - ๖๐ ปีเต็ม ร้อยละ ๙๙ อ่าน เขียนภาษาไทยและคิดเลขอย่างง่ายได้ เด็กอายุ ๖ - ๑๔ ปี ร้อยละ ๑๐๐ ได้รับการศึกษาภาคบังคับ ๙ ปี ได้เรียนต่อชั้นมัธยมศึกษาปีที่ ๔ หรือเทียบเท่า และที่ไม่ได้เรียนต่อมีงานทำ ร้อยละ ๙๙ ด้านการศึกษาอยู่ในเกณฑ์ที่ดี ปัญหาคือ ยังไม่สามารถที่จะแข่งขันกับเมืองใหญ่ได้ การแก้ปัญหาของเทศบาล ได้จัดกิจกรรมให้กับเด็กของศูนย์พัฒนาเด็กเล็ก การสนับสนุนอาหารเสริมนม อาหารกลางวัน ในหับทางโรงเรียนในเขตพื้นที่ และร่วมกันจัดกิจกรรมต่างๆ กับทางโรงเรียน

➤ ด้านค่านิยมของคนในพื้นที่

จากการสำรวจข้อมูลพื้นฐานพบว่า ประชากรมีกิจกรรมทางศาสนา(พุทธ) และประชากรบางรายที่ไปร่วมทำกิจกรรมของศาสนาคริสต์ด้วย ประชากรในเขตเทศบาลให้ความร่วมมือกันทำกิจกรรมสาธารณะต่างๆ ผู้สูงอายุ ผู้พิการได้รับการดูแล ปัญหาคือ ประชากรในครัวเรือนมีการดื่มสุรา สูบบุหรี่ รวมทั้งที่เป็นครั้งคราว บางครัวเรือนขาดความอบอุ่น การแก้ปัญหาของเทศบาลคือ จัดกิจกรรมต่างๆ ในชุมชนพยายามที่จะให้ทุกส่วนทุกฝ่ายทุกคนมีส่วนร่วมและรณรงค์ให้เห็นถึงโทษของการดื่มสุรา ให้ชุมชนเห็นความสำคัญของครอบครัว เช่น การแข่งขันกีฬาชุมชน แอโรบิคแดนส์ งานประเพณี เป็นต้น

➤ ด้านความปลอดภัยในชีวิตและทรัพย์สิน

จากการสำรวจข้อมูลพื้นฐานพบว่า ส่วนมากครัวเรือนมีการป้องกันอุบัติเหตุอย่างถูกวิธี มีความปลอดภัยในชีวิตและทรัพย์สิน ปัญหาคือจากข้อมูลที่สำรวจพบว่ามี ๙ ครัวเรือน ที่ไม่มีการป้องกันอุบัติเหตุ อาชญากรรม วิธีการแก้ปัญหาของเทศบาลที่สามารถดำเนินการได้ตามอำนาจหน้าที่และงบประมาณที่มีอยู่อย่างจำกัด คือการติดตั้งกล้องวงจรปิดในจุดที่เป็นที่สาธารณะ ติดตั้งสัญญาณไฟกระพริบทางร่วมทางแยก ก่อสร้างหอนาฬิกาบอกเวลาและลูกศรบอกทาง รวมทั้งได้ตั้งจุดตรวจ จุดสกัด จุดบริการ ในช่วงเทศกาลที่มีวันหยุดหลายวันเพื่ออำนวยความสะดวกให้กับประชาชน แต่ปัญหาที่พบเป็นประจำคือการทะเลาะวิวาทของกลุ่มวัยรุ่นโดยเฉพาะในสถานที่จัดงานดนตรี งานมหรสพ เป็นปัญหาที่ชุมชนได้รับผลกระทบเป็นอย่างมาก การแก้ไขปัญหา คือการแจ้งเตือนให้ผู้ปกครองดูแลบุตรหลานของตน ประชาสัมพันธ์ให้ทราบถึงผลกระทบผลเสียหาย และโทษที่ได้รับจากการเกิดเหตุทะเลาะวิวาท การขอความร่วมมือไปยังผู้นำ การขอคำสั่งจากตำรวจ ผู้นำ อปพร. เพื่อระงับเหตุไม่ให้เกิดความรุนแรง แต่จะไม่ให้เกิดขึ้นเลยยังเป็นปัญหาที่ปัจจุบันไม่สามารถที่จะแก้ไขได้ ทั้งที่มีการร่วมมือกันหลายฝ่าย เป็นเรื่องที่ว่าเทศบาลจะต้องหาวิธีที่จะแก้ไขปัญหาให้กับประชาชนต่อไปตามอำนาจหน้าที่ที่สามารถดำเนินการได้

➤ ด้านยาเสพติด

ปัญหาเสพติดในชุมชนของเทศบาล จากการที่ทางสถานีตำรวจภูธรอำเภอเมืองสรวงได้แจ้งให้กับเทศบาลทราบนั้นพบว่าในเขตเทศบาลมีผู้ที่ติดยาเสพติดแต่เมื่อเทียบกับพื้นที่อื่นถือว่าน้อย และยังไม่พบผู้ค้า เหตุผลก็เนื่องมาจากว่าได้รับความร่วมมือกับทางผู้นำ ประชาชน หน่วยงานของเทศบาลที่ช่วยสอดส่องดูแลอยู่เป็นประจำ การแก้ไขปัญหามาตราสามารถทำได้เฉพาะตามอำนาจหน้าที่เท่านั้น เช่น การณรงค์ การประชาสัมพันธ์ การแจกเบาะแส การฝึกอบรมให้ความรู้ ถ้านอกเหนือจากอำนาจหน้าที่ ก็เป็นเรื่องของอำเภอหรือตำรวจแล้วแต่กรณี ทั้งนี้ เทศบาลก็ได้ให้ความร่วมมือมาโดยตลอด

(๔) การวิเคราะห์ข้อมูลด้านทรัพยากรธรรมชาติและสิ่งแวดล้อม

ในพื้นที่ของเทศบาลส่วนมากเป็นพื้นที่สำหรับเพาะปลูก ที่อยู่อาศัย ร้านค้า สถานประกอบการ ตามลำดับ และมีพื้นที่เพียงเล็กน้อยที่เป็นพื้นที่สาธารณะ ทรัพยากรธรรมชาติในพื้นที่ ก็ได้แก่ ดิน น้ำ ต้นไม้ อากาศที่ไม่มีมลพิษ ปัญหาคือ เนื่องจากว่าพื้นที่บางส่วนเป็นดินเค็ม น้ำใต้ดินก็เค็ม หรือไม่ก็เป็นน้ำกร่อย ไม่สามารถที่จะนำน้ำจากใต้ดินมาใช้ในการอุปโภค-บริโภคได้ ต้องอาศัยน้ำดิบจากแหล่งอื่น และน้ำฝน น้ำในการเกษตรก็ต้องรอฤดูฝน มีแหล่งน้ำใช้ในการเกษตรไม่เพียงพอ ปัญหาคือยังไม่สามารถหาแหล่งน้ำ

แผนพัฒนาท้องถิ่น (พ.ศ. ๒๕๖๑ - ๒๕๖๕)

โดยเทศบาลตำบลคูเมือง อำเภอเมืองสรวง จังหวัดร้อยเอ็ด

สำหรับการเกษตรได้เพิ่มขึ้น เพราะพื้นที่ส่วนมากเป็นของประชาชน เอกชน ปัญหาด้านขยะ เมื่อชุมชนแออัด ขยะก็มากขึ้น การแก้ไขปัญหา เทศบาลได้จัดทำโครงการเพื่อแก้ปัญหาให้กับประชาชนและเป็นไปตามความต้องการของประชาชน เช่น โครงการจัดท่างขยะรองรับขยะให้ครอบคลุมทั้งพื้นที่ โครงการปลูกต้นไม้ในวันสำคัญต่างๆ ในพื้นที่ของตนเองและที่สาธารณะรวมทั้งปรับปรุงสภาพภูมิทัศน์ของเมืองให้ร่มรื่นสวยงาม ให้เป็นเมืองน่าอยู่ เป็นที่พักผ่อนหย่อนใจของประชาชน ฯลฯ

(๕) ด้านการเมือง - การบริหาร

เทศบาลได้จัดตั้งชุมชนในเขตเทศบาล มีทั้งหมด ๑๐ ชุมชน แต่ละชุมชนมีกรรมการซึ่งเป็นตัวแทนของชุมชนไม่น้อยกว่า ๑๐ คน ประชาชนมีส่วนร่วมในการจัดซื้อจัดจ้างของเทศบาล ประชาชนให้ความร่วมมือด้านการเลือกตั้งเป็นอย่างดีเช่น การเลือกตั้งสมาชิกสภาเทศบาล ในปี พ.ศ. ๒๕๕๗ ประชาชนมาใช้สิทธิเลือกตั้ง จำนวนผู้มาใช้สิทธิเลือกตั้งนายกเทศมนตรี ๑,๙๒๗ คน จากผู้มีสิทธิเลือกตั้งทั้งสิ้น ๒,๗๔๘ คน คิดเป็นร้อยละ ๗๑.๗๖ จำนวนผู้มาใช้สิทธิเลือกตั้งสมาชิกสภาเทศบาล ๑,๙๗๗ คน จากผู้มีสิทธิเลือกตั้งทั้งสิ้น ๒,๗๓๗ คน คิดเป็นร้อยละ ๗๒.๒๓ ปัญหาคือการแข่งขันทางการเมืองค่อนข้างสูง มีจุดที่น่าสังเกตคือ มีการย้ายเข้าย้ายออกช่วงที่จะมีการเลือกตั้ง ไม่ว่าจะเป็นการเลือกผู้ใหญ่บ้าน สมาชิกสภา นายกเทศมนตรี โดยเฉพาะ การคัดเลือกผู้ใหญ่บ้าน การแก้ไขปัญหาของเทศบาลคือ ขอความร่วมมือ ผู้นำ เจ้าหน้าที่ที่มีหน้าที่รับผิดชอบให้ระมัดระวัง สอดส่องพฤติกรรมและให้รายงานอำเภอทราบ การรณรงค์ ประชาสัมพันธ์ ให้ข้อมูลที่ถูกต้อง เกี่ยวกับข้อกฎหมายของการเลือกตั้งที่กระทำได้และทำไม่ได้ให้ประชาชนได้รับทราบ ปัญหาต่างๆ ที่เกิดขึ้นเทศบาลก็ได้พยายามแก้ไข โดยเรื่องจากการประชุมประชาคมท้องถิ่นทุกชุมชนในเขตเทศบาล ในการจัดทำแผนพัฒนาเทศบาล จากผลการประชุมทุกครั้ง เทศบาลจัดขึ้น มีประชาชนสนใจเข้าร่วมประชุมรวมทั้งแสดงความคิดเห็นที่หลากหลาย ส่งผลให้เทศบาลดำเนินงานตามความต้องการของประชาชน และประชาชนได้รับประโยชน์ และมีส่วนร่วมในการพัฒนาเทศบาล นอกจากนี้ เทศบาลได้จัดโครงการอบรมศึกษา ดูงาน ของคณะผู้บริหาร สมาชิกสภาเทศบาล พนักงานเทศบาล อสม. และกรรมการชุมชน โครงการอื่นๆ สำหรับประชาชนอีกหลายโครงการ เพื่อนำความรู้ และประสบการณ์ที่ได้รับมาพัฒนาเทศบาลให้เจริญเท่าเทียมกับเทศบาลอื่นๆ และเทศบาลมีโครงการจัดซื้อเครื่องมือเครื่องใช้ในการปฏิบัติงานให้ทันสมัยและมีประสิทธิภาพ โครงการบางโครงการต้องระงับไว้เนื่องจากข้อจำกัดด้านงบประมาณ มีอัตราค่าจ้างพนักงานเทศบาลจำกัด ไม่เพียงพอต่อการตอบสนองความต้องการของประชาชนในด้านบริการ

๑.๕ ไทยแลนด์ ๔.๐ (THAILAND ๔.๐)

การจัดทำแผนพัฒนาท้องถิ่นต้องมีความสัมพันธ์กับไทยแลนด์ ๔.๐ โดยให้ความสำคัญกับการพัฒนาด้านเทคโนโลยีกลุ่มอาหาร เกษตร และเทคโนโลยีชีวภาพ กลุ่มสาธารณสุข สุขภาพ และเทคโนโลยีทางการแพทย์ กลุ่มเครื่องมือ อุปกรณ์อัจฉริยะ หุ่นยนต์ และระบบเครื่องกลที่ใช้ระบบอิเล็กทรอนิกส์ควบคุม กลุ่มดิจิทัล เทคโนโลยีอินเทอร์เน็ตที่เชื่อมต่อและบังคับอุปกรณ์ต่างๆ ปัญญาประดิษฐ์และเทคโนโลยีสมองกลฝังตัว กลุ่มอุตสาหกรรมสร้างสรรค์ วัฒนธรรม และบริการที่มีมูลค่าสูง โดยรายละเอียดไทยแลนด์ ๔.๐ มีดังนี้

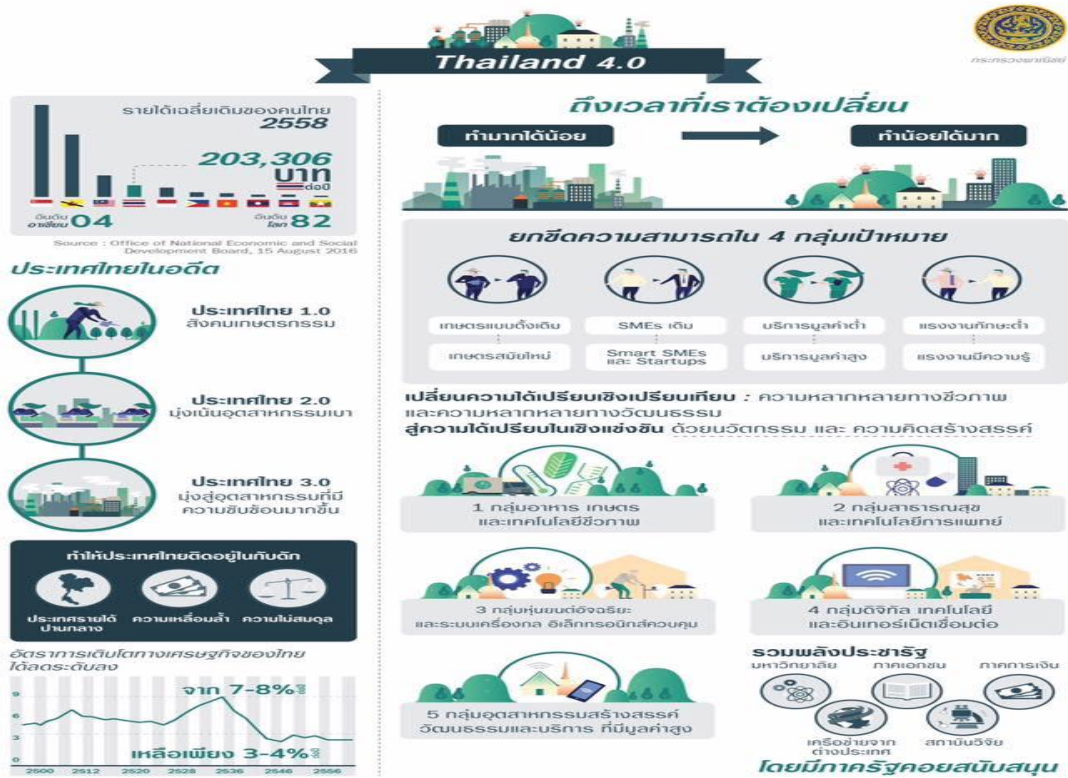

ประเทศไทย ๔.๐ ถือเป็นการพัฒนา เครื่องยนต์เพื่อขับเคลื่อนการเติบโตทางเศรษฐกิจชุดใหม่ (New Engines of Growth) ด้วยการเปลี่ยนแปลง ความได้เปรียบเชิงเปรียบเทียบ ของประเทศที่มีอยู่ ๒ ด้าน คือ ความหลากหลายเชิงชีวภาพ และ ความหลากหลายเชิงวัฒนธรรม ให้เป็นความได้เปรียบในเชิงแข่งขัน โดยการเติมเต็มด้วยวิทยาการ ความคิดสร้างสรรค์ นวัตกรรม วิทยาศาสตร์ เทคโนโลยี การวิจัยและพัฒนา แล้วต่อยอดความได้เปรียบเชิงเปรียบเทียบเป็น ๕ กลุ่มเทคโนโลยีและอุตสาหกรรมเป้าหมาย ประกอบด้วย

๑. กลุ่มอาหาร เกษตร และเทคโนโลยีชีวภาพ (Food, Agriculture & Bio-Tech) อาทิ เทคโนโลยีการเกษตร (Agritech) เทคโนโลยีอาหาร (Foodtech) เป็นต้น
๒. กลุ่มสาธารณสุข สุขภาพ และเทคโนโลยีทางการแพทย์ (Health, Wellness & Bio-Med) อาทิ เทคโนโลยีสุขภาพ (Healthtech) เทคโนโลยีการแพทย์ (Medtech) สปา (Spa) เป็นต้น
๓. กลุ่มเครื่องมือ อุปกรณ์อัจฉริยะ หุ่นยนต์ และระบบเครื่องกลที่ใช้ระบบอิเล็กทรอนิกส์ควบคุม (Smart Devices, Robotics & Mechatronics) อาทิ เทคโนโลยีหุ่นยนต์ (Robotech) เป็นต้น
๔. กลุ่มดิจิทัล เทคโนโลยีอินเทอร์เน็ตที่เชื่อมต่อและบังคับอุปกรณ์ต่างๆ ปัญญาประดิษฐ์และเทคโนโลยีสมองกลฝังตัว (Digital, IOT, Artificial intelligence & Embedded Technology) อาทิ เทคโนโลยีการเงิน (Fintech) อุปกรณ์เชื่อมต่อออนไลน์โดยไม่ต้องใช้คน (IoT) เทคโนโลยีการศึกษา (Edtech) อี-มาร์เก็ตเพลส (E-Market place) อี-คอมเมิร์ซ (E-Commerce) เป็นต้น
๕. กลุ่มอุตสาหกรรมสร้างสรรค์ วัฒนธรรม และบริการที่มีมูลค่าสูง (Creative, Culture & High Value Services) อาทิ เทคโนโลยีการออกแบบ (Designtech) ธุรกิจไลฟ์สไตล์ (Lifestyle Business) เทคโนโลยีการท่องเที่ยว (Traveltech) การเพิ่มประสิทธิภาพการบริการ (Service Enhancing) เป็นต้น

๑.๖ แผนพัฒนาอำเภอเมืองสรวง

อำเภอเมืองสรวง ตั้งอยู่ทางทิศใต้ของจังหวัดร้อยเอ็ด ตามถนนหมายเลข ๒๑๕ (ร้อยเอ็ด-สุวรรณภูมิ) อยู่ห่างจากจังหวัดร้อยเอ็ด ประมาณ ๒๖ กิโลเมตร ที่ว่าการอำเภอตั้งอยู่ในพื้นที่หมู่ที่ ๔ ตำบลหนองผือ พิกัด UC ๔๙๖๖๓๒

ข้อมูลทั่วไปของอำเภอเมืองสรวง

๑. ประวัติความเป็นมา

เมืองสรวง เดิมชื่อเมือง ขวางชั้นระบุรี มีขุนบรมเป็นผู้สร้างขึ้นก่อนพุทธกาล ประมาณ ๒๐๓ ปี ขุนบรมมีบุตรนางหนึ่ง ชื่อว่านางก่องศรี ต่อมาได้เกิดสัตว์ประหลาด คือ งูชวง มีพลังกำลังมาก ขุนบรมไม่มีวิชาที่จะสู้กับงูชวงได้ เห็นที่จะต้องตาย เมื่อคิดว่าตนจะต้องตาย จึงคิดหาอุบายดูว่า จะมีผู้รอดชีวิตอยู่ได้บ้างไหม จึงเอาลูกสาวของตนเอง ไปซ่อนไว้ในกลองเพล แล้วปิดหุ้มไว้อย่างดี หาเสบียงอาหารไว้ให้ครบครัน กล่าวถึงท้าวคันธะนาม เป็นลูกหญิงหม้ายชาวนา อยู่ที่เมืองศรีสะเกษหรือเมือง สาเกตู ตามประวัติว่า ท้าวคันธะนามได้ติดตามหาพ่อผู้บังเกิดเกล้า เพราะพ่อเป็นช่างจึงไม่สามารถให้ลูกเข้าพบได้ เมื่อท้าวคันธะนาม เดินทางไปพบชายคนหนึ่ง ซึ่งลากเกวียนได้ ๑๐๐ เล่ม และชายอีกหนึ่งลากกอไฟได้ ๑๐๐ กอ จึงได้ชักชวนออกเดินทางเป็นเพื่อนติดตามหาพ่อ พอไปถึงกลางป่าได้พบสัตว์ประหลาดที่มีกำลังมาก ชื่อ “กนิยาไม้” จึงร่วมกันฆ่าสัตว์นั้นได้สำเร็จ แล้วเดินทางไปพบเมืองร้างเมืองหนึ่งไม่มีคน จึงเข้าไปดูทราบว่า เมืองนั้นถูกพญาอินทรียักินตายหมดเหลือแต่ลูกสาว ซึ่งชาวเมืองเอาไปซ่อนไว้ในเสาปราสาท ซึ่งพระยาเมืองนั้นได้สั่งให้ช่างทำไว้เป็นพิเศษ จนท้าวทั้งสามได้ทราบรายละเอียดว่า นางนั้นชื่อว่า “นางสไว” ท้าวคันธะนามก็ได้รับไว้เป็นภรรยา จากนั้นก็ออกติดตามหาพ่อไปเรื่อย จนถึงเมืองขวางชั้นระบุรี (เมืองสรวง) เห็นเมืองเงียบสงัด เพราะชาวเมืองถูกงูชวงกินตายหมด มิหนำซ้ำยังมีหมาสรวง มาคอยกินเนื้อที่เหลือเศษจากงูชวงกินไม่หมด เมื่อทั้งสามเข้าสู่ตัวเมือง ปรากฏว่าไม่มีคนอยู่เลยเห็นแต่กองกระดูกและกองเพลใหญ่ นำประหลาดจึงลองจึงลองตีกองเพลดู จึงรู้ว่ามีคนอยู่ในกลองเพลนั้น ซึ่งเป็นลูกสาวเจ้าเมืองชื่อว่า “นางก่องศรี” ต่อมาท้าวคันธะนาม ได้รับไว้เป็นภรรยาคนที่สอง จากนั้นท้าวคันธะนาม ก็ออกตามหาพ่อต่อไป จนไปพบพ่อซึ่งเป็นช่างเผือก ในกาลต่อมานางสไว และนางก่องศรีภรรยาทั้งสองของท้าวคันธะนาม ต่างก็คลอดบุตรออกมาเป็นเพศชายทั้งคู่ นางสไวได้บุตรชื่อ คันธะเนตร ส่วนนางก่องศรีได้บุตรชื่อคันธะจันทร์ ต่อมาเมื่อท้าวคันธะนาม พร้อมชายไฟร้อยกอและชายเกวียนร้อยเล่ม ได้กลับสู่เมืองท้าวคันธะนามจึงได้แต่งตั้งให้ ชายทั้งสอง ไปรักษาเมืองต่างๆ ส่วนบุตรทั้งสองได้เกิดขัดคอกันจนรบกันเอง ฝ่ายคันธะจันทร์เป็นผู้ชนะได้ปกครองเมือง ขวางชั้นระบุรี จากนั้นมาหลายยุคเมืองก็ร้างลงอีก เพราะเมืองขวางชั้นระบุรี เกิดความวุ่นวายอยู่เรื่อยๆ ชาวเมืองจึงได้ปรึกษากันว่า จะตั้งชื่อเมืองใหม่ ชื่อตามงูชวงและหมาสรวง เพราะคนรุ่นก่อนถือว่าสัตว์ทั้งสองนั้น มาจากสวรรค์ จึงตั้งชื่อเมืองว่า “เมืองสรวง” มาจนถึงทุกวันนี้

ดังนั้น คนเมืองสรวง ยุคต่อมา ในระหว่างที่พระพุทธรักษาเผาแพร่เข้ามา คนที่มีความเชื่อเรื่องผีนางไม้มจึงเชื่อว่า สัตว์ทั้งสองนี้ มาจากสวรรค์ พระยาแสนส่งมาเพื่อล้างผลาญคนที่เป็น “อธรรม” จะเห็นจากตองงูชวงลงมากินคน ต้องพนพิขมีไอเป็นฝนตลอด ๗ วัน ๗ คืน คนสมัยนั้นจึง มีความเชื่อว่า ถ้าปีใดฝนไม่ดีเพราะพระยาแสนไม่ได้ส่งงูชวงลงมาพนพิข คนชาวเมืองจึงเก็บดอกไม้อุปเทียนบูชาพระยาแสนเพื่อขอฝนแต่การที่เอาดอกไม้ธูปเทียนไปจุดบูชาพระยาแสนนั้น กลืนธูปเทียนคงไปไม่ถึงพระยาแสนเป็นแน่ จึงมีการคิดค้นทำบั้งไฟจุดบูชาพระยาแสน จนเป็นประเพณีของชาวเมืองสรวง มาจนถึงทุกวันนี้ เมื่อถึงวันเพ็ญ ขึ้น ๑๕ ค่ำ เดือน ๕ ชาวอำเภอเมืองสรวง โดยเฉพาะตำบลในเขตตำบลคูเมืองเทศบาลเมืองสรวง จะต้องจัดทำบั้งไฟและนำไปจุดบูชาพระยาแสนเป็นประจำทุกๆ ปี

๒. คำขวัญอำเภอ

“เทพนครเรืองงาม เขตคามรูปหอม งามพร้อมวัฒนธรรม คำล้ำใหม่ชั้นดี มากมีเกลือสินเธาว์
ตำนานเก่าหาสรวงขวง ฟุ้งกว้างวังอิศร”

๓. ข้อมูลสภาพทั่วไปและการวิเคราะห์สถานการณ์ปัจจุบัน

(๑) ที่ตั้งอำเภอ อาณาเขต ขนาดพื้นที่

อำเภอบ้านเหลื่อมตั้งอยู่ทางทิศเหนือของจังหวัดนครราชสีมา ห่างจากตัวจังหวัด ๘๖ กิโลเมตร มีพื้นที่ทั้งหมด ๒๓๓ ตารางกิโลเมตร หรือ ๑๔๕,๖๒๕ ไร่ โดยอยู่ในเขตป่าสงวนโคกหลวงมีพื้นที่ ๒๓๑ ตารางกิโลเมตร คิดเป็นร้อยละ ๙๙.๑๔ ปัจจุบันสภาพป่าถูกทำลาย กลายเป็นที่อยู่อาศัยและที่ทำกินของราษฎรในอำเภอบ้านเหลื่อมและอำเภอใกล้เคียง และมีอาณาเขตติดต่อกับอำเภอและจังหวัดใกล้เคียง มีดังนี้

ทิศเหนือ	จดเขต	อำเภออาจสามารถ และอำเภอเมืองร้อยเอ็ด
ทิศตะวันออก	จดเขต	อำเภอสุวรรณภูมิ และอำเภอเกษตรวิสัย
ทิศใต้	จดเขต	อำเภออาจสามารถ
ทิศตะวันตก	จดเขต	อำเภอจตุรพักตรพิมาน และอำเภอเกษตรวิสัย

(๒) ลักษณะภูมิประเทศ พื้นที่โดยทั่วไปเป็นที่ราบสูง เป็นป่าหยาบๆ สลับกับที่นาดอน ดินร่วนปนทราย มีกรดและเกลือ ไม่มีแม่น้ำไหลผ่าน มีเพียงลำห้วยเล็กๆ ไหลผ่าน

(๓) ลักษณะดิน ลักษณะดินส่วนใหญ่ในอำเภอ พื้นดินเป็นดินร่วนปนทรายและเป็นดินเค็ม ไม่สามารถกักเก็บน้ำไว้ได้ตลอดปี

๔. การปกครองและองค์กรปกครองส่วนท้องถิ่นในพื้นที่

๔.๑ **ด้านการปกครอง** อำเภอบ้านเหลื่อม แบ่งเขตการปกครองตามพระราชบัญญัติลักษณะปกครองท้องที่ พุทธศักราช ๒๔๕๗ รวมทั้งสิ้น ๕ ตำบล ๔๙ หมู่บ้าน ดังนี้

๑) ตำบลหนองผือ	ประกอบด้วย	๙	หมู่บ้าน
๒) ตำบลเมืองสรวง	ประกอบด้วย	๑๐	หมู่บ้าน
๓) ตำบลหนองหิน	ประกอบด้วย	๑๖	หมู่บ้าน
๔) ตำบลคูเมือง	ประกอบด้วย	๑๐	หมู่บ้าน
๕) ตำบลกกกุง	ประกอบด้วย	๑๑	หมู่บ้าน

๔.๒ สำหรับหน่วยงานการปกครองส่วนท้องถิ่น

การปกครองส่วนท้องถิ่น แบ่งการปกครอง ออกเป็น เทศบาลตำบล ๔ แห่ง ดังนี้

๑) เทศบาลตำบลเมืองสรวง (ตำบลหนองผือ+ตำบลเมืองสรวง)	๑๘	หมู่บ้าน
๒) เทศบาลตำบลหนองหิน	๑๐	หมู่บ้าน
๓) เทศบาลตำบลคูเมือง	๑๐	หมู่บ้าน
๔) เทศบาลตำบลกกกุง	๑๑	หมู่บ้าน

๕. หน่วยงานต่างๆ ในพื้นที่

อำเภอเมืองสรวง มีส่วนราชการ หน่วยงานตั้งอยู่ในพื้นที่เป็นจำนวนมากถือได้ว่าเป็นศูนย์กลางการบริหารราชการของจังหวัดร้อยเอ็ด เพื่อเป็นการอำนวยความสะดวกและบริการประชาชน ดังนี้

๕.๑ ส่วนราชการ/หน่วยงานของรัฐ มีดังนี้

- ที่ทำการปกครองอำเภอเมืองสรวง
- สำนักงานสาธารณสุขอำเภอเมืองสรวง
- สัสดีอำเภอเมืองสรวง
- สำนักงานเกษตรอำเภอเมืองสรวง
- สำนักงานพัฒนาชุมชนอำเภอเมืองสรวง

- สำนักงานปศุสัตว์อำเภอเมืองสรวง
- สำนักงานท้องถิ่นอำเภอเมืองสรวง
- สถานีตำรวจภูธรเมืองสรวง
- สำนักงานวัฒนธรรมอำเภอเมืองสรวง
- สำนักงานสรรพากรพื้นที่ สาขาอำเภอเมืองสรวง
- สำนักงานประมงอำเภอเมืองสรวง
- โรงพยาบาลเมืองสรวง
- สำนักงานสหกรณ์การเกษตรอำเภอเมืองสรวง

๕.๒ หน่วยงานรัฐวิสาหกิจ มี ๓ หน่วยงาน

- ๑) บริษัทไปรษณีย์ไทยจำกัด สาขาเมืองสรวง
- ๒) การไฟฟ้าส่วนภูมิภาค อำเภอเมืองสรวง
- ๓) ธนาคารเพื่อการเกษตรและสหกรณ์การเกษตร สาขาเมืองสรวง

๕.๓ ธนาคารหรือสถาบันการเงิน

- ๑) ธนาคาร จำนวน ๑ แห่ง คือ ธนาคารเพื่อการเกษตรและสหกรณ์การเกษตร
- ๒) สหกรณ์ในพื้นที่ มี ๑ แห่ง คือ สหกรณ์การเกษตรอำเภอเมืองสรวง จำกัด

๕.๔ กลุ่มองค์กรต่างๆ ในพื้นที่

กลุ่มองค์กรชุมชนและองค์กรทางสังคมที่เข้มแข็งในพื้นที่อำเภอเมืองสรวง มีกลุ่มประเภทกลุ่ม ออมทรัพย์ กลุ่มสตรีแม่บ้าน และกลุ่มอาสาสมัครสาธารณสุขประจำหมู่บ้าน (อสม.) ดังนี้

๖. ประชากร

๖.๑ จำนวนประชากรทั้งหมด ๒๓,๒๐๘ คน จำนวนครัวเรือนทั้งหมด ๖,๑๘๐ ครัวเรือน แยกตามพื้นที่ ดังนี้

ยุทธศาสตร์การพัฒนาอำเภอเมืองสรวง

๑. เป้าหมายการพัฒนา

“เป็นแหล่งผลิตข้าวหอมมะลิพันธุ์ดีมีคุณภาพ ประชากรมีความเป็นอยู่ ตามหลักเศรษฐกิจพอเพียงและ อนุรักษ์ทรัพยากรธรรมชาติอย่างยั่งยืน”

๒. พันธกิจ (Mission)

๑) ส่งเสริมและพัฒนากระบวนการผลิตข้าวหอมมะลิ เพื่อสร้างมูลค่าเพิ่มด้วยนวัตกรรมเพิ่มศักยภาพการบริหารทรัพยากรและสินค้าการเกษตรให้เป็นเกษตรปลอดภัย เกษตรอินทรีย์ เป็นมิตรต่อสิ่งแวดล้อมและเป็นแหล่งผลิตอาหารปลอดภัย

๒) พัฒนาให้อำเภอเป็นศูนย์กลางการท่องเที่ยว การค้า การลงทุน เชื่อมโยงการบริการ สินค้าผลิตภัณฑ์ชุมชนรวมทั้ง วัฒนธรรมอีสาน ค่านิยม และประเพณีที่ดีงาม สามารถผสมผสานกับการเปลี่ยนแปลงของสังคมสมัยใหม่ได้อย่างกลมกลืน

๓) พัฒนาคนให้มีคุณภาพ สร้างโอกาส สร้างอาชีพ รายได้ ให้ภาคประชาชนสังคม และส่งเสริมให้มีการดำเนินชีวิตตามแนวทางหลักปรัชญาของเศรษฐกิจพอเพียง ยกระดับคุณภาพชีวิตให้มีความมั่นคง มั่งคั่ง ยั่งยืน เพื่อสร้างภูมิคุ้มกันให้สามารถรองรับการเปลี่ยนแปลงอย่างมีประสิทธิภาพ

๔) อนุรักษ์และฟื้นฟูทรัพยากรธรรมชาติและสิ่งแวดล้อมให้มีคุณภาพ

๕) สร้างความมั่นคงภายในและส่งเสริมการให้บริการภาครัฐอย่างทั่วถึงและเป็นธรรม

๓. เป้าประสงค์รวม

- ๑) ข้าวหอมมะลิและผลิตภัณฑ์ข้าวหอมมะลิมูลค่าสูงและได้มาตรฐาน สามารถแข่งขันได้
- ๒) ประชาชนมีสุขภาพที่ดี หลุดพ้นความยากจน พึ่งตนเองได้

๔. ประเด็นยุทธศาสตร์

- ประเด็นยุทธศาสตร์ที่ ๑ : เพิ่มศักยภาพการผลิตข้าวหอมมะลิและสินค้าเกษตร สู่มาตรฐานเกษตรอินทรีย์และอาหารปลอดภัย
- ประเด็นยุทธศาสตร์ที่ ๒ : ยกระดับการท่องเที่ยว การบริการ การค้า และการลงทุน
- ประเด็นยุทธศาสตร์ที่ ๓ : พัฒนาและเสริมสร้างศักยภาพคน และสังคม ให้แข็งแรง
- ประเด็นยุทธศาสตร์ที่ ๔ : สร้างความสมดุลทรัพยากรธรรมชาติและสิ่งแวดล้อม ให้มีคุณภาพและยั่งยืน
- ประเด็นยุทธศาสตร์ที่ ๕ : รักษาความมั่นคงภายใน และการบริหารจัดการภาครัฐ

แผนงานตามประเด็นการพัฒนา

ประเด็นยุทธศาสตร์ที่ ๑ : เพิ่มศักยภาพการผลิตข้าวหอมมะลิและสินค้าเกษตร สู่มาตรฐานเกษตรอินทรีย์และอาหารปลอดภัย

วัตถุประสงค์ของประเด็นการพัฒนา

- ๑) เพื่อสร้างมูลค่าเพิ่มข้าวหอมมะลิและสินค้าเกษตร มาตรฐานเกษตรอินทรีย์ อาหารปลอดภัย
- ๒) เพิ่มมูลค่าผลิตภัณฑ์มวลรวมการเกษตรของอำเภอเต็บโตเพิ่มขึ้น

เป้าหมายและตัวชี้วัด

- ๑ ลดต้นทุนการผลิตข้าวหอมมะลิเฉลี่ยต่อไร่ร้อยละ ๒๐ ภายในปีงบประมาณ พ.ศ. ๒๕๖๔
- ๒ อัตราการขยายตัวมูลค่าผลผลิตภาคการเกษตร (ร้อยละ ๒ ต่อปี)
- ๓ ร้อยละของจำนวนแปลงฟาร์มเป้าหมายที่ปลูกข้าวหอมมะลิและสินค้าการเกษตรได้รับมาตรฐานเกษตรปลอดภัย/เกษตรอินทรีย์(ร้อยละ ๖๐)
- ๔ มีตลาดรวบรวมสินค้าเกษตรที่มีมาตรฐานจำนวน ๑ แห่ง

แนวทางการพัฒนา

๑. พัฒนาพื้นที่ที่มีศักยภาพเป็นแหล่งผลิตข้าวหอมมะลิคุณภาพสูงภายใต้มาตรฐานเกษตรปลอดภัยและเกษตรอินทรีย์
๒. ส่งเสริมการปรับพื้นที่ไม่เหมาะสมไปสู่เกษตรกรรมทางเลือกใหม่
๓. พัฒนาศักยภาพกระบวนการผลิตสินค้าเกษตร การแปรรูป ด้วยเทคโนโลยีนวัตกรรมให้สอดคล้องกับความต้องการของตลาด
๔. ส่งเสริมและพัฒนาศักยภาพการเกษตร และสถาบันเกษตรกรให้สามารถเพิ่มขีดความสามารถในการแข่งขัน
๕. ส่งเสริมและพัฒนากการตลอดสินค้าเกษตรเข้าสู่ยุค ๔.๐

ประเด็นยุทธศาสตร์ที่ ๒ : ยกระดับการท่องเที่ยว การบริการ การค้า และการลงทุน

- ๑) เป็นศูนย์การท่องเที่ยว การบริการ การค้า และการลงทุน
- ๒) เศรษฐกิจดี และมีอัตราการขยายตัวมูลค่าผลิตภัณฑ์มวลรวมของภาคนอกการเกษตรของอำเภอเพิ่มขึ้น

เป้าหมายและตัวชี้วัด

- ๑ มูลค่าการค้าและการลงทุนเพิ่มขึ้น (ร้อยละ ๒ ต่อปี)
- ๒ รายได้จากการท่องเที่ยวของอำเภอเพิ่มขึ้น (ร้อยละ ๕ ต่อปี)
- ๓ อัตราการขยายตัวภาคบริการเพิ่มขึ้น (ร้อยละ ๒ ต่อปี)
- ๔ รายได้จากการขายสินค้า OTOP เพิ่มขึ้น (ร้อยละ ๑๐ ต่อปี)

แนวทางการพัฒนา

๑. พัฒนาแหล่งท่องเที่ยวให้ได้มาตรฐาน และส่งเสริมกิจกรรมท่องเที่ยวและงานประเพณีวัฒนธรรมอีสานต่อเนื่องทั้งปี
๒. พัฒนาระบบโครงสร้างพื้นฐาน การคมนาคมขนส่ง และระบบโลจิสติกส์ให้ได้มาตรฐาน
๓. ส่งเสริมตลาดการค้า การลงทุน อุตสาหกรรมสร้างสรรค์และส่งเสริมการจัดบริการสุขภาพ
๔. พัฒนาผู้ประกอบการและเศรษฐกิจชุมชน และพัฒนา SMEs เพื่อการค้าและส่งออก

ประเด็นยุทธศาสตร์ที่ ๓ : พัฒนาและส่งเสริมศักยภาพคน และสังคม ให้เข้าแข่งขัน

วัตถุประสงค์ของประเด็นการพัฒนา

- ๑) เพื่อให้คนได้รับการพัฒนาเหมาะสมตามวัย มีคุณภาพ เป็นคนดีคนเก่ง มีอาชีพมีรายได้
- ๒) คนมีสุขภาวะที่ดี สังคมเข้มแข็ง

เป้าหมายและตัวชี้วัด

๑. ร้อยละของเด็กและเยาวชนที่ได้รับการเรียนรู้ พัฒนาทักษะชีวิตตามเกณฑ์มาตรฐานการศึกษาขั้นพื้นฐาน (ร้อยละ ๑๐๐)
๒. ไอคิวของเด็ก เยาวชน อายุ ๖-๑๕ ปี เฉลี่ยเพิ่มขึ้นในปี พ.ศ. ๒๕๖๔ เท่ากับ ๑๐๑
๓. อัตราการตายของผู้ที่เป็นโรคหัวใจและหลอดเลือด มะเร็ง เบาหวานและทางเดินหายใจในเรือรังลดลงร้อยละ ๒๐
๔. ร้อยละของผลิตภาพแรงงานอำเภอเพิ่มขึ้น (ร้อยละ ๒ ต่อปี)
๕. ร้อยละของผู้สูงอายุเข้าสู่ระบบการเตรียมความพร้อมเข้าสู่สังคมผู้สูงอายุ ร้อยละ ๙๕
๖. ร้อยละของครัวเรือนยากจนเป้าหมายที่มีรายได้ต่ำกว่าเกณฑ์ จปฐ. ลดลง (ร้อยละ

แนวทางการพัฒนา

๑. ยกระดับคุณภาพการศึกษาและการเรียนรู้ให้มีคุณภาพเท่าเทียมและทั่วถึง
๒. สร้างเสริมให้คนมีสุขภาวะที่ดีและสร้างเมืองสุขภาพ
๓. สร้างความเสมอภาครองรับสังคมผู้สูงอายุ และจัดสวัสดิการสังคมให้มีคุณภาพ
๔. พัฒนาและยกระดับผลิตภาพแรงงาน
๕. แก้ไขปัญหาความยากจน ลดความเหลื่อมล้ำทางด้านเศรษฐกิจและสังคม

ประเด็นยุทธศาสตร์ที่ ๔ : สร้างความสมดุลทรัพยากรธรรมชาติและสิ่งแวดล้อม ให้มีคุณภาพและยั่งยืน

วัตถุประสงค์ของประเด็นการพัฒนา

- ๑) เกษตรกรมีน้ำใช้เพื่อการเกษตรเพียงพอตลอดทั้งปี
- ๒) คืนความอุดมสมบูรณ์ สร้างความสมดุลแก่ระบบนิเวศน์เพื่อรองรับการเปลี่ยนแปลงของสภาพภูมิอากาศ

เป้าหมายและตัวชี้วัด

๑. ร้อยละของหมู่บ้านมีน้ำใช้เพื่อการเกษตรเพียงพอตลอดทั้งปี (ร้อยละ ๙๕ ต่อปี)
๒. พื้นที่ป่าไม้เพิ่มขึ้น จำนวน ๘๐ ไร่/ปี
๓. ขยะมูลฝอยชุมชนและของเสียอันตรายชุมชนได้รับการจัดการอย่างถูกต้อง ร้อยละ ๑๕
๔. มีการใช้พลังงานทดแทนเพิ่มขึ้น ๑ toe ต่อปี (เทียบเท่าไฟฟ้า ๕๗,๕๐๐ หน่วยต่อปี)
๕. ปกกันพื้นที่ป่าไม้อำเภอเมืองสรวง (ร้อยละ ๒)
๖. ปลุกต้นไม้ในพื้นที่สาธารณะและที่เอกชนเพิ่มขึ้น ๓๐๐ ไร่ (ร้อยละ ๒)
๗. ขยะมูลฝอยตกค้างสะสม ได้รับการกำจัดร้อยละ ๑๐๐
๘. ของเสียอันตรายชุมชนได้รับการจัดการอย่างถูกต้อง ร้อยละ ๑๐
๙. ขยะมูลฝอยชุมชนได้รับการจัดการอย่างถูกต้องและนำกลับมาใช้ประโยชน์ใหม่ ร้อยละ ๗๐

๑๐. คุณภาพน้ำแหล่งน้ำผิวดินอยู่ในเกณฑ์ดี

แนวทางการพัฒนา

๑. พัฒนาแหล่งน้ำ และเพิ่มประสิทธิภาพบริหารจัดการน้ำเพื่อการพัฒนาท้องถิ่น
๒. ฟื้นฟูป่าไม้ให้อุดมสมบูรณ์และรักษาความหลากหลายทางชีวภาพให้พื้นที่ต้นน้ำและป่าชุมชน
๓. บริหารจัดการแก้ไขปัญหาขยะอย่างเป็นระบบและแก้ไขปัญหาสิ่งแวดล้อมอื่นๆ ให้มีคุณภาพ
๔. พัฒนาและใช้พลังงานที่เป็นมิตรต่อสิ่งแวดล้อม

ประเด็นยุทธศาสตร์ที่ ๕ : รักษาความมั่นคงภายใน และการบริหารจัดการภาครัฐ

วัตถุประสงค์ของประเด็นการพัฒนา

ประชาชนมีความมั่นคง ปลอดภัยในชีวิตและทรัพย์สิน ได้รับบริการจากหน่วยงานภาครัฐด้วยความเสมอภาคและเป็นธรรม

เป้าหมายและตัวชี้วัด

๑. ร้อยละของจำนวนคดีอาชญากรรมในคดี ๕ กลุ่ม จับกุมผู้กระทำผิด (ร้อยละ ๘๕)
๒. จำนวนหมู่บ้านสีขาวปลอดภัยเสพติด (ร้อยละ ๙๕)
๓. อัตราผู้เสียชีวิตจากอุบัติเหตุจราจรทางบกตลง ๒ คน ต่อประชากรห้าพันคนต่อปี
๔. ร้อยละของระดับความพึงพอใจของผู้รับบริการต่อหน่วยงานภาครัฐ (ร้อยละ ๙๐)

แนวทางการพัฒนา

๑. เสริมสร้างการมีส่วนร่วมด้านความมั่นคงภายในให้มีประสิทธิภาพ
๒. ป้องกันและปราบปรามปัญหาอาชญากรรม ปัญหายาเสพติด
๓. เพิ่มศักยภาพการเตรียมความพร้อมรองรับการเกิดอุบัติเหตุภัยทางธรรมชาติ
๔. เพิ่มประสิทธิภาพและพัฒนาสมรรถนะบุคลากรและการให้บริการภาครัฐ

๒. ยุทธศาสตร์ของเทศบาลตำบลคูเมือง

๒.๑ วิสัยทัศน์

เทศบาลตำบลคูเมือง ได้กำหนดวิสัยทัศน์ (Vision) เพื่อแสดงสถานการณ์ในอนาคต ซึ่งเป็จุดมุ่งหมายความคาดหวังที่ต้องการให้เกิดขึ้นในอนาคตข้างหน้า ซึ่งจะสามารถสะท้อนถึงสภาพการณ์ของท้องถิ่นในอนาคตอย่างรอบด้าน ภายใต้การเปลี่ยนแปลงของสภาพแวดล้อมด้านต่างๆ จึงได้กำหนดวิสัยทัศน์ คาดหวังที่จะให้เกิดขึ้นในอนาคต ดังนี้

“ประชาชนมีชีวิตที่ดีพร้อม สภาพแวดล้อมน่าอยู่ มุ่งสู่การบริหารจัดการและบริการสาธารณะอย่างมีประสิทธิภาพสูงสุด”

๒.๒ ยุทธศาสตร์

คณะกรรมการพัฒนาเทศบาลร่วมกับประชาคมท้องถิ่น ส่วนราชการ รัฐวิสาหกิจ วมทั้งองค์กรต่างๆ ที่เกี่ยวข้อง ได้กำหนดยุทธศาสตร์ของเทศบาล ๖ ด้าน โดยมีรายละเอียดดังนี้

๑. ยุทธศาสตร์ด้านโครงสร้างพื้นฐาน

- แนวทางที่ ๑ งานด้านการคมนาคม ปรับปรุง บำรุงรักษาถนน ทางเท้า
- แนวทางที่ ๒ พัฒนาด้านสาธารณูปโภค สาธารณูปการ ก่อสร้างปรับปรุงบำรุงรักษาประปาและการบริหารจัดการน้ำ ท่อระบายน้ำ
- แนวทางที่ ๓ จัดหาและบำรุงรักษาไฟฟ้า ไฟฟ้าแสงสว่าง

๒. ยุทธศาสตร์การพัฒนาด้านเศรษฐกิจ การลงทุน พาณิชยกรรมและการท่องเที่ยว

แนวทางที่ ๑ พัฒนาฝีมือแรงงานและส่งเสริมอาชีพให้กับประชาชน

แนวทางที่ ๒ ส่งเสริมอาชีพการเกษตร

แนวทางที่ ๓ ส่งเสริมให้มีการพัฒนาแหล่งท่องเที่ยว

๓. ยุทธศาสตร์การพัฒนาด้านสังคมและการรักษาความสงบเรียบร้อยชุมชน

แนวทางที่ ๑ งานด้านการสร้างความเข้มแข็งชุมชน

แนวทางที่ ๒ งานด้านส่งเสริมประชาธิปไตย การพัฒนาศักยภาพผู้นำชุมชน ข่าวสารการพัฒนาชุมชน

ตลอดจนการสร้างเครือข่ายการพัฒนาชุมชน

แนวทางที่ ๓ ส่งเสริมกิจกรรมเกี่ยวกับเด็ก เยาวชน สตรี ผู้สูงอายุให้มีความเป็นอยู่ที่ดีขึ้น

แนวทางที่ ๔ การระงับ การป้องกันแก้ไขปัญหาเสพติดและการป้องกันโรคติดต่อ

แนวทางที่ ๕ งานด้านการป้องกันและบรรเทาสาธารณภัย การกำหนดแผนงานไว้ในแผนพัฒนา

สามปี การประกวดหมู่บ้านสุขภาพดี

แนวทางที่ ๖ ปรับปรุงพัฒนาบุคลากร เครื่องมือเครื่องใช้ และสถานที่ปฏิบัติงาน

๔. ยุทธศาสตร์ด้านการอนุรักษ์ทรัพยากรธรรมชาติและสิ่งแวดล้อม

แนวทางที่ ๑ งานด้านอนุรักษ์ทรัพยากรธรรมชาติและบำรุงรักษาป่าและน้ำอย่างยั่งยืน

แนวทางที่ ๒ งานการขุด ขุดลอกพัฒนาแหล่งน้ำสาธารณะแหล่งน้ำสำคัญของชุมชน

๕. ยุทธศาสตร์การส่งเสริมพัฒนาการและอนุรักษ์ศิลปวัฒนธรรมประเพณี ภูมิปัญญาท้องถิ่นให้คง

อยู่สืบไป

แนวทางที่ ๑ ส่งเสริมอนุรักษ์ศิลปวัฒนธรรม ประเพณี ภูมิปัญญาท้องถิ่น

๖. ยุทธศาสตร์การพัฒนาด้านการศึกษา

แนวทางที่ ๑ เพิ่มช่องทางในการรับรู้ข้อมูลข่าวสารของประชาชน

แนวทางที่ ๒ ส่งเสริมการศึกษาตามพระราชบัญญัติการศึกษาแห่งชาติ พ.ศ. ๒๕๔๒

๒.๓ เป้าประสงค์

๑) การได้รับบริการด้านโครงสร้างพื้นฐานให้มีความสะดวกและรวดเร็ว

๒) ประชาชนมีความรู้และบำรุงรักษาศิลปวัฒนธรรมอันดีงาม สืบทอดองค์ความรู้ ภูมิปัญญา

ท้องถิ่นสู่ศูนย์กลางการศึกษาวัฒนธรรม

๓) ประชาชนมีศักยภาพมีรายได้เพียงพอสามารถพึ่งตนเองได้

๔) บำบัด พื้นฟูสิ่งแวดล้อมมลภาวะและสิ่งแวดล้อมไม่เป็นพิษทำให้ชุมชนน่าอยู่อย่างสงบสุข

๕) การบริหารจัดการภาครัฐที่ดีและมีส่วนร่วมจากทุกภาคส่วน

๖) การส่งเสริมความเข้มแข็งของชุมชน การสังคมสงเคราะห์แก่ประชาชน รวมทั้งการสร้างสังคม

ความน่าอยู่

๗) ทำการก่อสร้าง ปรับปรุง บำรุงรักษาถนน ทางเท้า ท่อระบายน้ำ รางระบายน้ำ และทาง

ระบายน้ำให้ประชาชนมีถนนใช้ การคมนาคม สะดวกรวดเร็ว และป้องกันน้ำท่วมขังในช่วงฤดูฝน

๘) บริหารจัดการน้ำแบบบูรณาการเพื่อการเกษตรอย่างเป็นระบบ

๙) พัฒนาการศึกษามีอย่างเพียงพอ และได้มาตรฐาน พัฒนาเด็กและเยาวชนให้มีคุณภาพที่ดีขึ้น

๑๐) เพิ่มมูลค่าของผลิตภัณฑ์ชุมชนและมุ่งเน้นให้เกิดการพึ่งพาตนเองตามหลักปรัชญาเศรษฐกิจ

พอเพียงพัฒนาฝีมือแรงงานและส่งเสริมอาชีพให้กับประชาชน

๒.๓ ตัวชี้วัด

๑) ประชาชนในเขตเทศบาลมีแหล่งน้ำในการอุปโภคเพิ่มมากขึ้นร้อยละ ๕

แผนพัฒนาท้องถิ่น (พ.ศ. ๒๕๖๑ - ๒๕๖๕)

โดยเทศบาลตำบลคูเมือง อำเภอเมืองสรวง จังหวัดร้อยเอ็ด

- ๒) ในเขตเทศบาลมีโครงสร้างพื้นฐานให้ประชาชนได้ใช้บริการร้อยละ ๘๐
- ๓) ประชาชนมีความรู้มากขึ้นร้อยละ ๙๐ และศิลปวัฒนธรรมอันดียังคงอยู่
- ๔) ประชาชนในเขตเทศบาลร้อยละ ๘๐ มีความรู้และมีส่วนร่วมในการพัฒนาการท่องเที่ยว

ศาสนา – วัฒนธรรมประเพณีและกีฬา

- ๕) ประชาชนมีคุณภาพชีวิตที่ดีขึ้นร้อยละ ๑๐
- ๖) ชุมชนมีรายได้เพิ่มขึ้นในอัตราร้อยละ ๕ และพึ่งตนเองได้มากขึ้น
- ๗) ชุมชนในเขตเทศบาลร้อยละ ๖๐ นำอยู่อย่างสงบสุข
- ๘) การบริการจัดการของเทศบาลมีผลการปฏิบัติงานที่มีประสิทธิภาพสูงร้อยละ ๖๐
- ๙) การบริการจัดการของเทศบาลมีผลการปฏิบัติงานที่มีประสิทธิภาพสูงร้อยละ ๖๐

๒.๔ คำเป้าหมาย

- ๑) ด้านการได้รับบริการด้านโครงสร้างพื้นฐานให้มีความสะดวกและรวดเร็ว
- ๒) ประชาชนมีความรู้และบำรุงรักษาศิลปวัฒนธรรมอันดีงาม
- ๓) ประชาชนมีศักยภาพมีรายได้เพียงพอสามารถพึ่งตนเองได้
- ๔) มลภาวะและสิ่งแวดล้อมไม่เป็นพิษทำให้ชุมชนนำอยู่อย่างสงบสุข
- ๕) การบริหารจัดการภาครัฐที่ดีและมีส่วนร่วมจากทุกภาคส่วน

๒.๖ กลยุทธ์

- ๑) พัฒนาขุดลอก คูคลองและจัดสร้างแหล่งน้ำ สงวนและเก็บกักน้ำเพื่อการเกษตร เพื่อการอุปโภคและบริโภค รวมทั้งวางโครงการเพื่อแก้ไขปัญหาน้ำท่วมและน้ำแล้ง
- ๒) ส่งเสริมและพัฒนาระบบการศึกษา บุคลากรด้านการศึกษา ครู นักเรียน ให้เป็นผู้มีคุณภาพ มีทักษะและศักยภาพตามมาตรฐานสากล รองรับประชาคมอาเซียน
- ๓) พัฒนา ปรับปรุงพันธุ์พืชและเมล็ดพันธุ์พืชที่ดีมีคุณภาพ ส่งเสริมให้เกิดเกษตรอุตสาหกรรม ลดต้นทุน เพิ่มมูลค่าผลผลิตทางการเกษตร ปรับปรุงผลผลิตให้มีคุณภาพ ส่งเสริมสนับสนุนการถนอมและแปรรูป สินค้าทางการเกษตร ส่งเสริมให้มีการเลี้ยงสัตว์เศรษฐกิจ เพื่อการบริโภคเพื่อจำหน่ายและเพื่อการอนุรักษ์ และเพิ่มช่องทางตลาด
- ๔) ส่งเสริมชุมชนให้เข้มแข็ง พัฒนabatบาทของผู้นำชุมชน คณะกรรมการหมู่บ้านและชุมชนให้พัฒนabatบาทและคุณภาพชีวิตของเด็ก เยาวชน สตรี ผู้สูงอายุ ผู้พิการ ผู้ด้อยโอกาส ประชาชน และคุ้มครองสิทธิเสรีภาพของประชาชน พัฒนาคุณภาพและศักยภาพตามความสามารถของแรงงานในท้องถิ่น
- ๕) ป้องกันและแก้ไขปัญหาการเสพติด การผลิตและการจำหน่ายยาเสพติดในทุกระดับ
- ๖) ดำเนินการโครงการ เพื่อให้บริการประชาชน และรับทราบปัญหา อุปสรรค และความต้องการของประชาชนในพื้นที่ พัฒนาศักยภาพของอาสาสมัครสาธารณสุขประจำหมู่บ้าน (อสม) ส่งเสริมสุขภาพและอนามัยของประชาชนในทุกกระดับ ให้มีสุขภาพแข็งแรง
- ๗) ส่งเสริมสนับสนุนการวางระบบการพัฒนาด้านโครงสร้างพื้นฐานให้สอดคล้องกับความต้องการและความจำเป็น และความต้องการของประชาชน ก่อสร้าง ปรับปรุงเส้นทางการคมนาคมอย่างทั่วถึง
- ๘) พัฒนาฟื้นฟูและส่งเสริมกิจกรรมด้านศาสนา ศิลปวัฒนธรรมและประเพณีของชุมชนท้องถิ่น โคราช โดยการอนุรักษ์สืบสานต่อและเชื่อมโยงสู่กิจกรรมการท่องเที่ยว
- ๙) ปรับปรุงโครงสร้างการบริหารงาน นำระบบสารสนเทศมาใช้ในการบริหารงานภายในองค์กร สนับสนุนบุคลากรในสังกัดให้ได้รับการศึกษาอบรม การทำวิจัย เพิ่มพูนความรู้
 - ๑๐) เพิ่มประสิทธิภาพในการปฏิบัติราชการ
 - ๑๑) ส่งเสริม สนับสนุนและร่วมมือกับส่วนราชการ หน่วยงานต่างๆ ในการเตรียมความพร้อมในการป้องกันภัย และการช่วยเหลือผู้ประสบภัย ติดตั้งระบบกล้องวงจรปิดในเขตชุมชนและสถานที่สำคัญ

แผนพัฒนาท้องถิ่น (พ.ศ. ๒๕๖๑ - ๒๕๖๕)

โดยเทศบาลตำบลคูเมือง อำเภอเมืองสรวง จังหวัดร้อยเอ็ด

สนับสนุนการฝึกอบรมจัดตั้งและอบรมฟื้นฟูตำรวจบ้านและอาสาสมัครป้องกันภัยฝ่ายพลเรือน (อปพร.) และดูแลรักษาความปลอดภัยและการจราจร

๑๒) พัฒนาฟื้นฟูและอนุรักษ์ธรรมชาติ สิ่งแวดล้อม แหล่งน้ำ ลุ่มน้ำลำคลองและป่าไม้ให้มีความอุดมสมบูรณ์ สร้างจิตสำนึกเพื่อป้องกันและแก้ไขปัญหามลพิษและปัญหาสิ่งแวดล้อมของชุมชน จัดทำระบบกำจัดขยะรวม และจัดการขยะมูลฝอยและสิ่งปฏิกูล

๒.๗ จุดยืนทางยุทธศาสตร์

(๑) การพัฒนาชุมชนให้หน้าอยู่มีความเข้มแข็ง โดยได้รับบริการสาธารณะด้านโครงสร้างพื้นฐานที่จำเป็นเพื่อรองรับการขยายตัวของชุมชนและเศรษฐกิจ

(๒) การพัฒนาระบบการศึกษาและส่งเสริมศิลปวัฒนธรรมท้องถิ่น

(๓) ส่งเสริมและพัฒนาศักยภาพคนและความเข้มแข็งของชุมชนในการพึ่งตนเอง

(๔) การกำจัดขยะมูลฝอย สิ่งปฏิกูลและมลภาวะสิ่งแวดล้อมที่มีอย่างยั่งยืน

(๕) การพัฒนาระบบการบริหารจัดการภาครัฐที่ดีและมีส่วนร่วมจากทุกภาคส่วน

๒.๘ แผนงาน

(๑) แผนงานบริหารงานทั่วไป

(๒) แผนงานการรักษาความสงบภายใน

(๓) แผนงานการศึกษา

(๔) แผนงานสาธารณสุข

(๕) แผนงานสังคมสงเคราะห์

(๖) แผนงานเคหะและชุมชน

(๗) แผนงานสร้างความเข้มแข็งของชุมชน

(๘) แผนงานการศาสนาและวัฒนธรรมและนันทนาการ

(๙) แผนงานอุตสาหกรรมและการโยธา

(๑๐) แผนงานการเกษตร

(๑๑) แผนงานงบกลาง

๒.๘ ความเชื่อมโยงของยุทธศาสตร์ในภาพรวม

ในการจัดทำแผนพัฒนาท้องถิ่น (พ.ศ. ๒๕๖๑ - ๒๕๖๕) ของเทศบาลตำบลคูเมือง มีความสอดคล้องกับ ยุทธศาสตร์การพัฒนาขององค์กรปกครองส่วนท้องถิ่นจังหวัด ยุทธศาสตร์จังหวัด ยุทธศาสตร์การพัฒนา กลุ่มจังหวัด ยุทธศาสตร์การพัฒนาระดับภาค แผนพัฒนาเศรษฐกิจและสังคมแห่งชาติ ฉบับที่ ๑๒ และยุทธศาสตร์ชาติ ๒๐ ปี ดังนี้

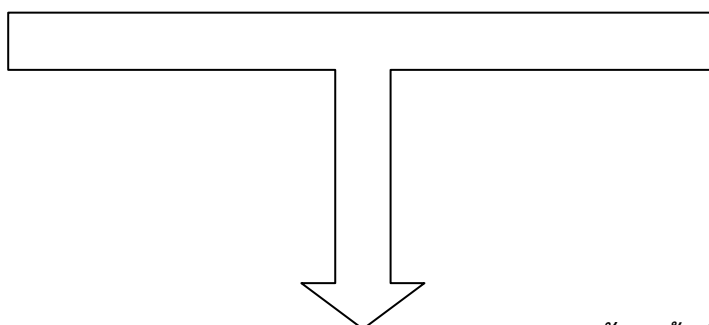

แผนพัฒนาท้องถิ่น (พ.ศ. ๒๕๖๑ - ๒๕๖๕)
โดยเทศบาลตำบลคูเมือง อำเภอเมืองสรวง จังหวัดร้อยเอ็ด

๓. การวิเคราะห์เพื่อพัฒนาท้องถิ่น

๓.๑ การวิเคราะห์กรอบการจัดทำยุทธศาสตร์ขององค์กรปกครองส่วนท้องถิ่น

ในการจัดทำแผนพัฒนาท้องถิ่นสี่ปีขององค์การบริหารส่วนตำบลได้ใช้การวิเคราะห์ SWOT Analysis/Demand (Demand Analysis)/Global Demand และTrend ปัจจัยและสถานการณ์การเปลี่ยนแปลงที่มีผลต่อการพัฒนา อย่างน้อยต้องประกอบด้วย การวิเคราะห์ศักยภาพด้านเศรษฐกิจ ด้านสังคม ด้านทรัพยากรธรรมชาติและสิ่งแวดล้อม ซึ่งมีรายละเอียดดังนี้

จุดแข็ง (S : Strength-s)

- ประชาชนมีความพร้อม จะมีส่วนร่วมในกระบวนการพัฒนาท้องถิ่น
- การจัดโครงสร้างภายในมีความเหมาะสมสอดคล้องกับภารกิจ
- มีเทศบาลที่พร้อมจะให้บริการสาธารณะและแก้ไขปัญหาความเดือดร้อนของประชาชน
- มีการประสานร่วมมือกันระหว่างเทศบาลกับส่วนราชการต่าง ๆ
- ผู้นำชุมชนมีความเข้มแข็ง และมีศักยภาพในการพัฒนา
- ส่งเสริมการมีส่วนร่วมของประชาชนในรูปแบบประชาคม การประชุมวางแผนเตรียมงาน

จุดอ่อน (W : Weakness)

- กฎหมาย ระเบียบ ข้อบังคับที่เกี่ยวข้องกับการปฏิบัติงาน มีการแก้ไขเปลี่ยนแปลงอยู่ตลอดเวลาทำให้เจ้าหน้าที่ผู้ปฏิบัติสับสนขาดความชัดเจน
- เทศบาล มีงบประมาณจำกัด ทำให้การพัฒนาไม่เป็นไปตามแผนที่วางไว้
- การใช้ทรัพยากรธรรมชาติ และการทำลายสิ่งแวดล้อมเพิ่มขึ้น ก่อให้เกิดปัญหาภัยธรรมชาติ

โอกาส (O : Opportunity)

- จังหวัดร้อยเอ็ด หรือหน่วยงานที่เกี่ยวข้องสนับสนุนงบประมาณให้เทศบาล ดำเนินการตามแผนงานโครงการตามแนวทางยุทธศาสตร์การพัฒนาจังหวัด และแผนพัฒนาเทศบาล
- มีเส้นทางคมนาคมเชื่อมระหว่างจังหวัด สามารถรองรับการขยายตัวทางด้านเศรษฐกิจ
- นโยบายของรัฐบาลในการส่งเสริมการกระจายอำนาจการปกครองท้องถิ่น โดยการสร้างดุลยภาพระหว่างการกำกับดูแล และความเป็นอิสระของท้องถิ่นในการบริหารจัดการงบประมาณและบุคลากรของท้องถิ่น

อุปสรรค (T : Threat)

- ประชาชนขาดความรู้ ความเข้าใจ บทบาทหน้าที่ของตนเองกับงานของท้องถิ่น
- นโยบายรัฐบาลไม่สามารถถ่ายโอนงบประมาณมายัง องค์กรปกครองส่วนท้องถิ่น ตามพระราชบัญญัติกำหนดแผนและขั้นตอนการกระจายอำนาจให้แก่องค์กรปกครองส่วนท้องถิ่น พ.ศ.๒๕๔๒ ทำให้การพัฒนาท้องถิ่นบางเรื่องต้องชะงัก
- กฎหมาย ระเบียบ ข้อบังคับขาดความยืดหยุ่น หรือไม่เหมาะสมสอดคล้องกับภารกิจห้วงระยะเวลาในการจัดสรรและการเบิกจ่ายงบประมาณของรัฐบาลมีความไม่แน่นอน
- การดำเนินงานตามนโยบายต่าง ๆ ของรัฐบาลมีจำนวนเพิ่มมากขึ้น ความรับผิดชอบเพิ่มมากขึ้น ประกอบกับปัญหาในพื้นที่และความต้องการประชาชนมีมาก แต่ไม่สามารถปฏิบัติได้ครบถ้วน เนื่องจากจำกัดด้วยอำนาจหน้าที่และจำนวนงบประมาณที่มีจำกัด

๓.๒ การประเมินสถานการณ์สภาพแวดล้อมภายนอกที่เกี่ยวข้อง

ในการจัดทำแผนพัฒนาท้องถิ่น (พ.ศ. ๒๕๖๑ – ๒๕๖๕) ของเทศบาลตำบลคูเมือง นั้น ได้ทำการประเมินสถานการณ์สภาพแวดล้อมภายนอกที่เกี่ยวข้อง ซึ่งมีรายละเอียดดังนี้

दान	สถานการณ์สภาพแวดล้อมภายนอกที่เกี่ยวข้อง	ข้อบ่งชี้และปริมาณของปัญหา/ความต้องการ	พื้นที่เป้าหมาย/กลุ่มเป้าหมาย	ความคาดหวังและแนวโน้มนาคต
๑. โครงการสร้างพื้นฐาน	๑) ขาดแคลนแหล่งน้ำในการเกษตรและน้ำประปาสำหรับอุปโภค-บริโภคยังไม่พอเพียงและยังไม่ได้มาตรฐาน	- แหล่งน้ำและน้ำประปาในการอุปโภค-บริโภค	- ในเขต ทต.	- ประชาชนมีแหล่งน้ำและมีน้ำประปาใช้อย่างพอเพียงมีคุณภาพตามมาตรฐานมากขึ้น
	๒) ไฟฟ้าส่องสว่างทางและที่สาธารณะยังไม่สามารถดำเนินการครอบคลุมพื้นที่ได้ทั้งหมด	- ไฟฟ้า	- ทางและที่สาธารณะในเขต ทต.	- ทางและที่สาธารณะมีแสงสว่างเพียงพอประชาชนได้รับความสะดวกในการสัญจรไปมาและป้องกันการเกิดอาชญากรรมได้
	๓) หมู่บ้ายขยายมากขึ้นระบบระบายน้ำยังไม่เพียงพอ	- ราง/ท่อระบายน้ำ	- พื้นที่ใน ทต.	- มีรางระบายน้ำสามารถระบายน้ำได้สะดวก ไม่อุดตัน ไม่ส่งกลิ่นเหม็นก่อความรำคาญ
	๔) ถนนในตำบล ยังเป็นถนนดิน ถนนลูกรัง และเป็นหลุมเป็นบ่อ	- ถนน	- ทางและที่สาธารณะในเขต ทต.	- มีถนนให้ประชาชนได้สัญจรไปมาสะดวก
	๔) ประชาชนต้องการเส้นทางในการสัญจรไปมาเพิ่มมากขึ้นและทต.ไม่สามารถดำเนินการได้เนื่องจากงบประมาณมีไม่เพียงพอ	- เส้นทางคมนาคม	- เส้นทางคมนาคมที่เป็นสาธารณะและประชาชนมีความต้องการให้ดำเนินการ	- มีเส้นทางในการคมนาคมเพียงพอและประชาชนได้รับความสะดวกในการสัญจรไปมา
๒. ด้านเศรษฐกิจ การส่งเสริมการลงทุนพาณิชย์ยกรรมและการท่องเที่ยว	๑) ประชาชนไม่มีการวางแผนในการดำเนินงาน	- การวางแผน - การลงทุน	- ประชาชนในเขตเทศบาล	- ประชาชนสามารถวางแผนการดำเนินงานได้เอง
	๒) ขาดแหล่งเงินลงทุนในการทำกิจการและประกอบอาชีพ		- ประชาชนในเขตเทศบาล	- มีแหล่งเงินทุนในการทำกิจการและประกอบอาชีพ
	๓) ประชาชนขาดสถานที่จำหน่ายสินค้า	- การพาณิชย์ยกรรม	- ร้านค้าแผงลอย	- ร้านค้าแผงลอยมีสถานที่ในการขายจำหน่ายสินค้า
	๔) ผลผลิตทางการเกษตรราคาตกต่ำระยะทางในการขนส่งผลผลิตไกลจากแหล่งรับซื้อ		- เกษตรกรในพื้นที่	- ผลผลิตมีราคาสูงขึ้น

दान	สถานการณ์ภาพแวดล้อม ภายนอกที่เกี่ยวข้อง	ขอบข่ายและปริมาณ ของปัญหา/ ความต้องการ	พื้นที่เป้าหมาย/ กลุ่มเป้าหมาย	ความคาดหวังและ แนวโน้มอนาคต
	๕) ค่าแรงต่ำค่าครองชีพสูง ขาดแคลนการจ้างงาน		- ผู้ประกอบอาชีพ รับจ้าง	- ค่าแรงสูงขึ้นเหมาะสม กับค่าครองชีพ มีการ จ้างงานมากขึ้น
	๖) คริวเรือไม่มีรายได้เฉลี่ยต่อปี ต่ำกว่า ๓๐,๐๐๐ บาท จำนวน ๙ คริวเรือ		- ประชาชนที่มีรายได้ ต่ำกว่าเกณฑ์ มาตรฐาน	- ไม่มีคริวที่ตกเกณฑ์ มาตรฐานรายได้
	๗) ในเขต ทต. ไม่มีแหล่ง ท่องเที่ยวและกิจกรรมการ ท่องเที่ยว	- การท่องเที่ยว	- ในเขตเทศบาล	- มีแหล่งท่องเที่ยวใน เขต ทต. และส่งเสริม กิจกรรมการท่องเที่ยว เพิ่มมากขึ้น
๓. ด้านสังคมงาน ส่งเสริมคุณภาพชีวิต ด้านสังคม	๑) มีการระบาดของโรคอุบัติ ใหม่ โรคระบาด โรคติดต่อ	- ด้านสาธารณสุข	- ในเขต ทต.	ในพื้นที่ไม่มีการระบาดของ โรคอุบัติใหม่ โรค ระบาด โรคติดต่อ
	๒) ประชาชนในพื้นที่ป่วยเป็น โรคเรื้อรังแนวโน้มที่เพิ่มขึ้น เช่น เบาหวาน ความดัน		- ประชาชนกลุ่มเสี่ยง และผู้ป่วย	
	๓) ปริมาณขยะในพื้นที่เพิ่ม มากขึ้น		- ในเขต ทต.	- ปริมาณขยะและน้ำ เสียถูกกำจัดให้หมดด้วย วิธีการที่ถูกต้อง
	๔) ประชาชนบริโภคอาหารที่ ปลอดภัย		- ประชาชนในเขต ทต.	- ประชาชนทราบและ สามารถเลือกบริโภค อาหารที่ปลอดภัยได้ ถูกต้อง
	๕) ประชาชนในพื้นที่บางราย มีที่อยู่อาศัยไม่มั่นคงแข็งแรง	- ที่อยู่อาศัย	- ประชาชนในพื้นที่ที่ ได้รับความเดือดร้อน เรื่องที่อยู่อาศัย	- ประชาชนในพื้นที่ ได้รับความช่วยเหลือ ซ่อมแซมที่อยู่อาศัยให้ มั่นคงแข็งแรง
	๖) มีการขยายตัวของ ประชากรเพิ่มมากขึ้นทำให้ เกิดการขยายตัวของอาคาร บ้านเรือนทำให้เกิดเป็นชุมชน แออัด	- ประชากร	- พื้นที่ในเขต ทต.	- ควบคุมการก่อสร้าง อาคารบ้านเรือนการ พิจารณาออกใบอนุญาต เพื่อไม่เกิดปัญหาจาก การก่อสร้างอาคาร
	๗) ประชาชนบางครัวเรือน บริโภค-บริโภคน้ำที่ยังไม่ สะอาดและมีสิ่งเจือปน เช่น จากน้ำฝน น้ำที่ไม่ได้คุณภาพ มีตะกอน	- การอุปโภค-บริโภค	- ประชาชนในเขต ทต.	- ประชาชนบริโภคน้ำที่ สะอาดถูกสุขลักษณะ
	๘) เด็กและผู้สูงอายุบาง ครอบครัว ผู้สูงอายุอยู่ตาม ลำพัง และรับภาระในการดูแล เด็ก		- ผู้สูงอายุและเด็กใน เขต ทต.	- ผู้สูงอายุและเด็กได้รับ การดูแลที่ดี

दान	สถานการณ์ภาพแวดล้อม ภายนอกที่เกี่ยวข้อง	ขอบข่ายและปริมาณ ของปัญหา/ ความต้องการ	พื้นที่เป้าหมาย/ กลุ่มเป้าหมาย	ความคาดหวังและ แนวโน้มอนาคต
	๙) เยาวชนและวัยรุ่นเล่นเกมส์ สิ่งลามก บุหรี่ เหล้า สาเสพติด และท้องก่อนวัยอันสมควร		- เยาวชนและวัยรุ่นใน เขต ทต.	- เยาวชนและวัยรุ่นมี อนาคตที่ดี
	๑๐) ประชาชนกรอายุตั้งแต่ ๓๕ ขึ้นไป ไม่ได้ตรวจสุขภาพ ประจำปี จำนวน ๒๙๑ คน		- ประชาชนในเขต ทต. ที่อายุ ๓๕ ขึ้นไป	- ประชาชนที่อายุ ๓๕ ขึ้นไปได้รับการตรวจ สุขภาพทุกคน
	๑๑) ประชากรที่สูบบุหรี่ จำนวน ๓๐๐ คน ดื่มสุรา จำนวน ๑๗๑ คน		- ประชาชนที่สูบบุหรี่ และดื่มสุรา	- ประชาชนเลิกสูบบุหรี่ และเลิกดื่มสุรา
๓. ด้านสังคมการจัด ระเบียบชุมชนและ การรักษาความสงบ เรียบร้อย	๑) การจราจรบนถนนมีเพิ่ม มากขึ้นอาจทำให้เกิดอุบัติเหตุ ขึ้นได้	- การจราจร	ประชาชนที่สัญจรไป มาบนถนน	มีระบบควบคุม การจราจร เช่น ติดตั้ง สัญญาณไฟจราจรเพื่อ เตือนให้ระมัดระวัง
	๒) มีการทำลายและลักขโมย ทรัพย์สินของประชาชนและ ราชการ รวมทั้งเกิดการทะเลาะวิวาท กันในชุมชน	- การรักษาความ ปลอดภัยในชีวิตและ ทรัพย์สินของประชาชน	- ประชาชนและส่วน ราชการ	- มีการป้องกันและ รักษาความปลอดภัยใน ชีวิตและทรัพย์สินของ ประชาชนละส่วน ราชการ เช่น การติดตั้ง กล้องวงจรปิด การให้ ผู้นำ อปพร. ควบคุม และระงับเหตุทะเลาะ วิวาท
๔. ด้านการบริหาร จัดการและการ อนุรักษ์ ทรัพยากรธรรมชาติ และสิ่งแวดล้อม	๓) เป็นพื้นที่ที่มีดินเค็มและน้ำ ใต้ดินเป็นน้ำเค็มหรือมีรส กร่อย ไม่สามารถใช้ใน การเกษตรและอุปโภค-บริโภค ได้	- ดินและน้ำใต้ดิน	- พื้นที่ในเขต ทต.	- ปัญหาเรื่องดินเค็ม ลดลง จัดหาแหล่งน้ำ จากแหล่งอื่นเพิ่มมากขึ้น
	๔) มีปัญหาเรื่องขยะและสัตว์ เลี้ยงเพิ่มมากขึ้นส่งกลิ่นเหม็น รำคาญ	- สิ่งแวดล้อม	- ผู้ประกอบการและ ชุมชนในเขตพื้นที่ ทต.	- ปัญหาขยะและสัตว์ เลี้ยงลดลง ประชาชน สามารถกำจัดขยะและ มูลสัตว์ได้โดยไม่ส่งผล กระทบต่อชุมชน

ดาน	สถานการณ์ภาพแวดล้อม ภายนอกที่เกี่ยวข้อง	ขอบข่ายและปริมาณ ของปัญหา/ ความต้องการ	พื้นที่เป้าหมาย/ กลุ่มเป้าหมาย	ความคาดหวังและ แนวโนมนาคต
๕. ด้านศิลปะ วัฒนธรรม จารีต ประเพณีและภูมิ ปัญญาท้องถิ่น	๑) ศิลปะ วัฒนธรรม จารีต ประเพณีและภูมิปัญญา ท้องถิ่นถูกกลืนเลือนไปมาก	- ศิลปะ วัฒนธรรม จารีต ประเพณีและภูมิ ปัญญาท้องถิ่น ถูกกลืน เลือนไปมาก	- ประชาชนในเขต ทต.	- ยกย่อง เชิดชูคนดี หรือปราชญ์ชาวบ้าน ในโอกาสต่างๆ เพื่อ เป็นตัวอย่างแก่ เยาวชนและ ประชาชน ศิลปะ วัฒนธรรม จารีต ประ เพณีและภูมิปัญญา ท้องถิ่น ไม่ถูกกลืนและ คงอยู่สืบไป
๖. ด้านการศึกษา	๑) การศึกษาสื่อการเรียน การสอนยังไม่พอเพียง เด็ก นักเรียนไม่ได้รับการศึกษาต่อ ในระดับที่สูงกว่าชั้นพื้นฐาน และขาดงบประมาณใน การศึกษา ครอบครัวยากจน	- สังคมในชุมชน	- เด็กนักเรียนในเขต ทต.	- มีสื่อการเรียนการ สอนที่พอเพียง เด็ก นักเรียนได้รับ การศึกษาที่สูงขึ้น มี งบประมาณใน การศึกษาเล่าเรียน

แผนผังยุทธศาสตร์ (Strategic Map)

วิสัยทัศน์

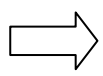

“มุ่งพัฒนาท้องถิ่นให้อยู่ดี มีสุข ด้วยหลักการบริหารจัดการที่ดี ภายใต้อาณัติของประชาชน”

ยุทธศาสตร์

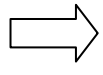

- ๑. ด้านโครงสร้างพื้นฐาน
- ๒. ด้านเศรษฐกิจและสร้างความเข้มแข็งชุมชน
- ๓. ด้านสังคม คุณภาพชีวิต และสิ่งแวดล้อม
- ๔. ด้านการศึกษา ศาสนา และวัฒนธรรม
- ๕. ด้านกิจการบ้านเมืองที่ดี

เป้าประสงค์

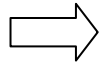

- เป้าประสงค์ที่ ๑
- เป้าประสงค์ที่ ๒
- เป้าประสงค์ที่ ๓
- เป้าประสงค์ที่ ๔
- เป้าประสงค์ที่ ๕
- เป้าประสงค์ที่ ๖
- เป้าประสงค์ที่ ๗
- เป้าประสงค์ที่ ๘

ค่าเป้าหมาย

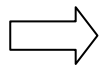

- ค่าเป้าหมายที่ ๑
- ค่าเป้าหมายที่ ๒
- ค่าเป้าหมายที่ ๓
- ค่าเป้าหมายที่ ๔
- ค่าเป้าหมายที่ ๕
- ค่าเป้าหมายที่ ๖

กลยุทธ์

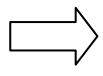

- กลยุทธ์ที่ ๑
- กลยุทธ์ที่ ๒
- กลยุทธ์ที่ ๓
- กลยุทธ์ที่ ๔
- กลยุทธ์ที่ ๕
- กลยุทธ์ที่ ๖
- กลยุทธ์ที่ ๗
- กลยุทธ์ที่ ๘

แผนงาน

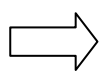

- แผนงานที่ ๕
- แผนงานที่ ๒
- แผนงานที่ ๓
- แผนงานที่ ๔
- แผนงานที่ ๖
- แผนงานที่ ๗
- แผนงานที่ ๘
- แผนงานที่ ๑

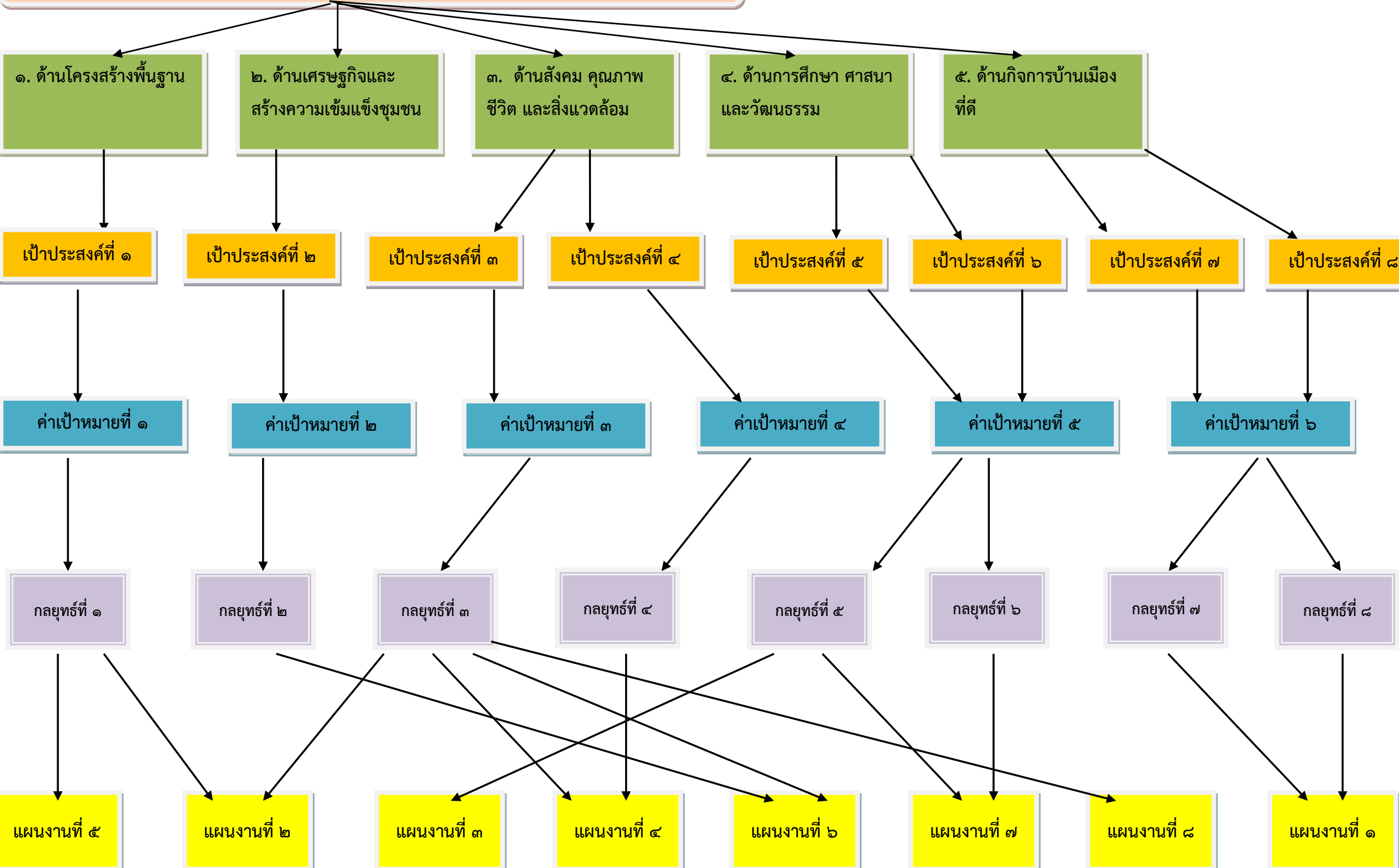

แผนผังยุทธศาสตร์ (Strategic Map)

วิสัยทัศน์

“มุ่งพัฒนาท้องถิ่นให้อยู่ดี มีสุข ด้วยหลักการบริหารจัดการที่ดี”

ยุทธศาสตร์

- 1. ด้านโครงสร้างพื้นฐาน
- 2. ด้านเศรษฐกิจแล
- 3. ด้านสังคม
คุณภาพชีวิต
- 4. ด้านการศึกษา
ศาสนา
- 5. ด้านกิจการบ้าน

เป้าประสงค์

- เป้าประสงค์
- เป้าประสงค์
- เป้าประสงค์
- เป้าประสงค์
- เป้าประสงค์
- เป้าประสงค์
- เป้าประสงค์
- เป้าประสงค์

ค่าเป้าหมาย

- ค่าเป้าหมายที่
- ค่าเป้าหมายที่
- ค่าเป้าหมายที่
- ค่าเป้าหมายที่
- ค่าเป้าหมายที่
- ค่าเป้าหมายที่

กลยุทธ์

- กลยุทธ์ที่
- กลยุทธ์ที่
- กลยุทธ์ที่
- กลยุทธ์ที่
- กลยุทธ์ที่
- กลยุทธ์ที่
- กลยุทธ์ที่
- กลยุทธ์ที่

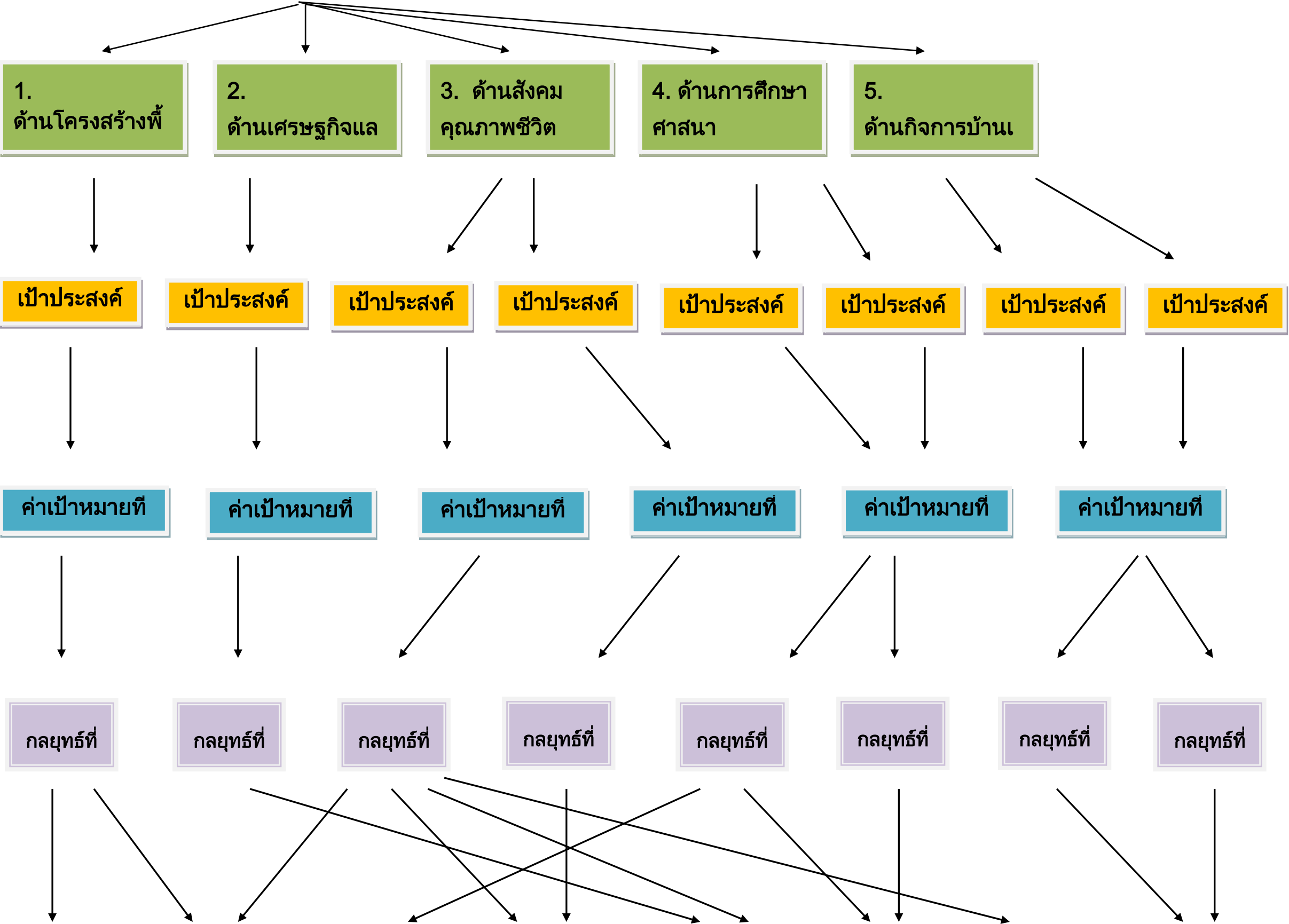

แผนงาน



แผนงาน

แผนงาน

แผนงาน

แผนงาน

แผนงาน

แผนงาน

แผนงาน

แผนงาน

ส่วนที่ ๓

การนำแผนพัฒนาท้องถิ่นไปสู่การปฏิบัติ

๑. ยุทธศาสตร์การพัฒนาและแผนงาน

ที่	ยุทธศาสตร์	ด้าน	แผนงาน	หน่วยงาน รับผิดชอบหลัก	หน่วยงาน สนับสนุน
๑	ด้านโครงสร้างพื้นฐาน	ด้านบริหารทั่วไป	แผนงานบริหารงาน ทั่วไป	สำนักงานปลัด และ กองคลัง	ทต. คูเมือง
		ด้านบริการชุมชน และสังคม	แผนงานเคหะและ ชุมชน	กองช่าง	
๒	ด้านเศรษฐกิจ การลงทุน พาณิชย์กรรมและการ ท่องเที่ยว	ด้านเศรษฐกิจ	แผนงานเคหะและ ชุมชน	กองช่าง	สำนักงานปลัด และ งานสวัสดิการ สังคม
		ด้านบริการชุมชน และสังคม	แผนงานสร้างความ เข้มแข็งของชุมชน	สำนักงานปลัด	
๓	ด้านสังคมและการรักษา ความสงบเรียบร้อยชุมชน	ด้านบริหารทั่วไป	แผนงานรักษาความ สงบภายใน	สำนักงานปลัด	สำนักงานปลัดและ งานสวัสดิการ สังคม
		ด้านการดำเนินงาน อื่นๆ	แผนงานงบกลาง	สำนักงานปลัดและ งานสวัสดิการ สังคม	
		ด้านบริการชุมชน และสังคม	แผนงานสังคม สงเคราะห์	งานสวัสดิการและ สังคม	
๔	ด้านอนุรักษ์ ทรัพยากรธรรมชาติและ สิ่งแวดล้อม	ด้านการเศรษฐกิจ	แผนงานการเกษตร	กองช่าง	กองสวัสดิการ สังคม
		ด้านบริการชุมชน และสังคม	แผนงานสาธารณสุข	กองสวัสดิการ สังคม	
๕	ด้านอนุรักษ์ ศิลปวัฒนธรรมประเพณี ภูมิปัญญาท้องถิ่นให้คงอยู่ สืบไป	ด้านบริการชุมชน และสังคม	แผนงานศาสนา วัฒนธรรมและ นันทนาการ	สำนักงานปลัด งานการศึกษา	
๖	ด้านการศึกษา	ด้านบริการชุมชน และสังคม	แผนงานการศึกษา	สำนักงานปลัด งานการศึกษา	
รวม	๖ ยุทธศาสตร์	๔ ด้าน	๑๑ แผนงาน	๓ สำนัก/กอง	

รายละเอียดโครงการพัฒนา
แผนพัฒนาท้องถิ่น (พ.ศ. ๒๕๖๑ - ๒๕๖๕)
เทศบาลตำบลคูเมือง อำเภอเมืองสรวง จังหวัดร้อยเอ็ด

แบบ ผ. ๐๒

- ก. ยุทธศาสตร์จังหวัดที่ ๕ การรักษาความมั่นคงภายในและการบริหารจัดการบ้านเมืองที่ดี
 ข. ยุทธศาสตร์การพัฒนาของ อปท. ในเขตจังหวัดที่ ๔ สร้างเสริมสมรรถนะประชาชนและพลังงานทางสังคม
 ยุทธศาสตร์การพัฒนาของ ทต.คูเมืองที่ ๓ ด้านสังคม การยกระดับคุณภาพชีวิตให้ยั่งยืน

๑.๑ แผนงานบริหารงานทั่วไป : งานบริหารทั่วไป (แนวทางการพัฒนาที่ ๑ ส่งเสริมการเพิ่มศักยภาพของบุคลากรและองค์กรให้มีขีดความสามารถในการพัฒนา)

ที่	โครงการ	วัตถุประสงค์	เป้าหมาย (ผลผลิตของ โครงการ)	งบประมาณ					ตัวชี้วัด (KPI)	ผลที่คาดว่าจะ ได้รับ	หน่วยงาน รับผิดชอบหลัก
				๒๕๖๑ (บาท)	๒๕๖๒ (บาท)	๒๕๖๓ (บาท)	๒๕๖๔ (บาท)	๒๕๖๕ (บาท)			
๑	โครงการฝึกอบรมทัศนศึกษาดูงานของคณะผู้บริหาร สมาชิกสภาตำบล พนักงานส่วนตำบล ลูกจ้าง ผู้นำชุมชนและผู้สังเกตการณ์	ความรู้มาพัฒนาองค์กรให้มีประสิทธิภาพมากขึ้น	ปีละจำนวน ๑ ครั้ง	๒๐๐,๐๐๐	๒๐๐,๐๐๐	๒๐๐,๐๐๐	๒๐๐,๐๐๐	๒๐๐,๐๐๐	จำนวนผู้ที่เข้าร่วมโครงการ	คณะผู้บริหาร สมาชิกสภา พนักงานลูกจ้าง ส่วนตำบลนำ ความรู้มาพัฒนาองค์กรมี ประสิทธิภาพ	สำนักงาน ปลัด
๒	โครงการพัฒนาองค์กร (OD) ของคณะผู้บริหาร สมาชิกสภาเทศบาล พนักงานเทศบาล พนักงานจ้าง และผู้สังเกตการณ์	เพื่อพัฒนาบุคลากรของ ทต. ให้สามารถทำงานได้อย่างมีประสิทธิภาพในการบริการประชาชน	คณะผู้บริหาร สมาชิกสภา เทศบาล พนักงาน พนักงานจ้าง และผู้สังเกตการณ์	-	๓๐๐,๐๐๐	๒๐๐,๐๐๐	๒๐๐,๐๐๐	๒๐๐,๐๐๐	ทต. มี ประสิทธิภาพ ในการ ปฏิบัติงาน สูง ร้อยละ ๖๐ ขึ้น ไป	ทต. มีศักยภาพ และการปฏิบัติงาน มีประสิทธิภาพ มากขึ้น	สำนักงาน ปลัด

รายละเอียดโครงการพัฒนา

แผนพัฒนาท้องถิ่น (พ.ศ. ๒๕๖๑ - ๒๕๖๕)

เทศบาลตำบลคูเมือง อำเภอเมืองสรวง จังหวัดร้อยเอ็ด

แบบ ผ. ๐๒

ก. ยุทธศาสตร์จังหวัดที่ ๕ การรักษาความมั่นคงภายในและการบริหารจัดการบ้านเมืองที่ดี

ข. ยุทธศาสตร์การพัฒนาของ อปท. ในเขตจังหวัดที่ ๔ สร้างเสริมสมรรถนะประชาชนและพลังงานทางสังคม

ยุทธศาสตร์การพัฒนาของ ทต.คูเมืองที่ ๓ ด้านสังคม การยกระดับคุณภาพชีวิตให้ยั่งยืน

๑.๑ แผนงานบริหารงานทั่วไป : งานบริหารทั่วไป (แนวทางการพัฒนาที่ ๑ ส่งเสริมการเพิ่มศักยภาพของบุคลากรและองค์กรให้มีขีดความสามารถในการพัฒนา)

ที่	โครงการ	วัตถุประสงค์	เป้าหมาย (ผลผลิตของ โครงการ)	งบประมาณ					ตัวชี้วัด (KPI)	ผลที่คาดว่าจะได้รับ	หน่วยงาน รับผิดชอบหลัก
				๒๕๖๑ (บาท)	๒๕๖๒ (บาท)	๒๕๖๓ (บาท)	๒๕๖๔ (บาท)	๒๕๖๕ (บาท)			
๓	โครงการเสริมสร้าง คุณธรรมจริยธรรมและ พัฒนาคุณภาพชีวิตคณะ ผู้บริหาร สมาชิก พนักงานเทศบาล/ลูกจ้าง	เพื่อให้คณะผู้บริหาร สมาชิกสภา พนักงาน ส่วนตำบล พนักงาน จ้างในเขตพื้นที่ ได้ เรียนรู้คุณธรรม จริยธรรม	คณะผู้บริหาร สมาชิกสภา พนักงาน เทศบาล ลูกจ้าง	๕๐,๐๐๐	๕๐,๐๐๐	๕๐,๐๐๐	๕๐,๐๐๐	๕๐,๐๐๐	ร้อยละ ๙๐ นำมาเป็น แนวทางในการ ปฏิบัติงานและ ดำเนินชีวิต	คณะผู้บริหาร สมาชิกสภา พนักงานเทศบาล พนักงานจ้างได้มี ความรู้เกี่ยวกับ คุณธรรมจริยธรรม นำมาปฏิบัติในการ ทำงาน	สำนัก งานปลัด
๔	โครงการเลือกตั้งของ เทศบาลตำบลคูเมือง	เพื่อจัดการเลือกตั้ง ของเทศบาลตำบลคู เมือง	ประชาชนในเขต เทศบาลตำบลคู เมือง	๗๐๐,๐๐๐	๗๐๐,๐๐๐	๗๐๐,๐๐๐	๗๐๐,๐๐๐	๗๐๐,๐๐๐	ประชาชนร้อย ละ ๗๐ มาใช้ สิทธิเลือกตั้ง	ประชาชนได้มีส่วน ร่วมในการเลือกตั้ง	สำนัก งานปลัด
๕	โครงการวันเทศบาล	เพื่อเป็นการส่งเสริม เทศบาลให้ประชาชน ได้เห็นความสำคัญของ การกระจายอำนาจอัน ส่งผลโดยตรงต่อ ท้องถิ่น	๑ ครั้ง/ปี บุคลากร เทศบาลและ ประชาชนในเขต เทศบาล	๓๐,๐๐๐	๓๐,๐๐๐	๓๐,๐๐๐	๓๐,๐๐๐	๓๐,๐๐๐	ร้อยละ ๘๐ มี ส่วนร่วมใน โครงการวัน เทศบาล	บุคลากรเทศบาล และประชาชนเกิด ความภาคภูมิใจใน ท้องถิ่นของตน	สำนัก งานปลัด

รายละเอียดโครงการพัฒนา

แผนพัฒนาท้องถิ่น (พ.ศ. ๒๕๖๑ - ๒๕๖๕)

เทศบาลตำบลคูเมือง อำเภอเมืองสรวง จังหวัดร้อยเอ็ด

แบบ ผ. ๐๒

ก. ยุทธศาสตร์จังหวัดที่ ๕ การรักษาความมั่นคงภายในและการบริหารจัดการบ้านเมืองที่ดี

ข. ยุทธศาสตร์การพัฒนาของ อปท. ในเขตจังหวัดที่ ๔ สร้างเสริมสมรรถนะประชาชนและพลังงานทางสังคม

ยุทธศาสตร์การพัฒนาของ ทต.คูเมืองที่ ๓ ด้านสังคม การยกระดับคุณภาพชีวิตให้ยั่งยืน

๑.๑ แผนงานบริหารงานทั่วไป : งานบริหารงานคลัง (แนวทางที่ ๒ ส่งเสริมการมีส่วนร่วมของทุกภาคส่วนตามหลักการบริหารบ้านเมืองที่ดี)

ที่	โครงการ	วัตถุประสงค์	เป้าหมาย (ผลผลิตของ โครงการ)	งบประมาณ					ตัวชี้วัด (KPI)	ผลที่คาดว่าจะได้รับ	หน่วยงาน รับผิดชอบหลัก
				๒๕๖๑ (บาท)	๒๕๖๒ (บาท)	๒๕๖๓ (บาท)	๒๕๖๔ (บาท)	๒๕๖๕ (บาท)			
๖	โครงการจัดเก็บภาษี (เสนอโดยประชาคม ม.๑ - ๑๐)	เพื่อบริการประชาชน และจัดเก็บภาษีมี ประสิทธิภาพ	ประชาชนที่มี ที่ดิน/ กิจกรรมที่ อยู่ในเขต ทต.	๕,๐๐๐	๕,๐๐๐	๕,๐๐๐	๕,๐๐๐	๕,๐๐๐	สามารถจัดเก็บ ภาษีได้ไม่น้อย กว่าร้อยละ๗๐	การจัดเก็บภาษี ของตำบลมี ประสิทธิภาพ	กองคลัง
๗	โครงการอบรมเพิ่ม ประสิทธิภาพและศึกษาดู งานของคณะผู้บริหาร สมาชิกสภาเทศบาล พนักงานเทศบาล ลูกจ้าง เทศบาล พนักงานจ้าง เทศบาล ผู้นำ คณะกรรมการชุมชน และ ประชาชน	เพื่อเพิ่มพูนความรู้ของ คณะผู้บริหาร สมาชิก สภาเทศบาล พนักงาน เทศบาล ผู้นำ คณะกรรมการชุมชน และประชาชนในเขต เทศบาลและเพื่อสร้าง ความเข้มแข็งของ ชุมชน	๑ ครั้ง/ปี คณะ ผู้บริหาร สมาชิก สภาเทศบาล พนักงานเทศบาล ลูกจ้างเทศบาล ผู้นำ คณะกรรมการ ชุมชนและ ประชาชน	๔๐๐,๐๐๐	๔๐๐,๐๐๐	๔๐๐,๐๐๐	๔๐๐,๐๐๐	๔๐๐,๐๐๐	เทศบาลมีผล การปฏิบัติงาน ร้อยละ ๖๐ ขึ้น ไป	ผู้เข้าร่วมโครงการ ได้ความรู้สามารถ นำไปใช้ในชุมชน ก่อให้เกิด ประโยชน์สูงสุดใน การดำรงชีวิต	สำนัก ปลัด เทศบาล
๘	อุดหนุนองค์กรปกครอง ส่วนท้องถิ่นอื่นตาม โครงการศูนย์ปฏิบัติการ ช่วยเหลือประชาชน	เพื่อสนับสนุนการ ดำเนินงานของศูนย์ ปฏิบัติการช่วยเหลือ ประชาชน	อุดหนุน งบประมาณ ทต. เมืองสรวงเป็น ผู้ดำเนินการ	๒๔,๐๐๐	๒๔,๐๐๐	๒๔,๐๐๐	๒๔,๐๐๐	๒๔,๐๐๐	ข้อมูลการแจ้ง ความช่วยเหลือ จำนวนครั้ง	ตรวจสอบการ ช่วยเหลือ ประชาชน	ทต.เมือง สรวง
รวม ๘ โครงการ				๒๓๕,๐๐๐	๓๐๕,๐๐๐	๒๐๕,๐๐๐	๒๐๕,๐๐๐	๒๐๕,๐๐๐			

รายละเอียดโครงการพัฒนา
แผนพัฒนาท้องถิ่น (พ.ศ. ๒๕๖๑ - ๒๕๖๕)
เทศบาลตำบลคูเมือง อำเภอเมืองสรวง จังหวัดร้อยเอ็ด

แบบ ผ. ๐๒

รายละเอียดโครงการพัฒนา
แผนพัฒนาท้องถิ่น (พ.ศ. ๒๕๖๑ - ๒๕๖๕)
เทศบาลตำบลคูเมือง อำเภอเมืองสรวง จังหวัดร้อยเอ็ด

แบบ ผ. ๐๒

ก. ยุทธศาสตร์จังหวัดที่ ๔ การบริหารจัดการทรัพยากรธรรมชาติและสิ่งแวดล้อมให้มีความสมบูรณ์อย่างยั่งยืน

ข. ยุทธศาสตร์การพัฒนาของ อปท. ในเขตจังหวัดที่ ๓ การพัฒนาที่สมดุลและยั่งยืนและสิ่งแวดล้อม

ยุทธศาสตร์การพัฒนาของ ทต.คูเมืองที่ ๔ การพัฒนาด้านการอนุรักษ์ทรัพยากรและสิ่งแวดล้อม

๔.๑ แผนงานการเกษตร : งานเกษตร (แนวทางที่ ๑ ส่งเสริมฟื้นฟูทรัพยากรธรรมชาติและสิ่งแวดล้อม)

ที่	โครงการ	วัตถุประสงค์	เป้าหมาย (ผลผลิตของ โครงการ)	งบประมาณ					ตัวชี้วัด (KPI)	ผลที่คาดว่าจะ ได้รับ	หน่วยงาน รับผิดชอบหลัก
				๒๕๖๑ (บาท)	๒๕๖๒ (บาท)	๒๕๖๓ (บาท)	๒๕๖๔ (บาท)	๒๕๖๕ (บาท)			
๑	โครงการปลูกหญ้าแฝก (เสนอโดยประชาคม ม.๑ - ๑๐)	เพื่อป้องกันการ พังทลายของหน้าดิน	เขตตำบลคูเมือง	๑๐,๐๐๐	๑๐,๐๐๐	๑๐,๐๐๐	๑๐,๐๐๐	๑๐,๐๐๐	ทต. มี ธรรมชาติและ สิ่งแวดล้อมที่ดี ขึ้นร้อยละ ๒	ไม่มีการพังทลาย ของหน้าดิน	สำนัก งานปลัด
๒	โครงการปลูกป่าเฉลิม พระเกียรติ (เสนอโดย ประชาคม ม.๑-๑๐)	เพื่อให้คนรู้จัก ประโยชน์ของป่าและ มีส่วนร่วมการอนุรักษ์ ป่าภาวะโลกร้อน	พื้นที่สาธารณ ประโยชน์ ในเขตตำบล คูเมือง	๒๐,๐๐๐	๒๐,๐๐๐	๒๐,๐๐๐	๒๐,๐๐๐	๒๐,๐๐๐	ทต. มี ธรรมชาติและ สิ่งแวดล้อมที่ดี ขึ้นร้อยละ ๒	ป่าธรรมชาติคืนมา และมีปริมาณพื้นที่ ป่าสาธารณะเพิ่ม มากขึ้น	สำนัก งานปลัด
๓	โครงการปรับปรุงภูมิทัศน์ หนองบ่าชาด หมู่ที่ ๗ บ้านสูงยาง (เสนอโดย ประชาคม ม.๗)	เพื่อเป็นที่พักผ่อน หย่อน เป็น สวนสาธารณะ ที่สวยงาม ให้กับ ประชาชน	หนองบ่าชาด หมู่ที่ ๗ บ้านสูงยาง	-	-	-	-	๒๐๐,๐๐๐	ทต. มีสถานที่ พักผ่อนหย่อน ใจเพิ่มมากขึ้น ร้อยละ ๑	ประชาชนในพื้นที่ มีรายได้เพิ่มขึ้น และมี สวนสาธารณะที่ สวยงาม เรียบร้อย เป็นแหล่ง ท่องเที่ยวพักผ่อน หย่อนใจ	สำนัก งานปลัด
รวม จำนวน ๓ โครงการ				๓๐,๐๐๐	๓๐,๐๐๐	๓๐,๐๐๐	๓๐,๐๐๐	๒๓๐,๐๐๐			

รายละเอียดโครงการพัฒนา
แผนพัฒนาท้องถิ่น (พ.ศ. ๒๕๖๑ - ๒๕๖๕)
เทศบาลตำบลคูเมือง อำเภอเมืองสรวง จังหวัดร้อยเอ็ด

แบบ ผ. ๐๒

รายละเอียดโครงการพัฒนา
แผนพัฒนาท้องถิ่น (พ.ศ. ๒๕๖๑ - ๒๕๖๕)
เทศบาลตำบลคูเมือง อำเภอเมืองสรวง จังหวัดร้อยเอ็ด

แบบ ผ. ๐๒

- ก. ยุทธศาสตร์จังหวัดที่ ๕ รักษาความมั่นคงภายในและการบริหารจัดการบ้านเมืองที่ดี
ข. ยุทธศาสตร์การพัฒนาของ อปท. ในเขตจังหวัดที่ ๔ สร้างเสริมสมรรถนะประชาชนและพลังงานทางสังคม
ยุทธศาสตร์การพัฒนาของ ทต.คูเมืองที่ ๓ การพัฒนาด้านสังคมและพัฒนาคุณภาพชีวิตประชาชน

๒.๑ แผนงานการรักษาความสงบภายใน : งานบริหารทั่วไปเกี่ยวกับการรักษาความสงบภายใน

(แนวทางที่ ๓ ส่งเสริมสนับสนุนการป้องกันบรรเทาสาธารณภัยความมั่นคงปลอดภัยในชีวิตและทรัพย์สิน/ลดอุบัติเหตุจราจรทางบก)

ที่	โครงการ	วัตถุประสงค์	เป้าหมาย (ผลผลิตของ โครงการ)	งบประมาณ					ตัวชี้วัด (KPI)	ผลที่คาดว่าจะ ได้รับ	หน่วยงาน รับผิดชอบหลัก
				๒๕๖๑ (บาท)	๒๕๖๒ (บาท)	๒๕๖๓ (บาท)	๒๕๖๔ (บาท)	๒๕๖๕ (บาท)			
๑	โครงการอบรมรณรงค์ ป้องกันปราบปรามยาเสพติด (เสนอโดยประชาคม ม.๑ -๑๐)	เพื่อให้เยาวชน/ ประชาชนมีความรู้ และร่วมป้องกันการ แพร่ระบาดของยาเสพติด	เยาวชน/ ประชาชน หมู่ที่ ๑-๖	๓๐,๐๐๐	๓๐,๐๐๐	๓๐,๐๐๐	๓๐,๐๐๐	๓๐,๐๐๐	การเกิด อาชญากรรม และปัญหา ยาเสพติดเป็น ๐	ปัญหา อาชญากรรม น้อยลงและการ ระบาดของยาเสพติดลดลง	สำนัก งานปลัด
๒	โครงการปกป้องสถาบัน สำคัญของชาติเพื่อ เสริมสร้างความ สามัคคี	๑.สร้างความปองดอง ๒.สร้างความสามัคคี ๓.รักษาศาสนา พระมหากษัตริย์	ประชาชนตำบล คูเมือง	๑๕,๐๐๐	๑๕,๐๐๐	๑๕,๐๐๐	๑๕,๐๐๐	๑๕,๐๐๐	ประชาชนไม่ น้อยกว่าร้อยละ ๘๐ มีส่วน ร่วมในการ ปกป้องสถาบัน สำคัญของชาติ	ประชาชนรู้จัก สามัคคีรักชาติ ศาสนา พระมหากษัตริย์	สำนัก งานปลัด
๓	โครงการป้องกันสาธารณ ภัยต่างๆ ที่เกิดขึ้นภายใน ตำบลคูเมือง(เสนอโดย ประชาคม ม.๑,๑๐)	เพื่อช่วยเหลือสาธารณ ภัยต่างๆที่เกิดขึ้น	ตำบลคูเมือง	๓๐๐,๐๐๐	๓๐๐,๐๐๐	๓๐๐,๐๐๐	๓๐๐,๐๐๐	๓๐๐,๐๐๐	จำนวนครั้งที่ เกิดสาธารณ ภัย	ประชาชนที่ได้รับ สาธารณภัยต่างๆ ได้รับการช่วยเหลือ	สำนัก งานปลัด

รายละเอียดโครงการพัฒนา
แผนพัฒนาท้องถิ่น (พ.ศ. ๒๕๖๑ - ๒๕๖๕)
เทศบาลตำบลคูเมือง อำเภอเมืองสรวง จังหวัดร้อยเอ็ด

แบบ ผ. ๐๒

- ก. ยุทธศาสตร์จังหวัดที่ ๕ รักษาความมั่นคงภายในและการบริหารจัดการบ้านเมืองที่ดี
 ข. ยุทธศาสตร์การพัฒนาของ อปท. ในเขตจังหวัดที่ ๔ สร้างเสริมสมรรถนะประชาชนและพลังงานทางสังคม
 ยุทธศาสตร์การพัฒนาของ ทต.คูเมืองที่ ๓ การพัฒนาด้านสังคมและพัฒนาคุณภาพชีวิตประชาชน

๒.๑ แผนงานการรักษาความสงบภายใน : งานบริหารทั่วไปเกี่ยวกับการรักษาความสงบภายใน

(แนวทางที่ ๓ ส่งเสริมสนับสนุนการป้องกันบรรเทาสาธารณภัยความมั่นคงปลอดภัยในชีวิตและทรัพย์สิน/ลดอุบัติเหตุจราจรทางบก)

ที่	โครงการ	วัตถุประสงค์	เป้าหมาย (ผลผลิตของ โครงการ)	งบประมาณ					ตัวชี้วัด (KPI)	ผลที่คาดว่าจะได้รับ	หน่วยงาน รับผิดชอบหลัก
				๒๕๖๑ (บาท)	๒๕๖๒ (บาท)	๒๕๖๓ (บาท)	๒๕๖๔ (บาท)	๒๕๖๕ (บาท)			
๔	โครงการฝึกอบรมการป้องกันและระงับอัคคีภัย (เสนอโดยหมู่ที่ ๑ - ๑๐)	๑) เพื่อฝึกอบรมการป้องกันและระงับอัคคีภัยให้กับประชาชนและบุคลากรของ ทต. ๒) เพื่อให้ประชาชนมีความรู้และมีทักษะสามารถป้องกันและระงับอัคคีภัยได้	ประชาชนตำบลคูเมือง และบุคลากรของ ทต.	-	๓๐,๐๐๐	๓๐,๐๐๐	๓๐,๐๐๐	๓๐,๐๐๐	การเกิดอัคคีภัยเป็น ๐	ประชาชนและบุคลากรของ ทต. มีความรู้และทักษะสามารถป้องกันและระงับอัคคีภัยที่เกิดขึ้นได้	สำนักงานปลัด
๕	โครงการตั้งจุดตรวจและบริการประชาชนลดอุบัติเหตุในช่วงเทศกาลปีใหม่และเทศกาลสงกรานต์ (เสนอโดยประชาคม. ๑,๑๐)	๑.ดำเนินการตามมาตรการแผนป้องกัน ๒.ลดอุบัติเหตุทางถนนในช่วงเทศกาลสำคัญ	ตั้งด่านตรวจ / จุดที่พักรถป้อมยามประชารักษ์	๔๐,๐๐๐	๔๐,๐๐๐	๔๐,๐๐๐	๔๐,๐๐๐	๔๐,๐๐๐	จำนวนครั้งที่ตั้งจุดตรวจ	ลดอุบัติเหตุในช่วงเทศกาลสำคัญ ลดการสูญเสียชีวิตและทรัพย์สิน	สำนักงานปลัด

รายละเอียดโครงการพัฒนา
แผนพัฒนาท้องถิ่น (พ.ศ. ๒๕๖๑ - ๒๕๖๕)
เทศบาลตำบลคูเมือง อำเภอเมืองสรวง จังหวัดร้อยเอ็ด

- ก. ยุทธศาสตร์จังหวัดที่ ๕ รักษาความมั่นคงภายในและการบริหารจัดการบ้านเมืองที่ดี
ข. ยุทธศาสตร์การพัฒนาของ อปท. ในเขตจังหวัดที่ ๔ สร้างเสริมสมรรถนะประชาชนและพลังงานทางสังคม
ยุทธศาสตร์การพัฒนาของ ทต.คูเมืองที่ ๓ การพัฒนาด้านสังคมและพัฒนาคุณภาพชีวิตประชาชน

๒.๑ แผนงานการรักษาความสงบภายใน : งานบริหารทั่วไปเกี่ยวกับการรักษาความสงบภายใน

(แนวทางการที่ ๓ ส่งเสริมสนับสนุนการป้องกันบรรเทาสาธารณภัยความมั่นคงปลอดภัยในชีวิตและทรัพย์สิน/ลดอุบัติเหตุจราจรทางบก)

ที่	โครงการ	วัตถุประสงค์	เป้าหมาย (ผลผลิตของ โครงการ)	งบประมาณ					ตัวชี้วัด (KPI)	ผลที่คาดว่าจะ ได้รับ	หน่วยงาน รับผิดชอบหลัก
				๒๕๖๑ (บาท)	๒๕๖๒ (บาท)	๒๕๖๓ (บาท)	๒๕๖๔ (บาท)	๒๕๖๕ (บาท)			
๖	โครงการฝึกอบรมทบทวน อาสาสมัครป้องกันภัย ฝ่ายพลเรือน (อปพร.) (เสนอโดยประชาคม ม.๑ - ๑๐)	เพื่อส่งเสริมกิจกรรม อปพร.ให้มีศักยภาพ พัฒนาความรู้สามารถ มากขึ้น	อปพร.ตำบลคู เมือง	๑๕๐,๐๐๐	๑๕๐,๐๐๐	๑๕๐,๐๐๐	๑๕๐,๐๐๐	๑๕๐,๐๐๐	ประชาชนไม่ น้อยกว่าร้อยละ ๘๐ ได้รับ ความช่วยเหลือ ความช่วยเหลือ	สามารถช่วยเหลือ ผู้ประสบภัยให้ ปลอดภัยในชีวิต และทรัพย์สินอย่าง ถูกวิธี	สำนัก งานปลัด
๗	โครงการวันอปพร. ๒๒ มีนาคม (เสนอโดย ประชาคม ม.๑ - ๑๐)	เพื่อสร้างความสามัคคี ในหมู่คณะ	อปพร.ตำบล คูเมือง	๒๐,๐๐๐	๒๐,๐๐๐	๒๐,๐๐๐	๒๐,๐๐๐	๒๐,๐๐๐	อปพร.ไม่น้อย กว่าร้อยละ ๕๐ มีขวัญและ กำลังใจในการ ปฏิบัติหน้าที่	อปพร.มีความ สามัคคีและมี แรงจูงใจทำงาน เพิ่มมากขึ้น	สำนัก งานปลัด
๘	โครงการรณรงค์การสวม หมวกนิรภัย	เพื่อรณรงค์การสวม หมวกนิรภัย	ตลอดปี/ ประชาชน/ บุคลากร	๒๐,๐๐๐	๒๐,๐๐๐	๒๐,๐๐๐	๒๐,๐๐๐	๒๐,๐๐๐	การเกิดเหตุ ลดลงร้อยละ ๑	ประชาชนขับขี่รถ โดยสวมหมวก นิรภัย	สำนัก งานปลัด
	รวม ๘ โครงการ			๕๗๕,๐๐๐	๖๐๕,๐๐๐	๖๐๕,๐๐๐	๖๐๕,๐๐๐	๖๐๕,๐๐๐			

รายละเอียดโครงการพัฒนา
แผนพัฒนาท้องถิ่น (พ.ศ. ๒๕๖๑ - ๒๕๖๕)
เทศบาลตำบลคูเมือง อำเภอเมืองสรวง จังหวัดร้อยเอ็ด

แบบ ผ. ๐๒

ก. ยุทธศาสตร์จังหวัดที่ ๓ ยกระดับคุณภาพชีวิตและเสริมสร้างความเข้มแข็งของครอบครัวชุมชนและสังคม

ข. ยุทธศาสตร์การพัฒนาของ อปท. ในเขตจังหวัดที่ ๒ ด้านการสร้างความเข้มแข็งของครอบครัวชุมชนและสังคม

ยุทธศาสตร์การพัฒนาของ ทต.คูเมืองที่ ๕ ด้านการส่งเสริมพัฒนาและอนุรักษ์ศิลป วัฒนธรรมประเพณี และภูมิปัญญาท้องถิ่นให้คงอยู่สืบไป

๒.๔ แผนงานศาสนาวัฒนธรรมและนันทนาการ : งานศาสนาวัฒนธรรมท้องถิ่น (แนวทางที่ ๔ ส่งเสริมสนับสนุนและจัดกิจกรรมงานทางด้านศาสนาศิลปวัฒนธรรมประเพณีวันสำคัญของชาติ)

ที่	โครงการ	วัตถุประสงค์	เป้าหมาย (ผลผลิตของ โครงการ)	งบประมาณ					ตัวชี้วัด (KPI)	ผลที่คาดว่าจะ ได้รับ	หน่วยงาน รับผิดชอบหลัก
				๒๕๖๑ (บาท)	๒๕๖๒ (บาท)	๒๕๖๓ (บาท)	๒๕๖๔ (บาท)	๒๕๖๕ (บาท)			
๑	โครงการจัดกิจกรรมวัน เข้าพรรษา(หล่อเทียน และถวายเทียน เข้าพรรษา) (เสนอโดย ประชาคม ม.๑ - ๑๐)	๑. เพื่อส่งเสริมทำนุ บำรุงกิจกรรมทาง พุทธ ศาสนา ๒. สร้างความ สามัคคี	ประชาชนทุก หมู่บ้านในเขต พื้นที่	๔๐,๐๐๐	๔๐,๐๐๐	๔๐,๐๐๐	๔๐,๐๐๐	๔๐,๐๐๐	จำนวน ประชาชนที่เข้า ร่วมโครงการ	ประชาชนมีส่วนร่วม ในการอนุรักษ์ วัฒนธรรมพุทธ ศาสนาสร้างความ สามัคคี	งาน การศึกษา
๒	โครงการประเพณีลอย กระทง (ลอยประทีปบูชา พระบรมสารีริกธาตุ) (เสนอโดยประชาคม ม.๑ - ๑๐)	๑. เพื่อส่งเสริม วัฒนธรรมประเพณี ลอยกระทงให้คงอยู่ สืบไป ๒. สร้างความ สามัคคีให้เกิดขึ้นกับ ประชาชนและ บุคลากรของ ทต.	ประชาชนทุก หมู่บ้านในเขต พื้นที่	๒๕,๐๐๐	๒๕,๐๐๐	๒๕,๐๐๐	๒๕,๐๐๐	๒๕,๐๐๐	จำนวน ประชาชนที่เข้า ร่วมโครงการ	ประชาชนและ บุคลากร ทต. มี ส่วนร่วมในการ อนุรักษ์วัฒนธรรม	งาน การศึกษา
๓	โครงการสืบสานประเพณี บุญบั้งไฟ	เพื่ออนุรักษ์ วัฒนธรรมประเพณี อันดีงามของชาติ และเพื่อเสริมสร้าง ความสามัคคีของ ประชาชน	ประชาชนทุก หมู่บ้านในเขต พื้นที่	๒๐๐,๐๐๐	๒๐๐,๐๐๐	๒๐๐,๐๐๐	๒๐๐,๐๐๐	๒๐๐,๐๐๐	จำนวน ประชาชนที่เข้า ร่วมโครงการ	ประชาชนและ บุคลากร ทต. มี ส่วนร่วมในการ อนุรักษ์วัฒนธรรม	งาน การศึกษา

รายละเอียดโครงการพัฒนา
แผนพัฒนาท้องถิ่น (พ.ศ. ๒๕๖๑ - ๒๕๖๕)
เทศบาลตำบลคูเมือง อำเภอเมืองสรวง จังหวัดร้อยเอ็ด

แบบ ผ. ๐๒

ก. ยุทธศาสตร์จังหวัดที่ ๓ ยกระดับคุณภาพชีวิตและเสริมสร้างความเข้มแข็งของครอบครัวชุมชนและสังคม

ข. ยุทธศาสตร์การพัฒนาของ อปท. ในเขตจังหวัดที่ ๒ ด้านการสร้างความเข้มแข็งของครอบครัวชุมชนและสังคม

ยุทธศาสตร์การพัฒนาของ ทต.คูเมืองที่ ๕ ด้านการส่งเสริมพัฒนาและอนุรักษ์ศิลป วัฒนธรรมประเพณี และภูมิปัญญาท้องถิ่นให้คงอยู่สืบไป

๒.๔ แผนงานศาสนาวัฒนธรรมและนันทนาการ : งานศาสนาวัฒนธรรมท้องถิ่น (แนวทางที่ ๔ ส่งเสริมสนับสนุนและจัดกิจกรรมงานทางด้านศาสนาศิลปวัฒนธรรมประเพณีวันสำคัญของชาติ)

ที่	โครงการ	วัตถุประสงค์	เป้าหมาย (ผลผลิตของ โครงการ)	งบประมาณ					ตัวชี้วัด (KPI)	ผลที่คาดว่าจะ ได้รับ	หน่วยงาน รับผิดชอบหลัก
				๒๕๖๑ (บาท)	๒๕๖๒ (บาท)	๒๕๖๓ (บาท)	๒๕๖๔ (บาท)	๒๕๖๕ (บาท)			
๔	โครงการสืบสานประเพณี ตักบาตรเทโวโรหณะ	เพื่ออนุรักษ์วัฒนธรรม ประเพณีอันดีงามของ ชาติและเพื่อเสริมสร้าง ความสามัคคีของ ประชาชนในท้องถิ่น	ประชาชนทุก หมู่ในตำบลคู เมือง	๕๐,๐๐๐	๕๐,๐๐๐	๕๐,๐๐๐	๕๐,๐๐๐	๕๐,๐๐๐	จำนวน ประชาชนที่เข้า ร่วมโครงการ	ประชาชนได้ อนุรักษ์ประเพณี และมีความสามัคคี ในชุมชน	งาน การศึกษา
๕	โครงการอบรมพัฒนา ศักยภาพการดำเนินชีวิต ของผู้สูงอายุในครอบครัว	๑. เพื่อส่งเสริม วัฒนธรรมประเพณี สงกรานต์ให้คงอยู่ สืบไป ๒. สร้างความสามัคคี และกำลังใจให้เกิด ขึ้นกับผู้สูงอายุ ประชาชน และ บุคลากรของ ทต.	ผู้สูงอายุ ประชาชนทุก หมู่บ้านในเขต พื้นที่ และ บุคลากรของ ทต.	๘๐,๐๐๐	๘๐,๐๐๐	๘๐,๐๐๐	๘๐,๐๐๐	๘๐,๐๐๐	ผู้สูงอายุ ประชาชน บุคลากร ของ ทต. ที่เข้าร่วม โครงการ	ผู้สูงอายุ ประชาชน และ บุคลากรของ ทต. มีส่วนร่วมในการ อนุรักษ์วัฒนธรรม	งาน การศึกษา
๖	โครงการอบรมและปฏิบัติ ธรรมนำชีวิต	เพื่อส่งเสริมและทำนุ บำรุงกิจกรรมทาง พระพุทธศาสนาและ เพื่ออนุรักษ์วัฒนธรรม อันดีงามของชาติ	ประชาชนทุก หมู่ในตำบลคู เมือง	๒๐,๐๐๐	๒๐,๐๐๐	๒๐,๐๐๐	๒๐,๐๐๐	๒๐,๐๐๐	จำนวน ประชาชนที่เข้า ร่วมโครงการ	ประชาชนได้ อนุรักษ์ประเพณี และมีความสามัคคี ในชุมชน	งาน การศึกษา

รายละเอียดโครงการพัฒนา
แผนพัฒนาท้องถิ่น (พ.ศ. ๒๕๖๑ - ๒๕๖๕)
เทศบาลตำบลคูเมือง อำเภอเมืองสรวง จังหวัดร้อยเอ็ด

แบบ ผ. ๐๒

ก. ยุทธศาสตร์จังหวัดที่ ๓ ยกระดับคุณภาพชีวิตและเสริมสร้างความเข้มแข็งของครอบครัวชุมชนและสังคม

ข. ยุทธศาสตร์การพัฒนาของ อปท. ในเขตจังหวัดที่ ๒ ด้านการสร้างความเข้มแข็งของครอบครัวชุมชนและสังคม

ยุทธศาสตร์การพัฒนาของ ทต.คูเมืองที่ ๕ ด้านการส่งเสริมพัฒนาและอนุรักษ์ศิลป วัฒนธรรมประเพณี และภูมิปัญญาท้องถิ่นให้คงอยู่สืบไป

๒.๔ แผนงานศาสนาวัฒนธรรมและนันทนาการ : งานศาสนาวัฒนธรรมท้องถิ่น (แนวทางที่ ๔ ส่งเสริมสนับสนุนและจัดกิจกรรมงานทางด้านศาสนาศิลปวัฒนธรรมประเพณีวันสำคัญของชาติ)

ที่	โครงการ	วัตถุประสงค์	เป้าหมาย (ผลผลิตของ โครงการ)	งบประมาณ					ตัวชี้วัด (KPI)	ผลที่คาดว่าจะ ได้รับ	หน่วยงาน รับผิดชอบหลัก
				๒๕๖๑ (บาท)	๒๕๖๒ (บาท)	๒๕๖๓ (บาท)	๒๕๖๔ (บาท)	๒๕๖๕ (บาท)			
๗	โครงการกิจกรรมวัน เข้าพรรษา(บุญทอดเทียน โฮม)	เพื่อส่งเสริมและทำนุ บำรุงกิจกรรมทาง พระพุทธศาสนาและ เพื่ออนุรักษ์ วัฒนธรรมอันดีงาม ของชาติ	ประชาชนทุกหมู่ ในตำบลคูเมือง	๒๐,๐๐๐	๒๐,๐๐๐	๒๐,๐๐๐	๒๐,๐๐๐	๒๐,๐๐๐	จำนวน ประชาชนที่เข้า ร่วมโครงการ	ประชาชนได้ อนุรักษ์ประเพณี และมีความสามัคคี ในชุมชน	งาน การศึกษา
๘	โครงการส่งเสริมกิจกรรม บรรพชาสามเณร	เพื่อส่งเสริมและทำนุ บำรุงกิจกรรมทาง พระพุทธศาสนาและ เพื่ออนุรักษ์ วัฒนธรรมอันดีงาม ของชาติ	ประชาชนทุกหมู่ ในตำบลคูเมือง	๒๐,๐๐๐	๒๐,๐๐๐	๒๐,๐๐๐	๒๐,๐๐๐	๒๐,๐๐๐	จำนวน ประชาชนที่เข้า ร่วมโครงการ	ประชาชนได้ อนุรักษ์ประเพณี และมีความสามัคคี ในชุมชน	งาน การศึกษา
๙	โครงการส่งเสริมกิจกรรม ประเพณีฮีตสิบสองครอง สิบสี่	เพื่อส่งเสริมและทำนุ บำรุงกิจกรรมทาง พระพุทธศาสนาและ เพื่ออนุรักษ์ วัฒนธรรมอันดีงาม ของชาติ	ประชาชนทุกหมู่ ในตำบลคูเมือง	๑๐๐,๐๐๐	๑๐๐,๐๐๐	๑๐๐,๐๐๐	๑๐๐,๐๐๐	๑๐๐,๐๐๐	จำนวน ประชาชนที่เข้า ร่วมโครงการ	ประชาชนได้ อนุรักษ์ประเพณี และมีความสามัคคี ในชุมชน	งาน การศึกษา

รายละเอียดโครงการพัฒนา
แผนพัฒนาท้องถิ่น (พ.ศ. ๒๕๖๑ - ๒๕๖๕)
เทศบาลตำบลคูเมือง อำเภอเมืองสรวง จังหวัดร้อยเอ็ด

แบบ ผ. ๐๒

ก. ยุทธศาสตร์จังหวัดที่ ๓ ยกระดับคุณภาพชีวิตและเสริมสร้างความเข้มแข็งของครอบครัวชุมชนและสังคม

ข. ยุทธศาสตร์การพัฒนาของ อปท. ในเขตจังหวัดที่ ๒ ด้านการสร้างความเข้มแข็งของครอบครัวชุมชนและสังคม

ยุทธศาสตร์การพัฒนาของ ทต.คูเมืองที่ ๕ ด้านการส่งเสริมพัฒนาและอนุรักษ์ศิลป วัฒนธรรมประเพณี และภูมิปัญญาท้องถิ่นให้คงอยู่สืบไป

๒.๔ แผนงานศาสนาวัฒนธรรมและนันทนาการ : งานศาสนาวัฒนธรรมท้องถิ่น (แนวทางที่ ๔ ส่งเสริมสนับสนุนและจัดกิจกรรมงานทางด้านศาสนา ศิลปวัฒนธรรมประเพณีวันสำคัญของชาติ)

ที่	โครงการ	วัตถุประสงค์	เป้าหมาย (ผลผลิตของ โครงการ)	งบประมาณ					ตัวชี้วัด (KPI)	ผลที่คาดว่าจะ ได้รับ	หน่วยงาน รับผิดชอบหลัก
				๒๕๖๑ (บาท)	๒๕๖๒ (บาท)	๒๕๖๓ (บาท)	๒๕๖๔ (บาท)	๒๕๖๕ (บาท)			
๑๐	อุดหนุนโครงการบุญ ชาวเมือง อำเภอเมือง สรวง	เพื่อส่งเสริมสืบสาน ประเพณีและทำนุ บำรุงกิจกรรมทาง พระพุทธศาสนา	อุดหนุน เทศบาลตำบล เมืองสรวง	๓๕,๐๐๐	๓๕,๐๐๐	๓๕,๐๐๐	๓๕,๐๐๐	๓๕,๐๐๐	จำนวน ประชาชนที่เข้า ร่วมโครงการ	ประชาชนได้ อนุรักษ์ประเพณี และมีความสามัคคี ในชุมชน	งาน การศึกษา

รายละเอียดโครงการพัฒนา

แผนพัฒนาท้องถิ่น (พ.ศ. ๒๕๖๑ - ๒๕๖๕)

เทศบาลตำบลคูเมือง อำเภอเมืองสรวง จังหวัดร้อยเอ็ด

ก. ยุทธศาสตร์จังหวัดที่ ๓ ยกระดับคุณภาพชีวิตและเสริมสร้างความเข้มแข็งของครอบครัวชุมชนและสังคม

ข. ยุทธศาสตร์การพัฒนาของ อปท. ในเขตจังหวัดที่ ๒ ด้านการสร้างความเข้มแข็งของครอบครัวชุมชนและสังคม

ยุทธศาสตร์การพัฒนาของ ทต.คูเมืองที่ ๕ ด้านการส่งเสริมพัฒนาและอนุรักษ์ศิลป วัฒนธรรมประเพณี และภูมิปัญญาท้องถิ่นให้คงอยู่สืบไป

๒.๔ แผนงานศาสนาวัฒนธรรมและนันทนาการ : งานกีฬาและนันทนาการ

(แนวทางที่ ๕ ส่งเสริมสนับสนุนและจัดให้มีการเล่นกีฬานันทนาการ การพักผ่อนหย่อนใจและจัดให้มีสถานที่ ที่เหมาะสมอย่างพอเพียง)

ที่	โครงการ	วัตถุประสงค์	เป้าหมาย (ผลผลิตของ โครงการ)	งบประมาณ					ตัวชี้วัด (KPI)	ผลที่คาดว่าจะ ได้รับ	หน่วยงาน รับผิดชอบหลัก
				๒๕๖๑ (บาท)	๒๕๖๒ (บาท)	๒๕๖๓ (บาท)	๒๕๖๔ (บาท)	๒๕๖๕ (บาท)			
๑๑	โครงการจัดการ แข่งขันกีฬาประชาชน ด้านยาเสพติด (เสนอ โดย ม.๑-๑๐)	๑. เพื่อส่งเสริมการใช้ เวลาว่างให้เกิด ประโยชน์ ๒. มีความรู้รักสามัคคี ในหมู่คณะ	ประชาชนในเขต พื้นที่ตำบล คูเมือง	๑๕๐,๐๐๐	๑๕๐,๐๐๐	๑๕๐,๐๐๐	๑๕๐,๐๐๐	๑๕๐,๐๐๐	จำนวนผู้เข้าร่วมโครงการ	ประชาชนได้ใช้ เวลาว่างให้เกิด ประโยชน์และ สามัคคีกันรู้แพ้รู้ ชนะ รู้ภัย	งาน การศึกษา
๑๒	โครงการแข่งขันกีฬา หน่วยงานเมืองสรวง สัมพันธ์ระดับอำเภอ	เพื่อเชื่อม ความสัมพันธ์ระหว่าง ตำบลให้เกิดความ สามัคคี	ประชาชนตำบลคู เมืองและตำบล ใกล้เคียง	๒๐,๐๐๐	๒๐,๐๐๐	๒๐,๐๐๐	๒๐,๐๐๐	๒๐,๐๐๐	จำนวนผู้เข้าร่วมโครงการ	สร้างความสามัคคี ระหว่างท้องถิ่นใน เขต อ.เมืองสรวง	งาน การศึกษา
๑๓	โครงการแข่งขันกีฬา ท้องถิ่นเทศบาล สัมพันธ์	เพื่อเชื่อม ความสัมพันธ์ระหว่าง เทศบาลตำบลให้เกิด ความสามัคคี	ประชาชนตำบลคู เมืองและเทศบาลใน เขตจังหวัดร้อยเอ็ด	๔๐,๐๐๐	๔๐,๐๐๐	๔๐,๐๐๐	๔๐,๐๐๐	๔๐,๐๐๐	จำนวนผู้เข้าร่วมโครงการ	สร้างความสามัคคี ระหว่างท้องถิ่น เทศบาลในจังหวัด ร้อยเอ็ด	งาน การศึกษา
๑๔	โครงการกีฬาศูนย์ พัฒนาเด็กเล็ก ๔ แห่ง	เพื่อให้เด็กมีสุขภาพ แข็งแรง	เกิดความสามัคคี รู้จักการให้อภัย มี สุขภาพแข็งแรง	๓๐,๐๐๐	๓๐,๐๐๐	๓๐,๐๐๐	๓๐,๐๐๐	๓๐,๐๐๐	จำนวนผู้เข้าร่วมโครงการ	สร้างความสามัคคี และเด็กมีสุขภาพ แข็งแรง	งาน การศึกษา
รวม จำนวน ๑๔ โครงการ				๘๓๐,๐๐๐	๘๓๐,๐๐๐	๘๓๐,๐๐๐	๘๓๐,๐๐๐	๘๓๐,๐๐๐			

รายละเอียดโครงการพัฒนา
แผนพัฒนาท้องถิ่น (พ.ศ. ๒๕๖๑ - ๒๕๖๕)
เทศบาลตำบลคูเมือง อำเภอเมืองสรวง จังหวัดร้อยเอ็ด

แบบ ผ. ๐๒

รายละเอียดโครงการพัฒนา
แผนพัฒนาท้องถิ่น (พ.ศ. ๒๕๖๑ - ๒๕๖๕)
เทศบาลตำบลคูเมือง อำเภอเมืองสรวง จังหวัดร้อยเอ็ด

แบบ ผ. ๐๒

- ก. ยุทธศาสตร์จังหวัดที่ ๕ รักษาความมั่นคงภายในและการบริหารจัดการบ้านเมืองที่ดี
 ข. ยุทธศาสตร์การพัฒนาของ อปท. ในเขตจังหวัดที่ ๔ สร้างเสริมสมรรถนะประชาชนและพลังงานทางสังคม
 ยุทธศาสตร์การพัฒนาของ ทต.คูเมืองที่ ๖ ด้านการพัฒนาด้านการศึกษา

๒.๒ แผนงานการศึกษา : งานบริหารทั่วไปเกี่ยวกับการศึกษา (แนวทางที่ ๑ ส่งเสริมสนับสนุนพัฒนาคุณภาพชีวิตด้านการศึกษา)

ที่	โครงการ	วัตถุประสงค์	เป้าหมาย (ผลผลิตของ โครงการ)	งบประมาณ					ตัวชี้วัด (KPI)	ผลที่คาดว่าจะได้รับ	หน่วยงาน รับผิดชอบหลัก
				๒๕๖๑ (บาท)	๒๕๖๒ (บาท)	๒๕๖๓ (บาท)	๒๕๖๔ (บาท)	๒๕๖๕ (บาท)			
๑	โครงการพัฒนาศักยภาพ สภาเด็กและเยาวชน ตำบลคูเมือง(เสนอโดยหมู่ ที่ ๑ - ๑๐)	๑) เพื่อพัฒนา ศักยภาพสภาเด็กและ เยาวชนตำบลคูเมือง ของ ทต. ตามภารกิจ อำนาจหน้าที่เพื่อ ประชาชน ๒) เพื่อส่งเสริมเด็ก และเยาวชนได้มี ความรู้ ความสามารถ และทำงานร่วมกันให้ เกิดประโยชน์ต่อ ตนเองและผู้อื่นได้	เด็กและเยาวชน ในตำบลคูเมือง	๕๐,๐๐๐	๕๐,๐๐๐	๕๐,๐๐๐	๕๐,๐๐๐	๕๐,๐๐๐	เด็กและ เยาวชนร้อยละ ๖๐ มีศักยภาพ เพิ่มมากขึ้น	เด็กและเยาวชนมี ความรู้ และ ความสามารถ และ สามารถทำ ประโยชน์ให้กับ สังคม	งาน การศึกษา

รายละเอียดโครงการพัฒนา
แผนพัฒนาท้องถิ่น (พ.ศ. ๒๕๖๑ - ๒๕๖๕)
เทศบาลตำบลคูเมือง อำเภอเมืองสรวง จังหวัดร้อยเอ็ด

แบบ ผ. ๐๒

ก. ยุทธศาสตร์จังหวัดที่ ๕ รักษาความมั่นคงภายในและการบริหารจัดการบ้านเมืองที่ดี

ข. ยุทธศาสตร์การพัฒนาของ อปท. ในเขตจังหวัดที่ ๔ สร้างเสริมสมรรถนะประชาชนและพลังงานทางสังคม

ยุทธศาสตร์การพัฒนาของ ทต.คูเมืองที่ ๖ ด้านการพัฒนาด้านการศึกษา

๒.๒ แผนงานการศึกษา : งานบริหารทั่วไปเกี่ยวกับการศึกษา (แนวทางที่ ๑ ส่งเสริมสนับสนุนพัฒนาคุณภาพชีวิตด้านการศึกษา)

ที่	โครงการ	วัตถุประสงค์	เป้าหมาย (ผลผลิตของ โครงการ)	งบประมาณ					ตัวชี้วัด (KPI)	ผลที่คาดว่าจะ ได้รับ	หน่วยงาน รับผิดชอบหลัก
				๒๕๖๑ (บาท)	๒๕๖๒ (บาท)	๒๕๖๓ (บาท)	๒๕๖๔ (บาท)	๒๕๖๕ (บาท)			
๒	โครงการฝึกอบรม อาชีพสำหรับเด็ก และเยาวชนตำบล คูเมือง (เสนอโดยหมู่ ที่ ๑ - ๑๐)	๑) เพื่อฝึกอบรมอาชีพ ให้กับเด็กและเยาวชน ตำบลคูเมือง ๒) ส่งเสริมให้เด็กได้เรียนรู้ วิชาชีพ เพื่อนำไปใช้ใน ชีวิตประจำวันหรืออนาคต ได้	เด็กและเยาวชน ในตำบลคูเมือง	๒๐,๐๐๐	๒๐,๐๐๐	๒๐,๐๐๐	๒๐,๐๐๐	๒๐,๐๐๐	เด็กและ เยาวชนร้อยละ ๖๐ มีทักษะ และวิชาชีพ	เด็กและเยาวชนมี ทักษะและวิชาชีพที่ สามารถนำไปใช้ ประโยชน์ได้	งาน การศึกษา
๓	โครงการสนับสนุน ค่าใช้จ่ายการบริหาร สถานศึกษา (ค่าอาหารกลางวัน)	เพื่อส่งเสริมสนับสนุนให้ เด็กนักเรียนมีอาหาร กลางวันครบ ๕ หมู่	เด็กนักเรียนศูนย์ พัฒนาเด็กเล็ก ของเทศบาล ตำบลคูเมือง จำนวน ๔ แห่ง	๗๕๐,๐๐๐	๗๕๐,๐๐๐	๘๐๐,๐๐๐	๘๕๐,๐๐๐	๘๕๐,๐๐๐	ร้อยละของ นักเรียนที่ได้รับ ประทาน อาหารกลาง วันที่มีคุณภาพ อย่างพอเพียง	นักเรียนได้รับ อาหารกลางวันและ ได้รับสารอาหาร ครบ ๕ หมู่	งาน การศึกษา ฯ
๔	จัดซื้อเครื่องเล่น กลางแจ้งสำหรับเด็ก ปฐมวัย	เพื่อจัดซื้อเครื่องเล่น กลางแจ้งสำหรับเด็ก ปฐมวัย	เด็กเล็กใน ศพด. ทต.คูเมือง ๔ แห่ง	๑๐๐,๐๐๐	๑๐๐,๐๐๐	๑๐๐,๐๐๐	๑๐๐,๐๐๐	๑๐๐,๐๐๐	จำนวนครั้งที่ จัดซื้อจัดจ้าง	๑.เด็กมีพัฒนาการที่ ดีขึ้น ๒.เด็กได้เครื่องเล่น ใหม่ที่ปลอดภัย	งาน การศึกษา

รายละเอียดโครงการพัฒนา
แผนพัฒนาท้องถิ่น (พ.ศ. ๒๕๖๑ - ๒๕๖๕)
เทศบาลตำบลคูเมือง อำเภอเมืองสรวง จังหวัดร้อยเอ็ด

แบบ ผ. ๐๒

ก. ยุทธศาสตร์จังหวัดที่ ๕ รักษาความมั่นคงภายในและการบริหารจัดการบ้านเมืองที่ดี

ข. ยุทธศาสตร์การพัฒนาของ อปท. ในเขตจังหวัดที่ ๔ สร้างเสริมสมรรถนะประชาชนและพลังงานทางสังคม

ยุทธศาสตร์การพัฒนาของ ทต.คูเมืองที่ ๖ ด้านการพัฒนาด้านการศึกษา

๒.๒ แผนงานการศึกษา : งานระดับก่อนวัยเรียนและประถมศึกษา (แนวทางที่ ๑ ส่งเสริมสนับสนุนพัฒนาคุณภาพชีวิตด้านการศึกษา)

ที่	โครงการ	วัตถุประสงค์	เป้าหมาย (ผลผลิตของ โครงการ)	งบประมาณ					ตัวชี้วัด (KPI)	ผลที่คาดว่าจะ ได้รับ	หน่วยงาน รับผิดชอบหลัก
				๒๕๖๑ (บาท)	๒๕๖๒ (บาท)	๒๕๖๓ (บาท)	๒๕๖๔ (บาท)	๒๕๖๕ (บาท)			
๕	โครงการสนับสนุน ค่าใช้จ่ายการบริหาร สถานศึกษา (ค่าอาหาร เสริมนม)	เพื่อจัดซื้ออาหารเสริม (นม)	เด็กนักเรียน โรงเรียนและ ศูนย์พัฒนาเด็ก เล็กของเทศบาล ตำบลคูเมือง จำนวน ๔ แห่ง	๘๐๐,๐๐๐	๘๕,๐๐๐	๙๕๐,๐๐๐	๙๕๐,๐๐๐	๙๕๐,๐๐๐	ร้อยละของ นักเรียนที่ได้รับ ประทาน อาหารเสริมนม อย่างพอเพียง	เด็กนักเรียนได้รับ อาหารเสริม(นม) ครบทุกคน	งาน การศึกษาฯ
๖	โครงการสนับสนุน ค่าใช้จ่ายการบริหาร สถานศึกษา(ค่าจัดการ เรียนการสอน)	เพื่อจ่ายเป็นค่าใช้จ่าย ค่าการจัดการเรียน การสอน	เด็กนักเรียน ศูนย์พัฒนาเด็ก เล็กเทศบาล ตำบลคูเมือง จำนวน ๔ แห่ง	๒๐๐,๐๐๐	๒๐๔,๐๐๐	๒๐๔,๐๐๐	๒๐๔,๐๐๐	๒๐๔,๐๐๐	จำนวนสื่อที่ จัดการเรียน การสอน	นักเรียนมีทักษะ และความรู้เพิ่มขึ้น	งาน การศึกษา
๗	โครงการพัฒนาครูผู้ดูแล เด็ก	เพื่อส่งครูผู้ดูแลเด็ก เข้ารับการฝึกอบรม พัฒนาความรู้ทาง วิชาการฯ	ครูผู้ดูแลเด็ก ตำบลคูเมือง	๘,๐๐๐	๑๐,๐๐๐	๒๐,๐๐๐	๒๐,๐๐๐	๒๐,๐๐๐	จำนวนครั้งใน การพัฒนา บุคลากร	ครูผู้ดูแลเด็กมี ความรู้ทางวิชาการ และทักษะวิชาชีพ เพิ่มขึ้น	งาน การศึกษาฯ

รายละเอียดโครงการพัฒนา
แผนพัฒนาท้องถิ่น (พ.ศ. ๒๕๖๑ - ๒๕๖๕)
เทศบาลตำบลคูเมือง อำเภอเมืองสรวง จังหวัดร้อยเอ็ด

แบบ ผ. ๐๒

- ก. ยุทธศาสตร์จังหวัดที่ ๕ รักษาความมั่นคงภายในและการบริหารจัดการบ้านเมืองที่ดี
ข. ยุทธศาสตร์การพัฒนาของ อปท. ในเขตจังหวัดที่ ๔ สร้างเสริมสมรรถนะประชาชนและพลังงานทางสังคม
ยุทธศาสตร์การพัฒนาของ ทต.คูเมืองที่ ๖ ด้านการพัฒนาทางการศึกษา

๒.๒ แผนงานการศึกษา : งานระดับก่อนวัยเรียนและประถมศึกษา (แนวทางที่ ๑ ส่งเสริมสนับสนุนพัฒนาคุณภาพชีวิตด้านการศึกษา)

ที่	โครงการ	วัตถุประสงค์	เป้าหมาย (ผลผลิตของ โครงการ)	งบประมาณ					ตัวชี้วัด (KPI)	ผลที่คาดว่าจะได้รับ	หน่วยงาน รับผิดชอบหลัก
				๒๕๖๑ (บาท)	๒๕๖๒ (บาท)	๒๕๖๓ (บาท)	๒๕๖๔ (บาท)	๒๕๖๕ (บาท)			
๘	โครงการสนับสนุนค่าใช้จ่ายสถานศึกษา (ค่าหนังสือเรียน, ค่าอุปกรณ์การเรียน, ค่าเครื่องแบบนักเรียน, ค่ากิจกรรมพัฒนาผู้เรียน) (เสนอโดย หมู่ที่ ๑ - ๑๐)	๑) เพื่อสนับสนุนค่าใช้จ่ายสถานศึกษา (ค่าหนังสือเรียน, ค่าอุปกรณ์การเรียน, ค่าเครื่องแบบนักเรียน, ค่ากิจกรรมพัฒนาผู้เรียน) ๒) เพื่อลดภาระค่าใช้จ่ายให้กับผู้ปกครอง	เด็กนักเรียน ศูนย์พัฒนาเด็กเล็กของเทศบาลตำบลคูเมือง จำนวน ๔ แห่ง	-	๑๗๐,๐๐๐	๑๗๐,๐๐๐	๑๗๐,๐๐๐	๑๗๐,๐๐๐	เด็กร้อยละ ๑๐๐ ในศูนย์พัฒนาเด็กเล็ก ได้รับการสนับสนุนด้านการศึกษา	เด็กมีหนังสือเรียน อุปกรณ์การเรียน เครื่องแบบนักเรียน และได้ทำกิจกรรมที่ส่งเสริมพัฒนาการที่ดีขึ้น	งาน การศึกษา
๙	โครงการจัดกิจกรรมวันเด็กแห่งชาติ(เสนอโดย ประชาคม ม.๑ ๑๐)	เพื่อส่งเสริมสนับสนุนจัดกิจกรรมวันเด็กแห่งชาติและเด็กได้แสดงออกในทางที่ถูกต้อง	นักเรียนในเขตพื้นที่เทศบาลตำบลคูเมือง	๔๐,๐๐๐	๔๐,๐๐๐	๔๐,๐๐๐	๔๐,๐๐๐	๔๐,๐๐๐	จำนวนเด็กที่เข้าร่วมโครงการวันเด็กแห่งชาติ	นักเรียนได้ร่วมจัดกิจกรรมวันเด็กและได้แสดงออกในทางที่ถูกต้อง	งาน การศึกษาฯ

รายละเอียดโครงการพัฒนา
แผนพัฒนาท้องถิ่น (พ.ศ. ๒๕๖๑ - ๒๕๖๕)
เทศบาลตำบลคูเมือง อำเภอเมืองสรวง จังหวัดร้อยเอ็ด

แบบ ผ. ๐๒

- ก. ยุทธศาสตร์จังหวัดที่ ๕ รักษาความมั่นคงภายในและการบริหารจัดการบ้านเมืองที่ดี
ข. ยุทธศาสตร์การพัฒนาของ อปท. ในเขตจังหวัดที่ ๔ สร้างเสริมสมรรถนะประชาชนและพลังงานทางสังคม
ยุทธศาสตร์การพัฒนาของ ทต.คูเมืองที่ ๖ ด้านการพัฒนาด้านการศึกษา

๒.๒ แผนงานการศึกษา : งานระดับก่อนวัยเรียนและประถมศึกษา (แนวทางที่ ๑ ส่งเสริมสนับสนุนพัฒนาคุณภาพชีวิตด้านการศึกษา)

ที่	โครงการ	วัตถุประสงค์	เป้าหมาย (ผลผลิตของ โครงการ)	งบประมาณ					ตัวชี้วัด (KPI)	ผลที่คาดว่าจะได้รับ	หน่วยงาน รับผิดชอบหลัก
				๒๕๖๑ (บาท)	๒๕๖๒ (บาท)	๒๕๖๓ (บาท)	๒๕๖๔ (บาท)	๒๕๖๕ (บาท)			
๑๐	โครงการปรับปรุงภูมิทัศน์ ของศูนย์พัฒนาเด็กเล็ก ตำบลคูเมือง (เสนอโดย ประชาคม ม.๑-๑๐)	๑) เพื่อปรับปรุงภูมิ ทัศน์ศูนย์พัฒนาเด็ก เล็กของเทศบาลตำบล คูเมือง ๒) เพื่อให้ศูนย์พัฒนา เด็กเล็กน่ายุ่ มี สภาพแวดล้อมที่ดี	ศพด.ทต.คูเมือง จำนวน ๔ แห่ง	๔๐,๐๐๐	๔๐,๐๐๐	๔๐,๐๐๐	๔๐,๐๐๐	๔๐,๐๐๐	ร้อยละ ๙๐ เด็กได้รับ บรรยากาศที่ดี ในการเรียน	ศพด. มี สิ่งแวดล้อมที่ดีและ เสริมสร้าง บรรยากาศในการ เรียนการสอน	งาน การศึกษา
๑๑	โครงการอาคารศูนย์ พัฒนาเด็กเล็ก (เสนอโดย ประชาคม ม.๓)	เพื่อปรับปรุงอาคาร เรียนให้ปลอดภัยมาก ขึ้น	ศพด.ในทต.คู เมือง ๔ แห่ง	-	๑๐๐,๐๐๐	๑๐๐,๐๐๐	๑๐๐,๐๐๐	๑๐๐,๐๐๐	จำนวนครั้งที่ ปรับปรุงอาคาร ศพด.	เด็กมีสถานที่ปลอดภัย ในการเรียน	งาน การศึกษา
๑๒	โครงการเสริมสร้างเพิ่ม ศักยภาพพหุกรรมการ การศึกษา	เพื่อเสริมสร้างเพิ่ม ศักยภาพศูนย์พัฒนา เด็กเล็กให้ได้มาตรฐาน การพัฒนาศูนย์พัฒนา เด็กเล็ก	๑ ครั้ง/ปี ครู ศูนย์พัฒนาเด็ก เล็กฯ	๔๐,๐๐๐	๔๐,๐๐๐	๔๐,๐๐๐	๔๐,๐๐๐	๔๐,๐๐๐	ศูนย์พัฒนาเด็ก เล็กได้ มาตรฐานร้อยละ ๗๐	ศูนย์พัฒนาเด็กเล็ก ได้รับการพัฒนาให้ ได้มาตรฐานของ ศพด.	งาน การศึกษา

รายละเอียดโครงการพัฒนา
แผนพัฒนาท้องถิ่น (พ.ศ. ๒๕๖๑ - ๒๕๖๕)
เทศบาลตำบลคูเมือง อำเภอเมืองสรวง จังหวัดร้อยเอ็ด

แบบ ผ. ๐๒

ก. ยุทธศาสตร์จังหวัดที่ ๕ รักษาความมั่นคงภายในและการบริหารจัดการบ้านเมืองที่ดี

ข. ยุทธศาสตร์การพัฒนาของ อปท. ในเขตจังหวัดที่ ๔ สร้างเสริมสมรรถนะประชาชนและพลังงานทางสังคม

ยุทธศาสตร์การพัฒนาของ ทต.คูเมืองที่ ๖ ด้านการพัฒนาด้านการศึกษา

๒.๒ แผนงานการศึกษา : งานระดับก่อนวัยเรียนและประถมศึกษา (แนวทางการที่ ๑ ส่งเสริมสนับสนุนพัฒนาคุณภาพชีวิตด้านการศึกษา)

ที่	โครงการ	วัตถุประสงค์	เป้าหมาย (ผลผลิตของ โครงการ)	งบประมาณ					ตัวชี้วัด (KPI)	ผลที่คาดว่าจะ ได้รับ	หน่วยงาน รับผิดชอบหลัก
				๒๕๖๑ (บาท)	๒๕๖๒ (บาท)	๒๕๖๓ (บาท)	๒๕๖๔ (บาท)	๒๕๖๕ (บาท)			
๑๓	อุดหนุนโครงการอาหารกลางวันโรงเรียนบ้านสูงยาง	เพื่อส่งเสริมสนับสนุนให้เด็กนักเรียนมีอาหารกลางวันครบ ๕ หมู่	เด็กนักเรียน (อุดหนุนโรงเรียนบ้านสูงยาง)	๓๖๐,๐๐๐	๓๖๐,๐๐๐	๓๖๐,๐๐๐	๓๖๐,๐๐๐	๓๖๐,๐๐๐	เด็กนักเรียนได้รับอาหารครบ ๕ หมู่ ร้อยละ ๑๐๐	เด็กนักเรียนมีร่างกายที่แข็งแรงเจริญเติบโต	งานการศึกษา
๑๔	อุดหนุนโครงการอาหารกลางวันโรงเรียนดงเกลือวิทยา	เพื่อส่งเสริมสนับสนุนให้เด็กนักเรียนมีอาหารกลางวันครบ ๕ หมู่	เด็กนักเรียน (อุดหนุนโรงเรียนดงเกลือวิทยา)	๓๖๐,๐๐๐	๓๖๐,๐๐๐	๓๖๐,๐๐๐	๓๖๐,๐๐๐	๓๖๐,๐๐๐	เด็กนักเรียนได้รับอาหารครบ ๕ หมู่ ร้อยละ ๑๐๐	เด็กนักเรียนมีร่างกายที่แข็งแรงเจริญเติบโต	งานการศึกษา
๑๕	อุดหนุนโครงการอาหารกลางวันโรงเรียนบ้านป่าดวนพังกา	เพื่อส่งเสริมสนับสนุนให้เด็กนักเรียนมีอาหารกลางวันครบ ๕ หมู่	เด็กนักเรียน (อุดหนุนโรงเรียนบ้านป่าดวนพังกา)	๒๔๐,๐๐๐	๒๔๐,๐๐๐	๒๔๐,๐๐๐	๒๔๐,๐๐๐	๒๔๐,๐๐๐	เด็กนักเรียนได้รับอาหารครบ ๕ หมู่ ร้อยละ ๑๐๐	เด็กนักเรียนมีร่างกายที่แข็งแรงเจริญเติบโต	งานการศึกษา
๑๖	อุดหนุนโครงการอาหารกลางวันโรงเรียนบ้านคูเมือง	เพื่อส่งเสริมสนับสนุนให้เด็กนักเรียนมีอาหารกลางวันครบ ๕ หมู่	เด็กนักเรียน (อุดหนุนโรงเรียนบ้านคูเมือง)	๓๐๐,๐๐๐	๓๐๐,๐๐๐	๓๐๐,๐๐๐	๓๐๐,๐๐๐	๓๐๐,๐๐๐	เด็กนักเรียนได้รับอาหารครบ ๕ หมู่ ร้อยละ ๑๐๐	เด็กนักเรียนมีร่างกายที่แข็งแรงเจริญเติบโต	งานการศึกษา

รายละเอียดโครงการพัฒนา
แผนพัฒนาท้องถิ่น (พ.ศ. ๒๕๖๑ - ๒๕๖๕)
เทศบาลตำบลคูเมือง อำเภอเมืองสรวง จังหวัดร้อยเอ็ด

แบบ ผ. ๐๒

- ก. ยุทธศาสตร์จังหวัดที่ ๕ รักษาความมั่นคงภายในและการบริหารจัดการบ้านเมืองที่ดี
 ข. ยุทธศาสตร์การพัฒนาของ อปท. ในเขตจังหวัดที่ ๔ สร้างเสริมสมรรถนะประชาชนและพลังงานทางสังคม
 ยุทธศาสตร์การพัฒนาของ ทต.คูเมืองที่ ๖ ด้านการพัฒนาด้านการศึกษา

๒.๒ แผนงานการศึกษา : งานระดับก่อนวัยเรียนและประถมศึกษา (แนวทางที่ ๑ ส่งเสริมสนับสนุนพัฒนาคุณภาพชีวิตด้านการศึกษา)

ที่	โครงการ	วัตถุประสงค์	เป้าหมาย (ผลผลิตของโครงการ)	งบประมาณ					ตัวชี้วัด (KPI)	ผลที่คาดว่าจะได้รับ	หน่วยงาน รับผิดชอบหลัก
				๒๕๖๑ (บาท)	๒๕๖๒ (บาท)	๒๕๖๓ (บาท)	๒๕๖๔ (บาท)	๒๕๖๕ (บาท)			
๑๗	โครงการต่อเติมอาคารศูนย์พัฒนาเด็กเล็กวัดใต้สูงยาง (เสนอโดย หมู่ที่ ๔)	๑) เพื่ออาคารศูนย์พัฒนาเด็กเล็กวัดใต้สูงยาง ๒) เพื่อให้เกิดความสะดวกแก่เด็กในศพด. บ้านโนนทองกลาง	- โดยทำการต่อเติมอาคารด้านหลังศูนย์พัฒนาเด็กเล็ก ขนาดกว้าง ๔.๐๐ เมตร ยาว ๙.๐๐ เมตร หรือมีพื้นที่ใช้สอยไม่น้อยกว่า ๓๖ เมตร เป็นอาคารคอนกรีตเสริมเหล็กปรับปรุงอาคารตามแบบ ทต.คูเมือง เลขที่ อ. ๐๕/๒๕๖๑ ติดตั้งป้ายโครงการ ๑ ป้าย และป้ายประชาสัมพันธ์ ๑ ป้าย	-	๑๕๐,๐๐๐	-	-	-	ต่อเติมอาคาร ๑ แห่ง	เด็กใน ศพด. ได้รับความสะดวกและปลอดภัย	งานการศึกษา

รายละเอียดโครงการพัฒนา
แผนพัฒนาท้องถิ่น (พ.ศ. ๒๕๖๑ - ๒๕๖๕)
เทศบาลตำบลคูเมือง อำเภอเมืองสรวง จังหวัดร้อยเอ็ด

แบบ ผ. ๐๒

ก. ยุทธศาสตร์จังหวัดที่ ๕ รักษาความมั่นคงภายในและการบริหารจัดการบ้านเมืองที่ดี

ข. ยุทธศาสตร์การพัฒนาของ อปท. ในเขตจังหวัดที่ ๔ สร้างเสริมสมรรถนะประชาชนและพลังงานทางสังคม

ยุทธศาสตร์การพัฒนาของ ทต.คูเมืองที่ ๖ ด้านการพัฒนาด้านการศึกษา

๒.๒ แผนงานการศึกษา : งานระดับก่อนวัยเรียนและประถมศึกษา (แนวทางที่ ๑ ส่งเสริมสนับสนุนพัฒนาคุณภาพชีวิตด้านการศึกษา)

ที่	โครงการ	วัตถุประสงค์	เป้าหมาย (ผลผลิตของ โครงการ)	งบประมาณ					ตัวชี้วัด (KPI)	ผลที่คาดว่าจะ ได้รับ	หน่วยงาน รับผิดชอบหลัก
				๒๕๖๑ (บาท)	๒๕๖๒ (บาท)	๒๕๖๓ (บาท)	๒๕๖๔ (บาท)	๒๕๖๕ (บาท)			
๑๘	โครงการก่อสร้างอาคารศูนย์พัฒนาเด็กเล็กบ้านดงเกลือ	เพื่อก่อสร้างอาคารศูนย์พัฒนาเด็กเล็กบ้านดงเกลือ	อาคารศูนย์พัฒนาเด็กเล็ก ๑ แห่ง	๘๕๐,๐๐๐	๘๕๐,๐๐๐	๘๕๐,๐๐๐	๘๕๐,๐๐๐	๘๕๐,๐๐๐	เด็กนักเรียนครู ร้อยละ ๙๐ มีความรู้	มีอาคารสำหรับเด็กในการเรียนการสอน	กองช่าง
๑๙	โครงการก่อสร้างอาคารศูนย์พัฒนาเด็กเล็กวัดใต้สูงยาง	เพื่อก่อสร้างอาคารศูนย์พัฒนาเด็กเล็กวัดใต้สูงยาง	อาคารศูนย์พัฒนาเด็กเล็ก ๑ แห่ง	๘๕๐,๐๐๐	๘๕๐,๐๐๐	๘๕๐,๐๐๐	๘๕๐,๐๐๐	๘๕๐,๐๐๐	เด็กนักเรียนครู ร้อยละ ๙๐ มีความรู้	มีอาคารสำหรับเด็กในการเรียนการสอน	กองช่าง
๒๐	โครงการก่อสร้างอาคารศูนย์พัฒนาเด็กเล็กบ้านป่าควน	เพื่อก่อสร้างอาคารศูนย์พัฒนาเด็กเล็กบ้านป่าควน	อาคารศูนย์พัฒนาเด็กเล็ก ๑ แห่ง	๘๕๐,๐๐๐	๘๕๐,๐๐๐	๘๕๐,๐๐๐	๘๕๐,๐๐๐	๘๕๐,๐๐๐	เด็กนักเรียนครู ร้อยละ ๙๐ มีความรู้	มีอาคารสำหรับเด็กในการเรียนการสอน	กองช่าง
รวม จำนวน ๒๐ โครงการ				๕,๘๕๘,๐๐๐	๕,๒๐๙,๐๐๐	๕,๐๕๙,๐๐๐	๕,๐๕๙,๐๐๐	๕,๐๕๙,๐๐๐			

รายละเอียดโครงการพัฒนา
แผนพัฒนาท้องถิ่น (พ.ศ. ๒๕๖๑ - ๒๕๖๕)
เทศบาลตำบลคูเมือง อำเภอเมืองสรวง จังหวัดร้อยเอ็ด

แบบ ผ. ๐๒

- ก. ยุทธศาสตร์จังหวัดที่ ๓ ยกระดับคุณภาพชีวิต และเสริมสร้างความเข้มแข็งของครอบครัวชุมชนและสังคม
 ข. ยุทธศาสตร์การพัฒนาของ อปท. ในเขตจังหวัดที่ ๒ การสร้างความเข้มแข็งของครอบครัวชุมชนและสังคม
 ยุทธศาสตร์การพัฒนาของ ทต.คูเมืองที่ ๓ การพัฒนาด้านสังคมและพัฒนาคุณภาพชีวิตประชาชน

๒.๒ แผนงานสังคมสงเคราะห์ : งานสวัสดิการสังคมและสังคมสงเคราะห์ (แนวทางที่ ๕ ส่งเสริมสนับสนุนสวัสดิการสังคม)

ที่	โครงการ	วัตถุประสงค์	เป้าหมาย (ผลผลิตของ โครงการ)	งบประมาณ					ตัวชี้วัด (KPI)	ผลที่คาดว่าจะ ได้รับ	หน่วยงาน รับผิดชอบหลัก
				๒๕๖๑ (บาท)	๒๕๖๒ (บาท)	๒๕๖๓ (บาท)	๒๕๖๔ (บาท)	๒๕๖๕ (บาท)			
๑	คำวัสดุก่อสร้างสำหรับ สร้างและซ่อมแซมที่อยู่ อาศัยตาม ”โครงการบ้าน ผู้ยากไร้” (เสนอโดย ประชาคม ม.๑ - ๑๐)	เพื่อช่วยเหลือ ประชาชนที่ยากจนให้ ได้มีที่อยู่อาศัยที่มั่นคง ปลอดภัยยิ่งขึ้น	ครอบครัวที่ ยากจนในเขต พื้นที่เทศบาล	๒๐๐,๐๐๐	๒๐๐,๐๐๐	๒๐๐,๐๐๐	๒๐๐,๐๐๐		จำนวนหลังคา เรือนที่ได้รับ การซ่อมแซม และสร้างบ้าน	ประชาชนที่ยากจน มีที่อยู่อาศัยที่ มั่นคงปลอดภัย	กอง สวัสดิการ สังคม
๒	โครงการป้องกันและ แก้ไขปัญหาความรุนแรง ต่อเด็กสตรีและบุคคลใน ครอบครัว (เสนอโดย ประชาคม ม.๑ - ๖)	๑. ลดความรุนแรง ๒. สร้างความสามัคคี	ครอบครัวในเขต ตำบลคูเมือง	๒๐,๐๐๐	-	-	-		ร้อยละของ ครัวเรือนที่มี ความรุนแรง ลดลง	ครอบครัวมีความ สามัคคีเพิ่มขึ้นและ มีความสุข	กอง สวัสดิการ สังคม
๓	โครงการส่งเสริมพัฒนา ศักยภาพผู้สูงอายุ “ผู้สูง วัยพาใจเป็นสุข)	พัฒนาศักยภาพ ผู้สูงอายุ “ผู้สูงวัยพา ใจเป็นสุข)	ผู้สูงอายุตำบล คูเมือง	๕๐,๐๐๐	๕๐,๐๐๐	๕๐,๐๐๐	๕๐,๐๐๐	๕๐,๐๐๐	จำนวน ผู้สูงอายุที่เข้า ร่วมโครงการ	ผู้สูงอายุมีความ สามัคคีรักชุมชน มี ความสุขกายสุขใจ	งาน สวัสดิการ สังคม
๔	โครงการจัดตั้งสภาเด็ก และเยาวชน (เสนอโดยชุมชนหมู่ที่๑- ๑๐)	เพื่อจัดตั้งสภาเด็กและ เยาวชนและส่งเสริมให้ เด็กได้ใช้เวลาว่างให้ เกิดประโยชน์	๑ ครั้ง/ปี ประชาชนในเขต เทศบาล	๒๐,๐๐๐	๒๐,๐๐๐	๒๕,๐๐๐	๓๐,๐๐๐	๓๐,๐๐๐	เด็กร้อยละ ๕๐ ได้ทำกิจกรรม	เด็กใช้เวลาว่างให้ เกิดประโยชน์	สำนัก ปลัด เทศบาล

รายละเอียดโครงการพัฒนา
แผนพัฒนาท้องถิ่น (พ.ศ. ๒๕๖๑ - ๒๕๖๕)
เทศบาลตำบลคูเมือง อำเภอเมืองสรวง จังหวัดร้อยเอ็ด

แบบ ผ. ๐๒

- ก. ยุทธศาสตร์จังหวัดที่ ๓ ยกระดับคุณภาพชีวิต และเสริมสร้างความเข้มแข็งของครอบครัวชุมชนและสังคม
ข. ยุทธศาสตร์การพัฒนาของ อปท. ในเขตจังหวัดที่ ๒ การสร้างความเข้มแข็งของครอบครัวชุมชนและสังคม
ยุทธศาสตร์การพัฒนาของ ทต.คูเมืองที่ ๓ การพัฒนาด้านสังคมและพัฒนาคุณภาพชีวิตประชาชน

๒.๒ แผนงานสังคมสงเคราะห์ : งานสวัสดิการสังคมและสังคมสงเคราะห์ (แนวทางที่ ๕ ส่งเสริมสนับสนุนสวัสดิการสังคม)

ที่	โครงการ	วัตถุประสงค์	เป้าหมาย (ผลผลิตของ โครงการ)	งบประมาณ					ตัวชี้วัด (KPI)	ผลที่คาดว่าจะได้รับ	หน่วยงาน รับผิดชอบหลัก
				๒๕๖๑ (บาท)	๒๕๖๒ (บาท)	๒๕๖๓ (บาท)	๒๕๖๔ (บาท)	๒๕๖๕ (บาท)			
๕	โครงการอบรมเพื่อ ยกระดับคุณภาพชีวิตคน พิการ ผู้ด้อยโอกาส และ คนไร้ที่พึ่ง	เพื่อให้ความช่วยเหลือ ยกระดับคุณภาพชีวิต คนพิการ ผู้ด้อยโอกาส และคนไร้ที่พึ่ง	ตลอดปี ประชาชนในเขต เทศบาล	๒๐,๐๐๐	๒๐,๐๐๐	25,000	30,000	30,000	๑ รายต่อปี	ช่วยเหลือคนพิการ คนไร้ที่พึ่ง ผู้ด้อยโอกาสในเขต ตำบลคูเมือง	สำนัก ปลัด เทศบาล
รวม จำนวน ๕ โครงการ				๓๑๐,๐๐๐	๓๙๐,๐๐๐	๓๙๐,๐๐๐	๓๙๐,๐๐๐	๑๖๐,๐๐๐			

รายละเอียดโครงการพัฒนา
แผนพัฒนาท้องถิ่น (พ.ศ. ๒๕๖๑ - ๒๕๖๕)
เทศบาลตำบลคูเมือง อำเภอเมืองสรวง จังหวัดร้อยเอ็ด

แบบ ผ. ๐๒

- ก. ยุทธศาสตร์จังหวัดที่ ๒ ส่งเสริมการท่องเที่ยว การบริการ การค้าและการลงทุน
 ข. ยุทธศาสตร์การพัฒนาของ อปท. ในเขตจังหวัดที่ ๒ การสร้างความเข้มแข็งของครอบครัวชุมชนและสังคม
 ยุทธศาสตร์การพัฒนาของ ทต.คูเมืองที่ ๒ การพัฒนาด้านเศรษฐกิจ

๓.๑ แผนงานสร้างความเข้มแข็งของชุมชน : งานส่งเสริมและสนับสนุนความเข้มแข็งชุมชน (แนวทางที่ ๑ ส่งเสริมสนับสนุนการพัฒนาอาชีพ)

ที่	โครงการ	วัตถุประสงค์	เป้าหมาย (ผลผลิตของ โครงการ)	งบประมาณ					ตัวชี้วัด (KPI)	ผลที่คาดว่าจะ ได้รับ	หน่วยงานรับ ผิด ชอบหลัก
				๒๕๖๑ (บาท)	๒๕๖๒ (บาท)	๒๕๖๓ (บาท)	๒๕๖๔ (บาท)	๒๕๖๕ (บาท)			
๑	โครงการฝึกทักษะอาชีพให้กับประชาชน (เสนอโดยประชาคม ม.๑,๑๐)	เพื่อส่งเสริมอาชีพให้กับประชาชนให้มีอาชีพเสริมเพิ่มรายได้สร้างความเข้มแข็งให้กับชุมชน	ประชาชนตำบลคูเมือง	๖๐,๐๐๐	๒๐,๐๐๐	๓๐,๐๐๐	๓๐,๐๐๐	๓๐,๐๐๐	จำนวนผู้เข้าร่วมโครงการ	ประชาชนมีอาชีพเสริมรายได้เพิ่มมากขึ้นเกิดความสามัคคีในชุมชน	กองสวัสดิการสังคม
๒	โครงการจัดทำประชาชนท้องถิ่นและประชาคมตำบล	เพื่อเสริมสร้างการมีส่วนร่วมของประชาชนในการเสนอความคิดเห็นในการดำเนินงานตามแนวทางประชาธิปไตยระหว่างเทศบาลกับประชาชนในตำบล	ประชาชนตำบลคูเมือง	๒๐,๐๐๐	๒๐,๐๐๐	๒๐,๐๐๐	๒๐,๐๐๐	๒๐,๐๐๐	จำนวนผู้เข้าร่วมโครงการ	สามารถแก้ไขปัญหาที่เกิดขึ้นในชุมชนได้ตรงตามวัตถุประสงค์	กองสวัสดิการสังคม
๓	โครงการจัดทำแผนชุมชน	เพื่อให้ชุมชนรู้จักการใช้ข้อมูลในการวางแผนพัฒนาหมู่บ้าน/ชุมชนได้อย่างมีประสิทธิภาพ	การจัดทำแผนชุมชนจำนวน ๑๐ หมู่บ้าน	๒,๐๐๐	๒,๐๐๐	๒,๐๐๐	๒,๐๐๐	๒,๐๐๐	จำนวนโครงการต่างๆ ในแผนชุมชน ถูกบรรจุในแผนพัฒนาร้อยละ ๖๐	มีกรอบและแนวทางในการแก้ไขปัญหาของประชาชนได้	กองสวัสดิการสังคม

รายละเอียดโครงการพัฒนา
แผนพัฒนาท้องถิ่น (พ.ศ. ๒๕๖๑ - ๒๕๖๕)
เทศบาลตำบลคูเมือง อำเภอเมืองสรวง จังหวัดร้อยเอ็ด

แบบ ผ. ๐๒

ก. ยุทธศาสตร์จังหวัดที่ ๒ ส่งเสริมการท่องเที่ยว การบริการ การค้าและการลงทุน

ข. ยุทธศาสตร์การพัฒนาของ อปท. ในเขตจังหวัดที่ ๒ การสร้างความเข้มแข็งของครอบครัวชุมชนและสังคม

ยุทธศาสตร์การพัฒนาของ ทต.คูเมืองที่ ๒ การพัฒนาด้านเศรษฐกิจ

๓.๑ แผนงานสร้างความเข้มแข็งของชุมชน : งานส่งเสริมและสนับสนุนความเข้มแข็งชุมชน (แนวทางที่ ๑ ส่งเสริมสนับสนุนการพัฒนาอาชีพ)

ที่	โครงการ	วัตถุประสงค์	เป้าหมาย (ผลผลิตของ โครงการ)	งบประมาณ					ตัวชี้วัด (KPI)	ผลที่คาดว่าจะได้รับ	หน่วยงานรับผิดชอบหลัก
				๒๕๖๑ (บาท)	๒๕๖๒ (บาท)	๒๕๖๓ (บาท)	๒๕๖๔ (บาท)	๒๕๖๕ (บาท)			
๔	โครงการอบรมและศึกษาดูงานเพื่อเพิ่มประสิทธิภาพให้กับผู้นำชุมชนและประชาชน (เสนอโดยประชาคม ม.๑ - ๖)	- เพื่อจ่ายเป็นค่าใช้จ่ายในอบรมและศึกษาดูงานเพื่อเพิ่มประสิทธิภาพให้กับผู้นำชุมชนและประชาชน - เพื่อให้ผู้นำชุมชนและประชาชนมีความรู้และสามารถนำมาใช้กับชีวิตประจำวันได้	จัดอบรมและศึกษาดูงานให้กับ ผู้นำชุมชน และประชาชนทั่วไป จำนวน ๑ ครั้ง/ปี	-	-	๒๕๐,๐๐๐	๒๕๐,๐๐๐	๒๕๐,๐๐๐	สามารถนำมาเป็นแนวทางในการปฏิบัติงานและดำเนินชีวิตได้มากขึ้น ไม่น้อยกว่าร้อยละ ๕๐	นำความรู้ที่ได้มาพัฒนาหมู่บ้านมีความเข้มแข็งมากขึ้น	สำนักปลัดเทศบาล
๕	โครงการค่ายธรรมะพุทธบุตรฯ	เพื่อส่งเสริมให้เด็กรู้จักพระธรรมวินัย มีคุณธรรม จริยธรรม	เด็กมีวินัย มีคุณธรรม จริยธรรม		๕๐,๐๐๐	๕๐,๐๐๐	๕๐,๐๐๐	๕๐,๐๐๐	จำนวนผู้เข้าร่วมโครงการ	เด็กมีวินัย มีคุณธรรมจริยธรรม	สำนักปลัดเทศบาล
๖	โครงการการมีส่วนร่วมในการป้องกันการทุจริต	เพื่อส่งเสริม รณรงค์การป้องกันการทุจริต	ป้องกันการทุจริต		๕,๐๐๐	๕,๐๐๐	๕,๐๐๐	๕,๐๐๐	จำนวนผู้เข้าร่วมโครงการ	ป้องกันการทุจริตในการทำงาน	สำนักปลัดเทศบาล
รวม จำนวน ๕ โครงการ				๘๒,๐๐๐	๙๗,๐๐๐	๘๐๗,๐๐๐	๘๐๗,๐๐๐	๘๐๗,๐๐๐			

รายละเอียดโครงการพัฒนา
แผนพัฒนาท้องถิ่น (พ.ศ. ๒๕๖๑ - ๒๕๖๕)
เทศบาลตำบลคูเมือง อำเภอเมืองสรวง จังหวัดร้อยเอ็ด

แบบ ผ. ๐๒

รายละเอียดโครงการพัฒนา
แผนพัฒนาท้องถิ่น (พ.ศ. ๒๕๖๑ - ๒๕๖๕)
เทศบาลตำบลคูเมือง อำเภอเมืองสรวง จังหวัดร้อยเอ็ด

แบบ ผ. ๐๒

ก. ยุทธศาสตร์จังหวัดที่ ๔ การบริหารจัดการทรัพยากรธรรมชาติและสิ่งแวดล้อมให้มีความสมบูรณ์อย่างยั่งยืน

ข. ยุทธศาสตร์การพัฒนาของ อปท. ในเขตจังหวัดที่ ๓ การพัฒนาที่สมดุลและยั่งยืน

ยุทธศาสตร์การพัฒนา ทต.คูเมืองที่ ๔ การพัฒนาคุณภาพชีวิตและสิ่งแวดล้อมให้มีคุณภาพ

๔.๑ แผนงานสาธารณสุข : งานบริหารทั่วไปเกี่ยวกับสาธารณสุข (แนวทางที่ ๑ ส่งเสริมฟื้นฟูทรัพยากรธรรมชาติและสิ่งแวดล้อม)

ที่	โครงการ	วัตถุประสงค์	เป้าหมาย (ผลผลิตของ โครงการ)	งบประมาณ					ตัวชี้วัด (KPI)	ผลที่คาดว่าจะ ได้รับ	หน่วยงาน รับผิดชอบหลัก
				๒๕๖๑ (บาท)	๒๕๖๒ (บาท)	๒๕๖๓ (บาท)	๒๕๖๔ (บาท)	๒๕๖๕ (บาท)			
๑	โครงการรณรงค์และส่งเสริมการคัดแยกขยะที่ต้นทางการบริหารจัดการขยะและการกำจัดสิ่งปฏิกูล (เสนอโดยประชาคม ม.๑ - ๑๐)	๑. เพื่อลดปริมาณขยะในชุมชน ๒. ลดปัญหามลพิษจากขยะ ๓. สร้างจิตสำนึกให้ชุมชนรักษาความสะอาดและรู้จักวิธีคัดแยกและกำจัดขยะที่ถูกต้อง	ภายในตำบลคูเมือง	๕๐,๐๐๐	๕๐,๐๐๐	๕๐,๐๐๐	๕๐,๐๐๐	๕๐,๐๐๐	จำนวนขยะที่ลดลง ร้อยละ ๒	๑. ปริมาณขยะในชุมชนลดลงชุมชน ๒. ประชาชนมีจิตสำนึกในการรักษาความสะอาดและรู้จักวิธีคัดแยกและกำจัดขยะที่ถูกต้อง	สำนักงาน งานปลัด
๒	โครงการควบคุมและป้องกันโรคติดต่อจากสัตว์เลี้ยง	เพื่อควบคุมและป้องกันโรคติดต่อในเขตพื้นที่ตำบลคูเมือง	ภายในตำบลคูเมือง	๓๐,๐๐๐	๓๐,๐๐๐	๓๐,๐๐๐	๓๐,๐๐๐	๓๐,๐๐๐	เทศบาลมีประสิทธิภาพในการปฏิบัติงานสูง ร้อยละ ๖๐ ขึ้นไป	มีการป้องกันและควบคุมโรคติดต่อจากสัตว์เลี้ยงในพื้นที่	สำนักงาน งานปลัด
๓	โครงการรณรงค์การฉีดวัคซีนป้องกันโรคพิษสุนัขบ้า	เพื่อควบคุมและป้องกันโรคพิษสุนัขบ้าในเขตพื้นที่ตำบลคูเมือง	ภายในตำบลคูเมือง	๓๐,๐๐๐	๓๐,๐๐๐	๓๐,๐๐๐	๓๐,๐๐๐	๓๐,๐๐๐	จำนวนวัคซีนในการฉีดป้องกันโรคพิษสุนัขบ้า	มีการป้องกันและควบคุมโรคพิษสุนัขบ้าในพื้นที่	สำนักงาน งานปลัด

รายละเอียดโครงการพัฒนา
แผนพัฒนาท้องถิ่น (พ.ศ. ๒๕๖๑ - ๒๕๖๕)
เทศบาลตำบลคูเมือง อำเภอเมืองสรวง จังหวัดร้อยเอ็ด

แบบ ผ. ๐๒

ก. ยุทธศาสตร์จังหวัดที่ ๔ การบริหารจัดการทรัพยากรธรรมชาติและสิ่งแวดล้อมให้มีความสมบูรณ์อย่างยั่งยืน

ข. ยุทธศาสตร์การพัฒนาของ อปท. ในเขตจังหวัดที่ ๓ การพัฒนาที่สมดุลและยั่งยืน

ยุทธศาสตร์การพัฒนา ทต.คูเมืองที่ ๔ การพัฒนาคุณภาพชีวิตและสิ่งแวดล้อมให้มีคุณภาพ

๒.๓ แผนงานสาธารณสุข : งานบริการสาธารณสุขและงานสาธารณสุขอื่น (แนวทางที่ ๒ ส่งเสริมสนับสนุนพัฒนาด้านสาธารณสุข)

ที่	โครงการ	วัตถุประสงค์	เป้าหมาย (ผลผลิตของ โครงการ)	งบประมาณ					ตัวชี้วัด (KPI)	ผลที่คาดว่าจะ ได้รับ	หน่วยงาน รับผิดชอบหลัก
				๒๕๖๑ (บาท)	๒๕๖๒ (บาท)	๒๕๖๓ (บาท)	๒๕๖๔ (บาท)	๒๕๖๕ (บาท)			
๒	อุดหนุนโครงการตามพระราชดำริด้านสาธารณสุข หมู่ที่ ๑ บ้านคูเมือง (จำนวน ๓ โครงการ)	เพื่อให้ประชาชนมีสุขภาพและคุณภาพชีวิตที่ดี	ประชาชนในหมู่บ้าน (อุดหนุนกรรมการหมู่บ้าน หมู่ที่ ๑)	๒๐,๐๐๐	๒๐,๐๐๐	๒๐,๐๐๐	๒๐,๐๐๐	๒๐,๐๐๐	ประชาชนร้อยละ ๘๐ มีสุขภาพดี	ประชาชนในหมู่บ้านมีความรู้ด้านสาธารณสุข และสามารถนำไปปฏิบัติให้ถูกต้อง	สำนักงานปลัด
๓	อุดหนุนโครงการตามพระราชดำริด้านสาธารณสุข หมู่ที่ ๒ บ้านบัวป่า (จำนวน ๓ โครงการ)	เพื่อให้ประชาชนมีสุขภาพและคุณภาพชีวิตที่ดี	ประชาชนในหมู่บ้าน (อุดหนุนกรรมการหมู่บ้าน หมู่ที่ ๒)	๒๐,๐๐๐	๒๐,๐๐๐	๒๐,๐๐๐	๒๐,๐๐๐	๒๐,๐๐๐	ประชาชนร้อยละ ๘๐ มีสุขภาพดี	ประชาชนในหมู่บ้านมีความรู้ด้านสาธารณสุข และสามารถนำไปปฏิบัติให้ถูกต้อง	สำนักงานปลัด
๔	อุดหนุนโครงการตามพระราชดำริด้านสาธารณสุข หมู่ที่ ๓ บ้านโนนคูเมือง (จำนวน ๓ โครงการ)	เพื่อให้ประชาชนมีสุขภาพและคุณภาพชีวิตที่ดี	ประชาชนในหมู่บ้าน (อุดหนุนกรรมการหมู่บ้าน หมู่ที่ ๓)	๒๐,๐๐๐	๒๐,๐๐๐	๒๐,๐๐๐	๒๐,๐๐๐	๒๐,๐๐๐	ประชาชนร้อยละ ๘๐ มีสุขภาพดี	ประชาชนในหมู่บ้านมีความรู้ด้านสาธารณสุข และสามารถนำไปปฏิบัติให้ถูกต้อง	สำนักงานปลัด

รายละเอียดโครงการพัฒนา
แผนพัฒนาท้องถิ่น (พ.ศ. ๒๕๖๑ - ๒๕๖๕)
เทศบาลตำบลคูเมือง อำเภอเมืองสรวง จังหวัดร้อยเอ็ด

แบบ ผ. ๐๒

ก. ยุทธศาสตร์จังหวัดที่ ๔ การบริหารจัดการทรัพยากรธรรมชาติและสิ่งแวดล้อมให้มีความสมบูรณ์อย่างยั่งยืน

ข. ยุทธศาสตร์การพัฒนาของ อปท. ในเขตจังหวัดที่ ๓ การพัฒนาที่สมดุลและยั่งยืน

ยุทธศาสตร์การพัฒนา ทต.คูเมืองที่ ๔ การพัฒนาคุณภาพชีวิตและสิ่งแวดล้อมให้มีคุณภาพ

๒.๓ แผนงานสาธารณสุข : งานบริการสาธารณสุขและงานสาธารณสุขอื่น (แนวทางที่ ๒ ส่งเสริมสนับสนุนพัฒนาด้านสาธารณสุข)

ที่	โครงการ	วัตถุประสงค์	เป้าหมาย (ผลผลิตของ โครงการ)	งบประมาณ					ตัวชี้วัด (KPI)	ผลที่คาดว่าจะ ได้รับ	หน่วยงาน รับผิดชอบหลัก
				๒๕๖๑ (บาท)	๒๕๖๒ (บาท)	๒๕๖๓ (บาท)	๒๕๖๔ (บาท)	๒๕๖๕ (บาท)			
๕	อุดหนุนโครงการตามพระราชดำริด้านสาธารณสุข หมู่ที่ ๔ บ้านสูงยาง (จำนวน ๓ โครงการ)	เพื่อให้ประชาชนมีสุขภาพและคุณภาพชีวิตที่ดี	ประชาชนในหมู่บ้าน (อุดหนุนกรรมการหมู่บ้าน หมู่ที่ ๔)	๒๐,๐๐๐	๒๐,๐๐๐	๒๐,๐๐๐	๒๐,๐๐๐	๒๐,๐๐๐	ประชาชนร้อยละ ๘๐ มีสุขภาพดี	ประชาชนในหมู่บ้านมีความรู้ด้านสาธารณสุข และสามารถนำไปปฏิบัติให้ถูกต้อง	สำนักงานปลัด
๖	อุดหนุนโครงการตามพระราชดำริด้านสาธารณสุข หมู่ที่ ๕ บ้านพังหาด (จำนวน ๓ โครงการ)	เพื่อให้ประชาชนมีสุขภาพและคุณภาพชีวิตที่ดี	ประชาชนในหมู่บ้าน (อุดหนุนกรรมการหมู่บ้าน หมู่ที่ ๕)	๒๐,๐๐๐	๒๐,๐๐๐	๒๐,๐๐๐	๒๐,๐๐๐	๒๐,๐๐๐	ประชาชนร้อยละ ๘๐ มีสุขภาพดี	ประชาชนในหมู่บ้านมีความรู้ด้านสาธารณสุข และสามารถนำไปปฏิบัติให้ถูกต้อง	สำนักงานปลัด
๗	อุดหนุนโครงการตามพระราชดำริด้านสาธารณสุข หมู่ที่ ๖ บ้านดงเกลือ (จำนวน ๓ โครงการ)	เพื่อให้ประชาชนมีสุขภาพและคุณภาพชีวิตที่ดี	ประชาชนในหมู่บ้าน (อุดหนุนกรรมการหมู่บ้าน หมู่ที่ ๖)	๒๐,๐๐๐	๒๐,๐๐๐	๒๐,๐๐๐	๒๐,๐๐๐	๒๐,๐๐๐	ประชาชนร้อยละ ๘๐ มีสุขภาพดี	ประชาชนในหมู่บ้านมีความรู้ด้านสาธารณสุข และสามารถนำไปปฏิบัติให้ถูกต้อง	สำนักงานปลัด

รายละเอียดโครงการพัฒนา
แผนพัฒนาท้องถิ่น (พ.ศ. ๒๕๖๑ - ๒๕๖๕)
เทศบาลตำบลคูเมือง อำเภอเมืองสรวง จังหวัดร้อยเอ็ด

แบบ ผ. ๐๒

ก. ยุทธศาสตร์จังหวัดที่ ๔ การบริหารจัดการทรัพยากรธรรมชาติและสิ่งแวดล้อมให้มีความสมบูรณ์อย่างยั่งยืน

ข. ยุทธศาสตร์การพัฒนาของ อปท. ในเขตจังหวัดที่ ๓ การพัฒนาที่สมดุลและยั่งยืน

ยุทธศาสตร์การพัฒนา ทต.คูเมืองที่ ๔ การพัฒนาคุณภาพชีวิตและสิ่งแวดล้อมให้มีคุณภาพ

๒.๓ แผนงานสาธารณสุข : งานบริการสาธารณสุขและงานสาธารณสุขอื่น (แนวทางที่ ๒ ส่งเสริมสนับสนุนพัฒนาด้านสาธารณสุข)

ที่	โครงการ	วัตถุประสงค์	เป้าหมาย (ผลผลิตของ โครงการ)	งบประมาณ					ตัวชี้วัด (KPI)	ผลที่คาดว่าจะได้รับ	หน่วยงาน รับผิดชอบ หลัก
				๒๕๖๑ (บาท)	๒๕๖๒ (บาท)	๒๕๖๓ (บาท)	๒๕๖๔ (บาท)	๒๕๖๕ (บาท)			
๘	อุดหนุนโครงการตามพระราชดำริด้านสาธารณสุข หมู่ที่ ๗ บ้านสูงยาง (จำนวน ๓ โครงการ)	เพื่อให้ประชาชนมีสุขภาพและคุณภาพชีวิตที่ดี	ประชาชนในหมู่บ้าน (อุดหนุนกรรมการ หมู่ที่ ๗)	๒๐,๐๐๐	๒๐,๐๐๐	๒๐,๐๐๐	๒๐,๐๐๐	๒๐,๐๐๐	ประชาชนร้อยละ ๘๐ มีสุขภาพดี	ประชาชนในหมู่บ้านมีความรู้ด้านสาธารณสุข และสามารถนำไปปฏิบัติให้ถูกต้อง	สำนักงานปลัด
๙	อุดหนุนโครงการตามพระราชดำริด้านสาธารณสุข หมู่ที่ ๘ บ้านป่าดวน (จำนวน ๓ โครงการ)	เพื่อให้ประชาชนมีสุขภาพและคุณภาพชีวิตที่ดี	ประชาชนในหมู่บ้าน (อุดหนุนกรรมการ หมู่ที่ ๘)	๒๐,๐๐๐	๒๐,๐๐๐	๒๐,๐๐๐	๒๐,๐๐๐	๒๐,๐๐๐	ประชาชนร้อยละ ๘๐ มีสุขภาพดี	ประชาชนในหมู่บ้านมีความรู้ด้านสาธารณสุข และสามารถนำไปปฏิบัติให้ถูกต้อง	สำนักงานปลัด
๑๐	อุดหนุนโครงการตามพระราชดำริด้านสาธารณสุข หมู่ที่ ๙ บ้านศรีคูเมือง (จำนวน ๓ โครงการ)	เพื่อให้ประชาชนมีสุขภาพและคุณภาพชีวิตที่ดี	ประชาชนในหมู่บ้าน (อุดหนุนกรรมการ หมู่ที่ ๙)	๒๐,๐๐๐	๒๐,๐๐๐	๒๐,๐๐๐	๒๐,๐๐๐	๒๐,๐๐๐	ประชาชนร้อยละ ๘๐ มีสุขภาพดี	ประชาชนในหมู่บ้านมีความรู้ด้านสาธารณสุข และสามารถนำไปปฏิบัติให้ถูกต้อง	สำนักงานปลัด

รายละเอียดโครงการพัฒนา
แผนพัฒนาท้องถิ่น (พ.ศ. ๒๕๖๑ - ๒๕๖๕)
เทศบาลตำบลคูเมือง อำเภอเมืองสรวง จังหวัดร้อยเอ็ด

แบบ ผ. ๐๒

ก. ยุทธศาสตร์จังหวัดที่ ๔ การบริหารจัดการทรัพยากรธรรมชาติและสิ่งแวดล้อมให้มีความสมบูรณ์อย่างยั่งยืน

ข. ยุทธศาสตร์การพัฒนาของ อปท. ในเขตจังหวัดที่ ๓ การพัฒนาที่สมดุลและยั่งยืน

ยุทธศาสตร์การพัฒนา ทต.คูเมืองที่ ๔ การพัฒนาคุณภาพชีวิตและสิ่งแวดล้อมให้มีคุณภาพ

๒.๓ แผนงานสาธารณสุข : งานบริการสาธารณสุขและงานสาธารณสุขอื่น (แนวทางที่ ๒ ส่งเสริมสนับสนุนพัฒนาด้านสาธารณสุข)

ที่	โครงการ	วัตถุประสงค์	เป้าหมาย (ผลผลิตของ โครงการ)	งบประมาณ					ตัวชี้วัด (KPI)	ผลที่คาดว่าจะได้รับ	หน่วยงาน รับผิดชอบ หลัก
				๒๕๖๑ (บาท)	๒๕๖๒ (บาท)	๒๕๖๓ (บาท)	๒๕๖๔ (บาท)	๒๕๖๕ (บาท)			
๑๑	อุดหนุนโครงการตามพระราชดำริด้านสาธารณสุข หมู่ที่ ๑๐ บ้านดงเกลือ (จำนวน ๓ โครงการ)	เพื่อให้ประชาชนมีสุขภาพและคุณภาพชีวิตที่ดี	ประชาชนในหมู่บ้าน (อุดหนุนกรรมการหมู่บ้าน หมู่ที่ ๑๐)	๒๐,๐๐๐	๒๐,๐๐๐	๒๐,๐๐๐	๒๐,๐๐๐	๒๐,๐๐๐	ประชาชนร้อยละ ๘๐ มีสุขภาพดี	ประชาชนในหมู่บ้านมีความรู้ด้านสาธารณสุข และสามารถนำไปปฏิบัติให้ถูกต้อง	สำนักงานปลัด
๑๒	โครงการส่งเสริมและรณรงค์ป้องกันโรคไข้เลือดออก	ลดอัตราการป่วยด้วยโรคไข้เลือดออกในชุมชนในพื้นที่	ตลอดปี	๑๕๐,๐๐๐	๑๕๐,๐๐๐	๑๕๐,๐๐๐	๑๕๐,๐๐๐	๑๕๐,๐๐๐	ไข้เลือดออกลดลงเป็น ๐	อัตราป่วยด้วยโรคไข้เลือดออกลดลง สามารถควบคุมการแพร่ระบาดของโรคได้	สำนักงานปลัด
๑๓	ฝึกอบรม บำบัดฟื้นฟูเยาวชนกลุ่มเสี่ยง ชี้อสารตรวจสารเสพติด	เพื่อตรวจหาสารเสพติดในปัสสาวะประชาชนในพื้นที่	๑ ครั้ง/ปีในพื้นที่	๕๐,๐๐๐	๕๐,๐๐๐	๕๐,๐๐๐	๕๐,๐๐๐	๕๐,๐๐๐	ประชาชนร้อยละ ๕๐ ได้รับการตรวจ	นำผู้ที่ตรวจพบเข้ารับการบำบัด	สำนักงานปลัด

รายละเอียดโครงการพัฒนา

แผนพัฒนาท้องถิ่น (พ.ศ. ๒๕๖๑ - ๒๕๖๕)

เทศบาลตำบลคูเมือง อำเภอเมืองสรวง จังหวัดร้อยเอ็ด

แบบ ผ. ๐๒

ก. ยุทธศาสตร์จังหวัดที่ ๔ การบริหารจัดการทรัพยากรธรรมชาติและสิ่งแวดล้อมให้มีความสมบูรณ์อย่างยั่งยืน

ข. ยุทธศาสตร์การพัฒนาของ อปท. ในเขตจังหวัดที่ ๓ การพัฒนาที่สมดุลและยั่งยืน

ยุทธศาสตร์การพัฒนา ทด.คูเมืองที่ ๔ การพัฒนาคุณภาพชีวิตและสิ่งแวดล้อมให้มีคุณภาพ

๒.๓ แผนงานสาธารณสุข : งานบริการสาธารณสุขและงานสาธารณสุขอื่น (แนวทางที่ ๒ ส่งเสริมสนับสนุนพัฒนาด้านสาธารณสุข)

ที่	โครงการ	วัตถุประสงค์	เป้าหมาย (ผลผลิตของ โครงการ)	งบประมาณ					ตัวชี้วัด (KPI)	ผลที่คาดว่าจะได้รับ	หน่วยงาน รับผิดชอบ หลัก
				๒๕๖๑ (บาท)	๒๕๖๒ (บาท)	๒๕๖๓ (บาท)	๒๕๖๔ (บาท)	๒๕๖๕ (บาท)			
๑๔	โครงการส่งเสริมการดำเนินงานและบริหารจัดการระบบการแพทย์ฉุกเฉินของเทศบาลตำบลคูเมือง	เพื่อให้บริการประชาชนเพื่อปฐมพยาบาลเบื้องต้นให้กับผู้ป่วย	ให้บริการ การปฐมพยาบาลเบื้องต้นกับผู้ประสบภัยและผู้ป่วย	๓๕๐,๐๐๐	๓๕๐,๐๐๐	๔๕๐,๐๐๐	๔๕๐,๐๐๐	๔๕๐,๐๐๐	ประชาชนร้อยละ ๕๐ ได้รับการช่วยเหลือ	ประชาชนในพื้นที่ตำบลคูเมืองได้รับการช่วยเหลือเมื่อประสบอุบัติเหตุและได้รับการปฐมพยาบาลเบื้องต้นก่อนนำส่งโรงพยาบาล	สำนักงานปลัด
๑๕	โครงการฝึกอบรมทบทวนชุดปฏิบัติการฉุกเฉินเบื้องต้นของเทศบาลตำบลคูเมือง	เพื่อให้บริการประชาชนเพื่อปฐมพยาบาลเบื้องต้นให้กับผู้ป่วย	ให้บริการ การปฐมพยาบาลเบื้องต้นกับผู้ประสบภัยและผู้ป่วย	๓๕,๐๐๐	๓๕,๐๐๐	๔๕,๐๐๐	๔๕,๐๐๐	๔๕,๐๐๐	ประชาชนร้อยละ ๕๐ ได้รับการช่วยเหลือ	ได้รับการช่วยเหลือเมื่อประสบอุบัติเหตุและได้รับการปฐมพยาบาลเบื้องต้นก่อนนำส่งโรงพยาบาล	สำนักงานปลัด
รวม จำนวน ๑๔ โครงการ				๓๘๕,๐๐๐	๓๘๕,๐๐๐	๔๙๕,๐๐๐	๔๙๕,๐๐๐	๔๙๕,๐๐๐			

รายละเอียดโครงการพัฒนา
แผนพัฒนาท้องถิ่น (พ.ศ. ๒๕๖๑ - ๒๕๖๕)
เทศบาลตำบลคูเมือง อำเภอเมืองสรวง จังหวัดร้อยเอ็ด

แบบ ผ. ๐๒

รายละเอียดโครงการพัฒนา
แผนพัฒนาท้องถิ่น (พ.ศ. ๒๕๖๑ - ๒๕๖๕)
เทศบาลตำบลคูเมือง อำเภอเมืองสรวง จังหวัดร้อยเอ็ด

แบบ ผ. ๐๒

- ก. ยุทธศาสตร์จังหวัดที่ ๓ ยกระดับคุณภาพชีวิต และเสริมสร้างความเข้มแข็งของครอบครัวชุมชนและสังคม
 ข. ยุทธศาสตร์การพัฒนาของ อปท. ในเขตจังหวัดที่ ๒ ด้านสร้างความเข้มแข็งของครอบครัว ชุมชน และสังคม
 ยุทธศาสตร์การพัฒนาของ ทต.คูเมืองที่ ๓ การพัฒนาด้านโครงสร้างพื้นฐาน

๒.๒ งบประมาณการกิจการประปา : งานกิจการประปา

ที่	โครงการ	วัตถุประสงค์	เป้าหมาย (ผลผลิตของ โครงการ)	งบประมาณ					ตัวชี้วัด (KPI)	ผลที่คาดว่าจะได้รับ	หน่วยงาน รับผิดชอบหลัก
				๒๕๖๑ (บาท)	๒๕๖๒ (บาท)	๒๕๖๓ (บาท)	๒๕๖๔ (บาท)	๒๕๖๕ (บาท)			
๑	โครงการก่อสร้างระบบ ประปาหมู่บ้านแบบผิว ดินขนาดใหญ่บ้านดง เกลือหมู่ที่๖	เพื่อฟื้นฟูสภาพของ แหล่งน้ำและเพื่อให้มี น้ำใช้ที่ใสสะอาดได้ มาตรฐาน	ระบบประปา แบบผิวดิน ขนาดใหญ่ได้ มาตรฐานของ กรมทรัพยากร น้ำ	๕,๒๐๐,๐๐๐	๕,๒๐๐,๐๐๐	๕,๒๐๐,๐๐๐	๕,๒๐๐,๐๐๐	๕,๒๐๐,๐๐๐	ระบบประปาผิว ดินขนาดใหญ่ได้ มาตรฐาน ๑ แห่ง	ให้ประชาชน ภายในตำบลมีน้ำ อุปโภคบริโภคที่ใส สะอาดได้ มาตรฐาน	กองช่าง
๒	โครงการก่อสร้างระบบ ประปาหมู่บ้านแบบผิว ดินขนาดใหญ่บ้าน ป่าดวนหมู่ที่๘	เพื่อฟื้นฟูสภาพของ แหล่งน้ำและเพื่อให้มี น้ำใช้ที่ใสสะอาดได้ มาตรฐาน	ระบบประปา แบบผิวดิน ขนาดใหญ่ได้ มาตรฐานของ กรมทรัพยากร น้ำ	๕,๒๐๐,๐๐๐	๕,๒๐๐,๐๐๐	๕,๒๐๐,๐๐๐	๕,๒๐๐,๐๐๐	๕,๒๐๐,๐๐๐	ระบบประปาผิว ดินขนาดใหญ่ได้ มาตรฐาน ๑ แห่ง	ให้ประชาชน ภายในตำบลมีน้ำ อุปโภคบริโภคที่ใส สะอาดได้ มาตรฐาน	กองช่าง

รายละเอียดโครงการพัฒนา
แผนพัฒนาท้องถิ่น (พ.ศ. ๒๕๖๑ - ๒๕๖๕)
เทศบาลตำบลคูเมือง อำเภอเมืองสรวง จังหวัดร้อยเอ็ด

แบบ ผ. ๐๒

- ก. ยุทธศาสตร์จังหวัดที่ ๓ ยกกระดับคุณภาพชีวิต และเสริมสร้างความเข้มแข็งของครอบครัวชุมชนและสังคม
ข. ยุทธศาสตร์การพัฒนาของ อปท. ในเขตจังหวัดที่ ๒ ด้านสร้างความเข้มแข็งของครอบครัว ชุมชน และสังคม
ยุทธศาสตร์การพัฒนาของ ทต.คูเมืองที่ ๓ การพัฒนาด้านโครงสร้างพื้นฐาน

๒.๒ งบประมาณการกิจการประปา : งานกิจการประปา

ที่	โครงการ	วัตถุประสงค์	เป้าหมาย (ผลผลิตของ โครงการ)	งบประมาณ					ตัวชี้วัด (KPI)	ผลที่คาดว่าจะ ได้รับ	หน่วยงาน รับผิดชอบหลัก
				๒๕๖๑ (บาท)	๒๕๖๒ (บาท)	๒๕๖๓ (บาท)	๒๕๖๔ (บาท)	๒๕๖๕ (บาท)			
๓	เครื่องกรองระบบ ประปาหมู่บ้านให้น้ำ ใส	เพื่อให้มีน้ำใช้ที่ใส สะอาดได้มาตรฐาน	เครื่องกรองน้ำ ระบบประ ปาหมู่บ้านหมู่ที่ ๑-๑๐	๒,๒๐๐,๐๐๐	๒,๒๐๐,๐๐๐	๒,๒๐๐,๐๐๐	๒,๒๐๐,๐๐๐	๕๒๐๐,๐๐๐	เครื่องกรอง น้ำใสจำนวน ๕ เครื่อง	ให้ประชาชน ภายในตำบลมีน้ำ อุปโภคบริโภคที่ใส สะอาดได้ มาตรฐาน	กองช่าง
๔	ซ่อมแซมระบบประปา ขยายเขตท่อเมน ท่อ ส่งภายในหมู่บ้าน ภายในตำบล	เพื่อให้ประชาชนมีน้ำ สะอาดอุปโภค-บริโภค	ซ่อมแซม ระบบประปา และขยายท่อ ส่งระบบ ประปาภายใน ตำบล	๑,๒๐๐,๐๐๐	๑,๒๐๐,๐๐๐	๑,๒๐๐,๐๐๐	๑,๒๐๐,๐๐๐	๑,๒๐๐,๐๐๐	ไม่น้อยกว่า ๑ จุด	ให้ประชาชน ภายในตำบลมีน้ำ อุปโภคบริโภคที่ใส สะอาดได้ มาตรฐานใช้อย่าง ทั่วถึง	กองช่าง
๕	เจาะบาดาลเพื่อทำ ประปาใต้ดิน หมู่ที่๑- หมู่ที่๑๐	เพื่อให้ประชาชนได้ใช้ น้ำประปาอย่างทั่วถึง และสะอาด	หมู่ที่๑- หมู่ที่ ๑๐	๕๐๐,๐๐๐	๕๐๐,๐๐๐	๕๐๐,๐๐๐	๕๐๐,๐๐๐	๕๐๐,๐๐๐	ไม่น้อยกว่า ๑ หมู่บ้าน	ให้ประชาชน ภายในตำบลมีน้ำ อุปโภคบริโภคที่ใส สะอาด	กองช่าง
รวม ๕ โครงการ				๑๔,๓๐๐,๐๐๐	๑๔,๓๐๐,๐๐๐	๑๔,๓๐๐,๐๐๐	๑๔,๓๐๐,๐๐๐	๑๔,๓๐๐,๐๐๐			

รายละเอียดโครงการพัฒนา
แผนพัฒนาท้องถิ่น (พ.ศ. ๒๕๖๑ - ๒๕๖๕)
เทศบาลตำบลคูเมือง อำเภอเมืองสรวง จังหวัดร้อยเอ็ด

แบบ ผ. ๐๒

บัญชีครุภัณฑ์
แผนพัฒนาท้องถิ่น ๕ ปี (พ.ศ. ๒๕๖๑ - ๒๕๖๕)
เทศบาลตำบลคูเมือง

แบบ ผ.

ก. ยุทธศาสตร์จังหวัดที่ 5 รักษาความมั่นคงภายในและการบริหารจัดการบ้านเมืองที่ดี
ข. ยุทธศาสตร์การพัฒนาของ อปท. ในเขตจังหวัดร้อยเอ็ด ยุทธศาสตร์ที่ 3 การพัฒนาที่สมดุลและยั่งยืน
ยุทธศาสตร์การพัฒนา อปท. ที่ 3 การพัฒนาด้านสังคมและยกระดับคุณภาพชีวิต

ที่	แผนงาน	หมวด	ประเภท	วัตถุประสงค์	เป้าหมาย (ผลผลิตของครุภัณฑ์)	งบประมาณและที่ผ่านมา					หน่วยงาน ที่รับผิดชอบ หลัก
						๒๕๖๑	๒๕๖๒	๒๕๖๓	๒๕๖๔	2565	
๑	แผนงานบริหารงานทั่วไป	ครุภัณฑ์	ครุภัณฑ์สำนักงาน	เพื่อจัดหาเครื่องคอมพิวเตอร์สำนักงาน	เครื่องคอมพิวเตอร์สำนักงาน (จอขนาดไม่น้อยกว่า ๑๘.๕ นิ้ว) จำนวน ๑ เครื่อง โดยมีคุณลักษณะพื้นฐาน - ตามประกาศเกณฑ์ราคากลางและคุณลักษณะพื้นฐานครุภัณฑ์คอมพิวเตอร์ของกระทรวงเทคโนโลยีสารสนเทศและการสื่อสาร	22,000	22,๐๐๐	22,000	2๒,0๐๐	2๒,0๐๐	สำนักปลัดเทศบาล
๒	แผนงานบริหารงานทั่วไป	ครุภัณฑ์	ครุภัณฑ์สำนักงาน	เพื่อจัดหาตู้เหล็กบานเลื่อนกระจกสำนักงาน	ตู้เหล็กบานเลื่อนกระจก โดยมีรายละเอียดดังนี้ ๑) ตัวตู้ผลิตจากวัสดุเหล็กแผ่นรีดเย็น ๒) บานเลื่อนกระจกสามารถเลื่อนไปม	๖,๐๐๐	๖,๐๐๐	๖,๕๐๐	๓๐,๐๐๐	๓๐,๐๐๐	สำนักปลัดเทศบาล

บัญชีครุภัณฑ์
แผนพัฒนาท้องถิ่น ๕ ปี (พ.ศ. ๒๕๖๑ - ๒๕๖๕)
เทศบาลตำบลคูเมือง

แบบ ผ.

					าได้ ๓) ในตู้มีแผ่นชั้น ๒ แผ่น สามารถปรับระดับได้ตามต้องการ ๔) มีล้อเลื่อน ๕) ได้รับมาตรฐาน มอก. (ปี ๖๑ : จำนวน ๑ หลัง) (ปี ๖๒ : จำนวน ๑ หลัง) (ปี ๖๓ : จำนวน ๑ หลัง) (ปี ๖๔ : จำนวน ๒ หลัง)						
--	--	--	--	--	--	--	--	--	--	--	--

บัญชีครุภัณฑ์
แผนพัฒนาท้องถิ่น ๕ ปี (พ.ศ. ๒๕๖๑ - ๒๕๖๕)
เทศบาลตำบลคูเมือง

แบบ ผ.

ก. ยุทธศาสตร์จังหวัดที่ 5 รักษาความมั่นคงภายในและการบริหารจัดการบ้านเมืองที่ดี
 ข. ยุทธศาสตร์การพัฒนาของ อปท. ในเขตจังหวัดร้อยเอ็ด ยุทธศาสตร์ที่ 3 การพัฒนาที่สมดุลและยั่งยืน
 ยุทธศาสตร์การพัฒนา อปท. ที่ 3 การพัฒนาด้านสังคมและยกระดับคุณภาพชีวิต

ที่	แผนงาน	หมวด	ประเภท	วัตถุประสงค์	เป้าหมาย (ผลผลิตของครุภัณฑ์)	งบประมาณและที่ผ่านมา				25625	หน่วยงาน ที่รับผิดชอบหลัก
						๒๕๖๑	๒๕๖๒	๒๕๖๓	๒๕๖๔		
๓	แผนงานบริหารงานทั่วไป	ครุภัณฑ์	ครุภัณฑ์สำนักงาน	เพื่อจัดหาตู้เหล็กเก็บแฟ้มเอกสาร ๒ บานพับ สำหรับงานสำนักงาน	ตู้เหล็กเก็บแฟ้มเอกสาร ๒ บานพับ โดยมีรายละเอียดดังนี้ ๑) ตัวตู้ผลิตจากวัสดุเหล็กแผ่นรีดเย็น ๒) มี ๒ บานพับ ๓) มีล้อเลื่อน ๔) ได้รับมาตรฐาน มอก. (ปี ๖๑ : จำนวน ๑ หลัง) (ปี ๖๒ : จำนวน ๑ หลัง) (ปี ๖๓ : จำนวน ๑ หลัง) (ปี ๖๔ : จำนวน ๒ หลัง)	๖,๐๐๐	๖,๐๐๐	๖,๕๐๐	๓๐,๐๐๐	30,000	สำนักปลัดเทศบาล

บัญชีครุภัณฑ์
แผนพัฒนาท้องถิ่น ๕ ปี (พ.ศ. ๒๕๖๑ - ๒๕๖๕)
เทศบาลตำบลคูเมือง

แบบ ผ.

4	แผนงานบริหารงานทั่วไป	ครุภัณฑ์	ครุภัณฑ์ไฟฟ้าและวิทยุ	เพื่อจัดหาเครื่องขยายเสียงแบบลากจูงสำหรับใช้ในงานเทศบาล	เครื่องขยายเสียง แบบลากจูง จำนวน ๑ เครื่อง โดยมีรายละเอียดดังนี้ ๑) ขนาดลำโพงไม่น้อยกว่า ๑๕ นิ้ว ๒) กำลังขับไม่น้อยกว่า ๒๕๐ วัตต์ ๓) ไมค์ลอย ๒ ตัว ๔) มี USB/SD เล่น MP๓/FM พร้อมรีโมทคอนโทรล ๕) สามารถบันทึกเสียงได้ ๖) มีล้อลากพร้อมมือจับง่ายในการเคลื่อนย้าย	๘,๐๐๐	-	15,000	20,000	25,000	สำนักปลัดเทศบาล
---	-----------------------	----------	-----------------------	---	--	-------	---	--------	--------	--------	-----------------

บัญชีครุภัณฑ์
แผนพัฒนาท้องถิ่น ๕ ปี (พ.ศ. ๒๕๖๑ - ๒๕๖๕)
เทศบาลตำบลคูเมือง

แบบ ผ.

- ก. ยุทธศาสตร์จังหวัดที่ 5 รักษาความมั่นคงภายในและการบริหารจัดการบ้านเมืองที่ดี
 ข. ยุทธศาสตร์การพัฒนาของ อปท. ในเขตจังหวัดร้อยเอ็ด ยุทธศาสตร์ที่ 3 การพัฒนาที่สมดุลและยั่งยืน
 ยุทธศาสตร์การพัฒนา อปท. ที่ 3 การพัฒนาด้านสังคมและยกระดับคุณภาพชีวิต

ที่	แผนงาน	หมวด	ประเภท	วัตถุประสงค์	เป้าหมาย (ผลผลิตของครุภัณฑ์)	งบประมาณและที่ผ่านมา					หน่วยงาน ที่รับผิดชอบ หลัก
						๒๕๖๑	๒๕๖๒	๒๕๖๓	๒๕๖๔	2565	
5	แผนงานบริหารงานทั่วไป	ครุภัณฑ์	ครุภัณฑ์คอมพิวเตอร์	เพื่อจัดหาเครื่องสำรองไฟฟ้าสำหรับงานสำนักงาน	เครื่องสำรองไฟฟ้า ขนาด ๑ KVA โดยมีคุณลักษณะพื้นฐาน - ตามประกาศเกณฑ์ราคากลางและคุณลักษณะพื้นฐานครุภัณฑ์คอมพิวเตอร์ของกระทรวงเทคโนโลยีสารสนเทศและการสื่อสาร (ปี ๖๑ จำนวน ๑ เครื่อง) (ปี ๖๓ จำนวน ๒ เครื่อง) (ปี ๖๔ จำนวน ๒ เครื่อง)	๖,๑๐๐	-	๑๔,๐๐๐	๑๕,๐๐๐	15,000	สำนักปลัดเทศบาล กองคลัง
6	แผนงานบริหารงานทั่วไป	ครุภัณฑ์	ครุภัณฑ์คอมพิวเตอร์	เพื่อจัดหาเครื่องพิมพ์เลเซอร์/ชนิดขาวดำ led ขาวดำ (๓๐ หน้า/นาที่) สำหรับงานสำนักงาน	เครื่องพิมพ์ชนิดเลเซอร์/ชนิด LED ขาวดำ (๓๐ หน้า/นาที่) โดยมีคุณลักษณะพื้นฐาน - ตามประกาศเกณฑ์ราคากลางและคุณลักษณะพื้นฐานครุภัณฑ์คอมพิวเตอร์ของกระทรวงเทคโนโลยีสารสนเทศและการสื่อสาร	๗,๙๐๐	7,900	7,900	7,900	7,900	สำนักปลัดเทศบาล

บัญชีครุภัณฑ์
แผนพัฒนาท้องถิ่น ๕ ปี (พ.ศ. ๒๕๖๑ - ๒๕๖๕)
เทศบาลตำบลคูเมือง

แบบ ผ.

				น	นโยยสารสนเทศและการสื่อสาร						
7	แผนงานการรักษาความสงบภายใน	ครุภัณฑ์	ครุภัณฑ์คอมพิวเตอร์	เพื่อจัดหาเครื่องคอมพิวเตอร์สำหรับงานสำนักงาน	เครื่องคอมพิวเตอร์สำหรับงานสำนักงาน (จอขนาดไม่น้อยกว่า ๑๘.๕ นิ้ว) จำนวน ๑ เครื่อง โดยมีคุณลักษณะพื้นฐาน - ตามประกาศเกณฑ์ราคากลางและคุณลักษณะพื้นฐานครุภัณฑ์คอมพิวเตอร์ของกระทรวงเทคโนโลยีสารสนเทศและการสื่อสาร	22,๐๐๐	-	-	-	-	สำนักปลัดเทศบาล

ก. ยุทธศาสตร์จังหวัดที่ 5 รักษาความมั่นคงภายในและการบริหารจัดการบ้านเมือง

ข. ยุทธศาสตร์การพัฒนาของ อปท. ในเขตจังหวัดร้อยเอ็ด ยุทธศาสตร์ที่ 3 การพัฒนาที่สมดุลและยั่งยืน

ยุทธศาสตร์การพัฒนา อปท. ที่ 3 การพัฒนาด้านสังคมและยกระดับคุณภาพชีวิต

ที่	แผนงาน	หมวด	ประเภท	วัตถุประสงค์	เป้าหมาย (ผลผลิตของครุภัณฑ์)	งบประมาณและที่ผ่านมา					หน่วยงานที่รับผิดชอบหลัก	
						๒๕๖๑	๒๕๖๒	๒๕๖๓	๒๕๖๔	2565		
8	แผนงานการรักษาความสงบภายใน	ครุภัณฑ์	ครุภัณฑ์ไฟฟ้าและวิทยุ	- เพื่อจัดหาและติดตั้งกล่องโทรทัศน์วงจรปิดชนิดไอพี	ครุภัณฑ์ไฟฟ้าและวิทยุ - กล่องโทรทัศน์วงจรปิดชนิดไอพี แบบมุกกล่องคงที่ สำหรับติดตั้งภายนอกอาคาร	๑๔๐,๐๐๐	๑๗๕,๐๐๐	๒๑๐,๐๐๐	๒๔๕,๐๐๐	250,000	0	สำนักปลัดเทศบาล

บัญชีครุภัณฑ์
แผนพัฒนาท้องถิ่น ๕ ปี (พ.ศ. ๒๕๖๑ - ๒๕๖๕)
เทศบาลตำบลคูเมือง

แบบ ผ.

				แบบมุมกล้องคงที่ สำหรับติดตั้งภายนอกอาคาร (Outdoor Fixed Network Camera) สำหรับใช้ป้องกันชีวิตและทรัพย์สินของประชาชนให้อยู่ในความปลอดภัย (เสนอโดยชุมชนที่ ๑-๖) (จากแผนชุมชนปี ๖๐)	(Outdoor Fixed Network Camera) โดยมีคุณลักษณะตามประกาศเกณฑ์ราคากลางและคุณลักษณะพื้นฐานของระบบกล้องโทรทัศน์วงจรปิดของกระทรวงเทคโนโลยีสารสนเทศและการสื่อสาร (ปี ๖๑ จำนวน ๔ ตัว) (ปี ๖๒ จำนวน ๕ ตัว) (ปี ๖๓ จำนวน ๖ ตัว) (ปี ๖๔ จำนวน ๗ ตัว)						
9	แผนงานการพาณิชย์	ครุภัณฑ์	ครุภัณฑ์การเกษตร	เพื่อจัดหาเครื่องสูบน้ำมอเตอร์ไฟฟ้าแบบหอยโข่งใช้มอเตอร์ไฟฟ้า	- เครื่องสูบน้ำ แบบหอยโข่งใช้มอเตอร์ไฟฟ้าขนาดท่อส่งไม่น้อยกว่า 2 นิ้ว - ตามบัญชีราคามาตรฐานครุภัณฑ์ของสำนักมาตรฐานงบประมาณ ๑ สำนักงานงบประมาณ	33,000	33,000	33,000	33,000	33,000	กองช่าง

บัญชีครุภัณฑ์
แผนพัฒนาท้องถิ่น ๕ ปี (พ.ศ. ๒๕๖๑ - ๒๕๖๕)
เทศบาลตำบลคูเมือง

แบบ ผ.

- ก. ยุทธศาสตร์จังหวัดที่ 5 รักษาความมั่นคงภายในและการบริหารจัดการบ้านเมืองที่ดี
 ข. ยุทธศาสตร์การพัฒนาของ อปท. ในเขตจังหวัดร้อยเอ็ด ยุทธศาสตร์ที่ 4 สร้างเสริมสมรรถนะประชาชนและพลังงานทางสังคม
 ยุทธศาสตร์การพัฒนา อปท. ที่ 3 การพัฒนาด้านสังคมและยกระดับคุณภาพชีวิต

ที่	แผนงาน	หมวด	ประเภท	วัตถุประสงค์	เป้าหมาย (ผลผลิตของครุภัณฑ์)	งบประมาณและที่ผ่านมา					หน่วยงาน ที่รับผิดชอบ เป็นหลัก
						๒๕๖๑	๒๕๖๒	๒๕๖๓	๒๕๖๔	๒๕๖๕	
10	แผนงาน การพาณิชย์	ครุภัณฑ์	ครุภัณฑ์ก ารเกษตร	เพื่อจัดหาเครื่องสู บน้ำมอเตอร์ไฟฟ้า แบบหอยโข่ง ใช้มอเตอร์ไฟฟ้า	- เครื่องสูบน้ำ แบบหอยโข่ง ใช้มอเตอร์ไฟฟ้าขนาดท่อส่งไม่น้อย กว่า 3 นิ้ว - ตามบัญชีราคามาตรฐานครุภัณฑ์ ของสำนักมาตรฐานงบประมาณ ๑ สำนักงานงบประมาณ	32,000	32,000	32,000	32,000	32,000	กองช่าง
11	แผนงาน การพาณิชย์	ครุภัณฑ์	ครุภัณฑ์ก ารเกษตร	เพื่อจัดหาเครื่องสู บน้ำมอเตอร์ไฟฟ้า แบบจุ่มใต้ น้ำใช้มอเตอร์ไฟฟ้า	- เครื่องสูบน้ำ แบบจุ่มใต้น้ำ ใช้มอเตอร์ไฟฟ้าขนาดท่อส่งไม่น้อย กว่า 1 1/4 นิ้ว(1.5 แรงม้า) - ตามบัญชีราคามาตรฐานครุภัณฑ์ ของสำนักมาตรฐานงบประมาณ ๑ สำนักงานงบประมาณ	22,000	22,000	22,000	22,000	32,000	กองช่าง

บัญชีครุภัณฑ์
แผนพัฒนาท้องถิ่น ๕ ปี (พ.ศ. ๒๕๖๑ - ๒๕๖๕)
เทศบาลตำบลคูเมือง

แบบ ผ.

12	แผนงาน คหะและชุมชน	ครุภัณฑ์	ครุภัณฑ์สำนักงาน	เพื่อจัดหาเครื่องคอมพิวเตอร์สำนักงาน	เครื่องคอมพิวเตอร์สำนักงาน (จอขนาดไม่น้อยกว่า ๑๘.๕ นิ้ว) จำนวน ๑ เครื่อง โดยมีคุณลักษณะพื้นฐาน - ตามประกาศเกณฑ์ราคากลางและคุณลักษณะพื้นฐานครุภัณฑ์คอมพิวเตอร์ของกระทรวงเทคโนโลยีสารสนเทศและการสื่อสาร	22,000	22,๐๐๐	22,000	2๒,0๐๐	22,000	กองช่าง
13	แผนงานบริหารงานทั่วไป	ครุภัณฑ์	ครุภัณฑ์คอมพิวเตอร์	เพื่อจัดหาเครื่องพิมพ์เลเซอร์/ชนิดขาวดำ led สีแบบ Network (18 หน้า/นาทื)สำหรับงานสำนักงาน	เครื่องพิมพ์ชนิดเลเซอร์/ชนิด LED สีแบบ Network (18 หน้า/นาทื) โดยมีคุณลักษณะพื้นฐาน - ตามประกาศเกณฑ์ราคากลางและคุณลักษณะพื้นฐานครุภัณฑ์คอมพิวเตอร์ของกระทรวงเทคโนโลยีสารสนเทศและการสื่อสาร	12,0๐๐	12,000	12,000	12,000	12,000	สำนักปลัด

บัญชีครุภัณฑ์
แผนพัฒนาท้องถิ่น ๕ ปี (พ.ศ. ๒๕๖๑ - ๒๕๖๕)
เทศบาลตำบลคูเมือง

แบบ ผ.

ก. ยุทธศาสตร์จังหวัดที่ 3 ยกระดับคุณภาพชีวิต และสร้างความเข้มแข็งของครอบครัว ชุมชน และสังคม
 ข. ยุทธศาสตร์การพัฒนาของ อปท. ในเขตจังหวัดร้อยเอ็ด ยุทธศาสตร์ที่ 2 ด้านการสร้าง ความเข้มแข็งของครอบครัวและสังคม
 ยุทธศาสตร์การพัฒนา อปท. ที่ 3 การพัฒนา ด้านสังคมและยกระดับคุณภาพชีวิต

ที่	แผนงาน	หมวด	ประเภท	วัตถุประสงค์	เป้าหมาย (ผลผลิตของครุภัณฑ์)	งบประมาณและที่ผ่านมา					หน่วยงาน ที่รับผิดชอบหลัก
						๒๕๖๑	๒๕๖๒	๒๕๖๓	๒๕๖๔	2565	
๑4	แผนงานบริหารงานทั่วไป	ครุภัณฑ์	ครุภัณฑ์สำนักงาน	เพื่อจัดหาเครื่องคอมพิวเตอร์สำนักงาน จำนวน ๑ เครื่อง โดยมีคุณลักษณะพื้นฐาน - ตามประกาศเกณฑ์ราคากลางและคุณลักษณะพื้นฐานครุภัณฑ์คอมพิวเตอร์ของกระทรวงเทคโนโลยีสารสนเทศและการสื่อสาร	เครื่องคอมพิวเตอร์สำนักงาน (จอขนาดไม่น้อยกว่า ๑๘.๕ นิ้ว) จำนวน ๑ เครื่อง โดยมีคุณลักษณะพื้นฐาน - ตามประกาศเกณฑ์ราคากลางและคุณลักษณะพื้นฐานครุภัณฑ์คอมพิวเตอร์ของกระทรวงเทคโนโลยีสารสนเทศและการสื่อสาร	22,000	22,๐๐๐	22,000	2๒,0๐๐	22,000	กองคลัง
15	แผนงานบริหารงานทั่วไป	ครุภัณฑ์	ครุภัณฑ์คอมพิวเตอร์	เพื่อจัดหาเครื่องพิมพ์เลเซอร์/ชนิดขาวดำ led ขาวดำ (๓๐ หน้า/นาทิต) สำหรับงานสำนักงาน	เครื่องพิมพ์ชนิดเลเซอร์/ชนิด LED ขาวดำ (๓๐ หน้า/นาทิต) โดย มีคุณลักษณะพื้นฐาน - ตามประกาศเกณฑ์ราคากลางและคุณลักษณะพื้นฐานครุภัณฑ์คอมพิวเตอร์ของกระทรวงเทคโนโลยีสารสนเทศและการสื่อสาร	๗,๙๐๐	7,900	7,900	-	7,900	สำนักปลัดเทศบาล กองคลัง

บัญชีครุภัณฑ์
แผนพัฒนาท้องถิ่น ๕ ปี (พ.ศ. ๒๕๖๑ - ๒๕๖๕)
เทศบาลตำบลคูเมือง

แบบ ผ.

				น	ารสนเทศและการสื่อสาร						
16	แผนงานค หะและชุมช น	ครุภัณฑ์	ครุภัณฑ์ค อมพิวเตอร์	เพื่อจัดหาเครื่อง พิมพ์เลเซอร์/ ชนิดขาวดำ led ขาวดำ (๓๐ หน้า/นาที่)สำห รับงานสำนักงา น	เครื่องพิมพ์ชนิดเลเซอร์/ชนิด LED ขาวดำ (๓๐ หน้า/นาที่) โดยมีคุณลักษณะพื้นฐาน - ตามประกาศเกณฑ์ราคากลางและ คุณลักษณะพื้นฐานครุภัณฑ์คอม พิวเตอร์ของกระทรวงเทคโนโลยีส ารสนเทศและการสื่อสาร	๗,๙๐๐	7,900	7,900	-	7.900	กองช่าง

บัญชีครุภัณฑ์
แผนพัฒนาท้องถิ่น ๕ ปี (พ.ศ. ๒๕๖๑ - ๒๕๖๕)
เทศบาลตำบลคูเมือง

แบบ ผ.

- ก. ยุทธศาสตร์จังหวัดที่ 3 ยกระดับคุณภาพชีวิต และสร้างความเข้มแข็งของครอบครัว ชุมชน และสังคม
 ข. ยุทธศาสตร์การพัฒนาของ อปท. ในเขตจังหวัดร้อยเอ็ด ยุทธศาสตร์ที่ 2 ด้านการสร้างความเข้มแข็งของครอบครัวและสังคม
 ยุทธศาสตร์การพัฒนา อปท. ที่ 3 การพัฒนาด้านสังคมและยกระดับคุณภาพชีวิต

ที่	แผนงาน	หมวด	ประเภท	วัตถุประสงค์	เป้าหมาย (ผลผลิตของครุภัณฑ์)	งบประมาณและที่ผ่านมา					หน่วย งาน ที่รับผิ ดชอบ หลัก	
						๒๕๖๑	๒๕๖๒	๒๕๖๓	๒๕๖๔	2565		
๑7	แผนงานเคหะ และชุมชน	ครุภัณฑ์	ครุภัณฑ์	เพื่อจัดหาเครื่อง เจาะคอนกรีต	เครื่องเจาะคอนกรีต		150,000	150,000	150,000	150,000	150,000	กองช่าง
18	แผนงานเคหะ และชุมชน	ครุภัณฑ์	ครุภัณฑ์	เพื่อจัดหาชุดท ดสอบลูกปูน	ชุดทดสอบลูกปูน/แท่นตัดเหล็ก ไฟเบอร์		150,000	150,000	150,000	150,000	150,000	กองช่าง
19	แผนงานเคหะ และชุมชน	ครุภัณฑ์	ครุภัณฑ์	เพื่อจัดหารถยนต์	รถยนต์		550,000	550,000	550,000	550,000	550,000	กองช่าง
20	แผนงานการศึกษา แผนงานบริหาร งานทั่วไป	ครุภัณฑ์	ครุภัณฑ์	จัดหาโต๊ะทำงาน พร้อมเก้าอี้/ เก้าอี้สายบริหาร	โต๊ะทำงานพร้อมเก้าอี้/เก้าอี้สาย บริหาร			20,000	20,000	20,000	20,000	สำนักปลัด คลัง ช่าง
21	แผนงานบริหาร งานทั่วไป	ครุภัณฑ์	ครุภัณฑ์	เครื่องอ่านบัตร	เครื่องอ่านบัตร		30,000	30,000	30,000	30,000	30,000	สำนัก ปลัด

บัญชีครุภัณฑ์
แผนพัฒนาท้องถิ่น ๕ ปี (พ.ศ. ๒๕๖๑ - ๒๕๖๕)
เทศบาลตำบลคูเมือง

แบบ ผ.

- ก. ยุทธศาสตร์จังหวัดที่ 3 ยกระดับคุณภาพชีวิต และสร้างความเข้มแข็งของครอบครัว ชุมชน และสังคม
 ข. ยุทธศาสตร์การพัฒนาของ อปท. ในเขตจังหวัดร้อยเอ็ด ยุทธศาสตร์ที่ 2 ด้านการสร้าง ความเข้มแข็งของครอบครัวและสังคม
 ยุทธศาสตร์การพัฒนา อปท. ที่ 3 การพัฒนาสังคมและยกระดับคุณภาพชีวิต

ที่	แผนงาน	หมวด	ประเภท	วัตถุประสงค์	เป้าหมาย (ผลผลิตของครุภัณฑ์)	งบประมาณและที่ผ่านมา					หน่วยงาน ที่รับผิดชอบหลัก
						๒๕๖๑	๒๕๖๒	๒๕๖๓	๒๕๖๔	2565	
22	แผนงานบริหารงานทั่วไป	ครุภัณฑ์	ครุภัณฑ์สำนักงาน	เพื่อจัดหาเครื่องคอมพิวเตอร์สำนักงาน	เครื่องคอมพิวเตอร์สำนักงาน (จอขนาดไม่น้อยกว่า ๑๘.๕ นิ้ว) จำนวน ๑ เครื่อง โดยมีคุณลักษณะพื้นฐาน - ตามประกาศเกณฑ์ราคากลางและคุณลักษณะพื้นฐานครุภัณฑ์คอมพิวเตอร์ของกระทรวงเทคโนโลยีสารสนเทศและการสื่อสาร		22,๐๐๐	22,000	2๒,0๐๐	22,000	สำนักปลัด งานการศึกษา

บัญชีครุภัณฑ์
แผนพัฒนาท้องถิ่น ๕ ปี (พ.ศ. ๒๕๖๑ - ๒๕๖๕)

แบบ ผ.

เทศบาลตำบลคูเมือง

23	แผนงานบริหารงานทั่วไป	ครุภัณฑ์	ครุภัณฑ์คอมพิวเตอร์	เพื่อจัดหาเครื่องพิมพ์เลเซอร์/ชนิดขาวดำ led ขาวดำ (๓๐ หน้า/นาทื)สำหรับงานสำนักงาน	เครื่องพิมพ์ชนิดเลเซอร์/ชนิด LED ขาวดำ (๓๐ หน้า/นาทื) โดยมีคุณลักษณะพื้นฐาน - ตามประกาศเกณฑ์ราคากลางและคุณลักษณะพื้นฐานครุภัณฑ์คอมพิวเตอร์ของกระทรวงเทคโนโลยีสารสนเทศและการสื่อสาร		7,900	7,900	๗,๙๐๐	7,900	สำนักปลัดงานการศึกษา
24	แผนงานบริหารงานทั่วไป	ครุภัณฑ์	ครุภัณฑ์สำนักงาน	ประตูกระจกบานเลื่อน 100X200 ซม.	ประตูกระจกบานเลื่อน 100X200 ซม.		10,000	10,000	10,000	10,000	สำนักปลัด
25	แผนงานบริหารงานทั่วไป	ครุภัณฑ์	ครุภัณฑ์สำนักงาน	เครื่องปรับอากาศ	เครื่องปรับอากาศฯ		50,000	50,000	50,000	50,000	สำนักปลัด กองคลัง

ส่วนที่ ๔

การติดตามและประเมินผล

๔.๑ การติดตามและประเมินผลยุทธศาสตร์ขององค์กรปกครองส่วนท้องถิ่นในเขตจังหวัด

ตามพระราชบัญญัติกำหนดแผนและขั้นตอนการกระจายอำนาจให้แก่องค์กรปกครองส่วนท้องถิ่น พ.ศ. ๒๕๔๒ ได้กำหนดให้องค์กรปกครองส่วนท้องถิ่น มีอำนาจและหน้าที่ในการจัดทำแผนพัฒนาท้องถิ่นของตนเอง โดยในการจัดทำแผนพัฒนาขององค์กรปกครองส่วนท้องถิ่นนั้น จะต้องดำเนินการตามระเบียบกระทรวงมหาดไทย ว่าด้วยการจัดทำแผนพัฒนาขององค์กรปกครองส่วนท้องถิ่น พ.ศ. ๒๕๔๘ และที่แก้ไขเพิ่มเติมถึง (ฉบับที่ ๓) พ.ศ. ๒๕๖๑ ทั้งนี้ แผนพัฒนาท้องถิ่นจะต้องสอดคล้องกับแผนพัฒนาจังหวัด ยุทธศาสตร์การพัฒนาขององค์กรปกครองส่วนท้องถิ่นในเขตจังหวัด แผนพัฒนาอำเภอ แผนพัฒนาตำบล แผนพัฒนาหมู่บ้านหรือแผนชุมชน อันมีลักษณะเป็นการกำหนดรายละเอียดแผนงาน ดังนั้น จึงต้องมีการกำหนดยุทธศาสตร์การพัฒนาขององค์กรปกครองส่วนท้องถิ่นในเขตจังหวัดขึ้น ตามกระบวนการพิจารณาจากประชาคมท้องถิ่นระดับจังหวัด ร่วมกับคณะกรรมการพัฒนาองค์การบริหารส่วนจังหวัด คณะกรรมการประสานแผนพัฒนาท้องถิ่นระดับจังหวัด ผู้แทนองค์กรปกครองส่วนท้องถิ่นในเขตจังหวัด ร่วมกันจัดทำ ทบทวน หรือเปลี่ยนแปลงยุทธศาสตร์การพัฒนาขององค์กรปกครองส่วนท้องถิ่นในเขตจังหวัด เพื่อให้การจัดทำแผนพัฒนาขององค์กรปกครองส่วนท้องถิ่นเกิดประสิทธิภาพ ประสิทธิผล โดยนำยุทธศาสตร์การพัฒนาขององค์กรปกครองส่วนท้องถิ่นในเขตจังหวัดไปใช้เป็นแนวทางในการจัดทำแผนพัฒนาท้องถิ่นของตนเองได้ต่อไป และเพื่อให้สามารถบูรณาการกับแผนพัฒนาจังหวัด แผนปฏิบัติการประจำปีของจังหวัดและตอบสนองความต้องการของประชาชนอันจะนำไปสู่การจัดทำงบประมาณ ที่มีประสิทธิภาพในท้องถิ่นได้อย่างแท้จริง เป็นเครื่องมือในการพัฒนาท้องถิ่นให้เข้มแข็ง เกิดประโยชน์สูงสุดต่อประชาชนในท้องถิ่น

ดังนั้น องค์กรปกครองส่วนท้องถิ่น จึงต้องกำหนดยุทธศาสตร์การพัฒนาขององค์กรปกครองส่วนท้องถิ่นให้สอดคล้องยุทธศาสตร์การพัฒนาขององค์กรปกครองส่วนท้องถิ่นในเขตจังหวัด เพื่อนำไปสู่การบูรณาการร่วมกัน ให้เกิดความสอดคล้องกับแผนพัฒนาจังหวัด สามารถเชื่อมโยงไปสู่แผนพัฒนากลุ่มจังหวัด แผนพัฒนาภาค แผนพัฒนาเศรษฐกิจและสังคมแห่งชาติ ฉบับที่ ๑๒ แผนยุทธศาสตร์ชาติ ๒๐ ปี ไทยแลนด์ ๔.๐ และในการจัดทำแผนพัฒนาท้องถิ่น (พ.ศ. ๒๕๖๑ – ๒๕๖๕) จะต้องมีการติดตามและติดตามและประเมินผลยุทธศาสตร์เพื่อความสอดคล้องแผนพัฒนาท้องถิ่นขององค์กรปกครองส่วนท้องถิ่น ตามระเบียบกระทรวงมหาดไทย ว่าด้วยการจัดทำแผนขององค์กรปกครองส่วนท้องถิ่น พ.ศ. ๒๕๔๘ และที่แก้ไขเพิ่มเติมถึง (ฉบับที่ ๓) พ.ศ. ๒๕๖๑ โดยคณะกรรมการติดตามและประเมินผลแผนพัฒนาท้องถิ่น จะต้องดำเนินการให้คะแนนตามเกณฑ์ที่กำหนดไว้ ซึ่งเป็นส่วนหนึ่งของการติดตามและประเมินผลแผนพัฒนา โดยดำเนินการให้แล้วเสร็จภายในหกสิบวัน นับแต่วันที่ประกาศใช้งบประมาณรายจ่าย รายละเอียดแนวทางการพิจารณาตามหนังสือกระทรวงมหาดไทย ด่วนที่สุด ที่ มท ๐๘๑๐.๓/ว ๒๙๓๑ ลงวันที่ ๑๕ พฤษภาคม ๒๕๖๒ เรื่อง ชักซ้อมแนวทางการทบทวนแผนพัฒนาท้องถิ่น (พ.ศ. ๒๕๖๑ – ๒๕๖๕) ขององค์กรปกครองส่วนท้องถิ่น ดังนี้

แนวทางการพิจารณาการติดตามและประเมินผลยุทธศาสตร์
เพื่อความสอดคล้องแผนพัฒนาท้องถิ่นขององค์กรปกครองส่วนท้องถิ่น

ประเด็นการพิจารณา	คะแนน
๑. ข้อมูลสภาพทั่วไปและข้อมูลพื้นฐานขององค์กรปกครองส่วนท้องถิ่น	๒๐
๒. การวิเคราะห์สถานการณ์และศักยภาพ	๒๐
๓. ยุทธศาสตร์ประกอบด้วย	๖๐
๓.๑ ยุทธศาสตร์ขององค์กรปกครองส่วนท้องถิ่น	(๑๐)
๓.๒ ยุทธศาสตร์ขององค์กรปกครองส่วนท้องถิ่นในเขตจังหวัด	(๑๐)
๓.๓ ยุทธศาสตร์จังหวัด	(๑๐)
๓.๔ วิสัยทัศน์	(๕)
๓.๕ กลยุทธ์	(๕)
๓.๖ เป้าประสงค์ของแต่ละประเด็นกลยุทธ์	(๕)
๓.๗ จุดยืนทางยุทธศาสตร์	(๕)
๓.๘ แผนงาน	(๕)
๓.๙ ความเชื่อมโยงของยุทธศาสตร์ในภาพรวม	(๕)
รวมคะแนน	๑๐๐

แนวทางเบื้องต้นในการให้คะแนนแนวทางการพิจารณาการติดตามและประเมินผลยุทธศาสตร์
เพื่อความสอดคล้องแผนพัฒนาท้องถิ่นขององค์กรปกครองส่วนท้องถิ่น

ประเด็นการพิจารณา	รายละเอียดหลักเกณฑ์	คะแนนเต็ม	คะแนนที่ได้
๑. ข้อมูลสภาพทั่วไปและข้อมูลพื้นฐานขององค์กรปกครองส่วนท้องถิ่น	ควรประกอบด้วยข้อมูลดังนี้ (๑) ข้อมูลเกี่ยวกับด้านกายภาพ เช่น ที่ตั้งของหมู่บ้าน/ชุมชน/ตำบล ลักษณะภูมิประเทศ ลักษณะภูมิอากาศ ลักษณะของที่ดิน ลักษณะของแหล่งน้ำ ลักษณะของป่าไม้ ฯลฯ ด้านการเมือง/การปกครอง เช่น เขต การปกครองการเลือกตั้ง ฯลฯ	๒๐ (๓)	
	(๒) ข้อมูลเกี่ยวกับด้านการเมือง/การปกครอง เช่น เขตการปกครอง การเลือกตั้ง ฯลฯ ประชากร เช่น ข้อมูลเกี่ยวกับจำนวนประชากร และ ช่วงอายุและจำนวนประชากร ฯลฯ	(๒)	
	(๓) ข้อมูลเกี่ยวกับสภาพทางสังคม เช่น การศึกษา สาธารณสุข อาชญากรรม ยาเสพติด การสังคมสงเคราะห์	(๒)	
	(๔) ข้อมูลเกี่ยวกับระบบบริหารพื้นฐาน เช่น การคมนาคมขนส่ง การ ไฟฟ้า การประปา โทรศัพท์ ฯลฯ	(๒)	
	(๕) ข้อมูลเกี่ยวกับระบบเศรษฐกิจ เช่น การเกษตร การประมง การ ประศูสัตว์ การบริการ การท่องเที่ยว อุตสาหกรรม การพาณิชย์/กลุ่ม อาชีพแรงงาน ฯลฯ	(๒)	
	(๖) ข้อมูลเกี่ยวกับศาสนา ประเพณี วัฒนธรรม เช่น การนับถือศาสนา ประเพณี และงานประจำปี ภูมิปัญญาท้องถิ่น ภาษาถิ่น สินค้าพื้นเมือง และของที่ระลึก ฯลฯ และอื่นๆ	(๒)	
	(๗) ข้อมูลเกี่ยวกับทรัพยากรธรรมชาติ เช่น น้ำ ป่าไม้ ภูเขา คุณภาพ ของทรัพยากรธรรมชาติ ฯลฯ	(๒)	
	(๘) การสำรวจและจัดเก็บข้อมูลเพื่อการจัดทำแผนพัฒนาท้องถิ่นหรือ การใช้ข้อมูล จปฐ.	(๒)	
	(๙) การประชุมประชาคมท้องถิ่น รูปแบบ วิธีการ และการดำเนินการ ประชุมประชาคมท้องถิ่นโดยใช้กระบวนการร่วมคิด ร่วมทำ ร่วม ตัดสินใจ ร่วมตรวจสอบ ร่วมรับประโยชน์ ร่วมแก้ไขปัญหา ปรีกษาหารือ แลกเปลี่ยนเรียนรู้ เพื่อแก้ไขปัญหาสำหรับการพัฒนา ท้องถิ่นตามอำนาจหน้าที่ขององค์กรปกครองส่วนท้องถิ่น	(๓)	

ประเด็น...

ประเด็น	รายละเอียดหลักเกณฑ์	คะแนน	คะแนน
---------	---------------------	-------	-------

การพิจารณา		เต็ม	ที่ได้
๒. การวิเคราะห์ สภาพการณ์และ ศักยภาพ	ควรประกอบด้วยข้อมูลดังนี้ (๑) การวิเคราะห์ที่ควบคุมความเชื่อมโยง ความสอดคล้องยุทธศาสตร์ จังหวัด ยุทธศาสตร์การพัฒนารองขององค์กรปกครองส่วนท้องถิ่นในเขต จังหวัด ยุทธศาสตร์ขององค์กรปกครองส่วนท้องถิ่น นโยบายของ ผู้บริหารท้องถิ่น รวมถึงความเชื่อมโยงแผนยุทธศาสตร์ชาติ ๒๐ ปี แผนพัฒนาเศรษฐกิจและสังคมแห่งชาติ และ Thailand ๔.๐	๒๐ (๕)	
	(๒) การวิเคราะห์การใช้ผังเมืองรวมหรือผังเมืองเฉพาะและการบังคับ ใช้ผลของการบังคับใช้ สภาพการณ์ที่เกิดขึ้นต่อการพัฒนาท้องถิ่น	(๓)	
	(๓) การวิเคราะห์ทางสังคม เช่น ด้านแรงงาน การศึกษา สาธารณสุข ความยากจน อาชญากรรม ปัญหาเสพติด เทคโนโลยี จารีต ประเพณี วัฒนธรรม ภูมิปัญญาท้องถิ่น เป็นต้น	(๓)	
	(๔) การวิเคราะห์ทางเศรษฐกิจ ข้อมูลด้านรายได้ครัวเรือน การส่งเสริม อาชีพ กลุ่มอาชีพ กลุ่มทางสังคม การพัฒนาอาชีพและกลุ่มต่างๆ สภาพทางเศรษฐกิจและความเป็นอยู่ทั่วไป เป็นต้น	(๓)	
	(๕) การวิเคราะห์สิ่งแวดล้อม พื้นที่สีเขียว ธรรมชาติต่างๆ ทาง ภูมิศาสตร์ กระบวนการหรือสิ่งที่เกิดขึ้น การประดิษฐ์ที่มีผลต่อ สิ่งแวดล้อมและการพัฒนา	(๓)	
	(๖) ผลการวิเคราะห์ศักยภาพเพื่อประเมินสถานภาพการพัฒนาใน ปัจจุบันและโอกาสการพัฒนาในอนาคตของท้องถิ่น ด้วยเทคนิค SWOT Analysis ที่อาจส่งผลต่อการดำเนินงานได้แก่ S-Strengit (จุด แข็ง) W-Weakness (จุดอ่อน) O-Opportunity (โอกาส) และT- Therat (อุปสรรค)	(๓)	
๓. ยุทธศาสตร์	ควรประกอบด้วยข้อมูลดังนี้ สอดคล้องกับสภาพสังคม เศรษฐกิจ สิ่งแวดล้อมของท้องถิ่น ประเด็นปัญหาการพัฒนาและแนวทางการ พัฒนาที่สอดคล้องกับยุทธศาสตร์ขององค์กรปกครองส่วนท้องถิ่น และ เชื่อมโยงหลักพระราชบัญญัติแผนยุทธศาสตร์ชาติ ๒๐ ปี แผนพัฒนา เศรษฐกิจและสังคมแห่งชาติ และ Thailand ๔.๐	๖๐ (๑๐)	
	๓.๑ ยุทธศาสตร์ของ องค์กรปกครองส่วน ท้องถิ่น		
	๓.๒ ยุทธศาสตร์ของ องค์กรปกครองส่วน ท้องถิ่นในเขตจังหวัด	สอดคล้องและเชื่อมโยงกับสภาพสังคม เศรษฐกิจ สิ่งแวดล้อมของ ท้องถิ่น และยุทธศาสตร์จังหวัด และเชื่อมโยงหลักพระราชบัญญัติแผน ยุทธศาสตร์ชาติ ๒๐ ปี แผนพัฒนาเศรษฐกิจและสังคมแห่งชาติและ Thailand ๔.๐	(๑๐)
๓.๓ ยุทธศาสตร์ จังหวัด	สอดคล้องกับแผนพัฒนากลุ่มจังหวัด ยุทธศาสตร์พัฒนาภาค แผนพัฒนาเศรษฐกิจและสังคมแห่งชาติ แผนการบริหารราชการ แผ่นดิน นโยบาย/ยุทธศาสตร์ คสช. และนโยบายรัฐบาล หลักประชา รัฐ แผนยุทธศาสตร์ชาติ ๒๐ ปี และThailand ๔.๐	(๑๐)	

ประเด็น...

ประเด็นการ พิจารณา	รายละเอียดหลักเกณฑ์	คะแนน เต็ม	คะแนน ที่ได้
-----------------------	---------------------	---------------	-----------------

๓.๔ วิสัยทัศน์	วิสัยทัศน์ ซึ่งมีลักษณะแสดงสถานภาพที่องค์กรปกครองส่วนท้องถิ่นต้องการจะเป็นหรือบรรลุถึงอนาคตอย่างชัดเจน สอดคล้องกับโอกาสและศักยภาพที่เป็นลักษณะเฉพาะขององค์กรปกครองส่วนท้องถิ่นและสัมพันธ์กับโครงการพัฒนา	(๕)	
๓.๕ กลยุทธ์	แสดงให้เห็นช่องทาง วิธีการ ภารกิจหรือสิ่งที่ต้องทำตามอำนาจหน้าที่ขององค์กรปกครองส่วนท้องถิ่นที่จะนำไปสู่การบรรลุวิสัยทัศน์ หรือแสดงให้เห็นถึงความชัดเจนในสิ่งที่จะดำเนินการให้บรรลุวิสัยทัศน์นั้น	(๕)	
๓.๖ เป้าประสงค์ของแต่ละประเด็นกลยุทธ์	เป้าประสงค์ของแต่ละประเด็นกลยุทธ์มีความสอดคล้องและสนับสนุนต่อกิจกรรมที่จะเกิดขึ้น มุ่งหมายสิ่งหนึ่งสิ่งใดที่ชัดเจน	(๕)	
๓.๗ จุดยืนทางยุทธศาสตร์ (Positioning)	ความมุ่งมั่นอันแน่วแน่ในการวางแผนพัฒนาท้องถิ่น เพื่อให้บรรลุวิสัยทัศน์ขององค์กรปกครองส่วนท้องถิ่น ซึ่งเกิดจากศักยภาพของพื้นที่จริง ที่จะนำไปสู่ผลสำเร็จทางยุทธศาสตร์	(๕)	
๓.๘ แผนงาน	แผนงานหรือจุดมุ่งหมายเพื่อการพัฒนาในอนาคต กำหนดจุดมุ่งหมายในเรื่องใดเรื่องหนึ่งหรือแผนงานที่เกิดจากเป้าประสงค์ ตัวชี้วัด ค่าเป้าหมาย กลยุทธ์ จุดยืนทางยุทธศาสตร์ขององค์กรปกครองส่วนท้องถิ่นที่มีความชัดเจน นำไปสู่การทำโครงการพัฒนาท้องถิ่นในแผนพัฒนาท้องถิ่น โดยระบุแผนงานและความเชื่อมโยงดังกล่าว	(๕)	
๓.๙ ความเชื่อมโยงของยุทธศาสตร์ในภาพรวม	ความเชื่อมโยงองค์รวมที่นำไปสู่การพัฒนาท้องถิ่นที่เกิดผลผลิต/โครงการจากแผนยุทธศาสตร์ชาติ ๒๐ ปี แผนพัฒนาเศรษฐกิจและสังคมแห่งชาติ ฉบับที่ ๑๒ Thailand ๔.๐ แผนพัฒนาภาค/แผนพัฒนากลุ่มจังหวัด /แผนพัฒนาจังหวัดยุทธศาสตร์การพัฒนาขององค์กรปกครองส่วนท้องถิ่นในเขตจังหวัด และยุทธศาสตร์ขององค์กรปกครองส่วนท้องถิ่น	(๕)	
รวมคะแนน		๑๐๐	

๔.๒ การติดตาม...

ในการจัดทำแผนพัฒนาท้องถิ่น (พ.ศ. ๒๕๖๑ - ๒๕๖๕) ขององค์กรปกครองส่วนท้องถิ่น จะต้องมีการติดตามและประเมินผลโครงการขององค์กรปกครองส่วนท้องถิ่นเพื่อความสอดคล้องแผนพัฒนาท้องถิ่น ตามระเบียบกระทรวงมหาดไทย ว่าด้วยการจัดทำแผนขององค์กรปกครองส่วนท้องถิ่น พ.ศ. ๒๕๔๘ และที่แก้ไขเพิ่มเติมถึง (ฉบับที่ ๓) พ.ศ. ๒๕๖๑ โดยคณะกรรมการติดตามและประเมินผลแผนพัฒนาท้องถิ่น จะต้องดำเนินการให้คะแนนตามเกณฑ์ที่กำหนดไว้ ซึ่งเป็นส่วนหนึ่งของการติดตามและประเมินผลแผนพัฒนา โดยดำเนินการให้แล้วเสร็จภายในหกสิบวัน นับแต่วันที่ประกาศใช้งบประมาณรายจ่าย รายละเอียดแนวทางการพิจารณาตามหนังสือกระทรวงมหาดไทย ด่วนที่สุด ที่ มท ๐๘๑๐.๓/ว ๒๙๓๑ ลงวันที่ ๑๕ พฤษภาคม ๒๕๖๒ เรื่อง ชักซ้อมแนวทางการทบทวนแผนพัฒนาท้องถิ่น (พ.ศ. ๒๕๖๑ - ๒๕๖๕) ขององค์กรปกครองส่วนท้องถิ่น ดังนี้

**แนวทางการพิจารณาการติดตามและประเมินผลโครงการ
เพื่อความสอดคล้องแผนพัฒนาท้องถิ่น (พ.ศ. ๒๕๖๑ - ๒๕๖๕) ขององค์กรปกครองส่วนท้องถิ่น**

ประเด็นการพิจารณา	คะแนน
๑. การสรุปสถานการณ์การพิจารณา	๑๐
๒. การประเมินผลการนำแผนพัฒนาท้องถิ่นสี่ปีไปปฏิบัติในเชิงปริมาณ	๑๐
๓. การประเมินผลการนำแผนพัฒนาท้องถิ่นสี่ปีไปปฏิบัติในเชิงคุณภาพ	๑๐
๔. แผนงานและยุทธศาสตร์การพิจารณา	๑๐
๕. โครงการพัฒนา ประกอบด้วย	๖๐
๕.๑ ความชัดเจนของชื่อโครงการ	(๕)
๕.๒ กำหนดวัตถุประสงค์สอดคล้องกับโครงการ	(๕)
๕.๓ เป้าหมาย (ผลผลิตของโครงการ) มีความชัดเจนนำไปสู่การตั้งงบประมาณได้ถูกต้อง	(๕)
๕.๔ โครงการมีความสอดคล้องกับแผนยุทธศาสตร์ชาติ ๒๐ ปี	(๕)
๕.๕ เป้าหมาย (ผลผลิตของโครงการ) มีความสอดคล้องกับแผนพัฒนาเศรษฐกิจและสังคมแห่งชาติ	(๕)
๕.๖ โครงการมีความสอดคล้องกับ Thailand ๔.๐	(๕)
๕.๗ โครงการสอดคล้องกับยุทธศาสตร์จังหวัด	(๕)
๕.๘ โครงการแก้ไขปัญหาความยากจนหรือการเสริมสร้างให้ประเทศชาติมั่งคั่ง มั่งคั่ง ยั่งยืน ภายใต้หลักประชารัฐ	(๕)
๕.๙ งบประมาณ มีความสอดคล้องกับเป้าหมาย (ผลผลิตของโครงการ)	(๕)
๕.๑๐ มีการประมาณการราคาถูกต้องตามหลักวิธีการงบประมาณ	(๕)
๕.๑๑ มีการกำหนดตัวชี้วัด (KPI) และสอดคล้องกับวัตถุประสงค์และผลคาดว่าจะได้รับ	(๕)
๕.๑๒ ผลที่คาดว่าจะได้รับ สอดคล้องกับวัตถุประสงค์	(๕)
รวมคะแนน	๑๐๐

แนวทาง...

แนวทางเบื้องต้นในการให้คะแนนแนวทางการพิจารณาการติดตามและประเมินผลโครงการ
เพื่อความสอดคล้องแผนพัฒนาท้องถิ่น (พ.ศ. ๒๕๖๑ - ๒๕๖๕) ขององค์กรปกครองส่วนท้องถิ่น

ประเด็น การ พิจารณา	รายละเอียดหลักเกณฑ์	คะแนน เต็ม	ค
การสรุป สถานการณ์ การพัฒนา	เป็นการวิเคราะห์กรอบการจัดทำยุทธศาสตร์ขององค์กรปกครองส่วนท้องถิ่น (ใช้การวิเคราะห์ SWOT Analysis/Demand (Demand Analysis)/Global Demand และ Trend ปัจจัยและสถานการณ์การเปลี่ยนแปลงที่มีผลต่อการพัฒนา อย่างน้อยต้องประกอบด้วยการวิเคราะห์ศักยภาพด้านเศรษฐกิจ, ด้านสังคม, ด้านทรัพยากรธรรมชาติและสิ่งแวดล้อม)	๑๐	
การ ประเมินผล การนำ แผนพัฒนา ท้องถิ่นสี่ปี ไปปฏิบัติใน เชิงปริมาณ	๑) การควบคุมที่มีตัวเลขต่างๆ เพื่อนำมาใช้วัดผลในเชิงปริมาณ เช่น การวัดจำนวนโครงการ กิจกรรม งานต่างๆ ก็คือผลผลิตนั่นเองว่าเป็นไปตามที่ตั้งเป้าหมายเอาไว้หรือไม่จำนวนที่ดำเนินการจริงตามที่ได้กำหนดไว้เท่าไร จำนวนที่ไม่สามารถดำเนินการได้มีจำนวนเท่าไร สามารถอธิบายได้ตามหลักประสิทธิภาพ (Efficiency) ของการพัฒนาท้องถิ่นตามอำนาจหน้าที่ที่กำหนดไว้ ๒) วิเคราะห์ผลกระทบ/สิ่งที่กระทบ (Impact) โครงการที่ดำเนินการในเชิงปริมาณ (Qualitative)	๑๐	
การ ประเมินผล การนำ แผนพัฒนา ท้องถิ่นสี่ปี ไปปฏิบัติใน เชิงคุณภาพ	๑) การประเมินประสิทธิผลของแผนพัฒนาในเชิงคุณภาพคือการนำเอาเทคนิคๆ มาใช้เพื่อวัดค่าภารกิจ โครงการ กิจกรรม งานต่างๆ ที่ดำเนินการในพื้นที่นั้นๆ ตรงต่อความต้องการของประชาชนหรือไม่และเป็นไปตามอำนาจหน้าที่หรือไม่ ประชาชนพึงพอใจหรือไม่ สิ่งของ วัสดุ ครุภัณฑ์ การดำเนินการต่างๆ มีสภาพหรือลักษณะถูกต้อง ครบถ้วน สามารถใช้การได้ตามวัตถุประสงค์หรือไม่ ซึ่งเป็นไปตามหลักประสิทธิผล (Effectiveness) ผลการปฏิบัติราชการตามที่บรรลุวัตถุประสงค์ และเป้าหมายของแผนปฏิบัติราชการตามที่ได้รับงบประมาณมาดำเนินการ รวมถึงสามารถเทียบเคียงกับส่วนราชการหรือหน่วยงาน ๒) วิเคราะห์ผลกระทบ/สิ่งที่กระทบ (Impact) โครงการที่ดำเนินการในเชิงคุณภาพ (Qualitative)	๑๐	
แผนงาน และ ยุทธศาสตร์ การพัฒนา	๑) วิเคราะห์แผนงาน งาน ที่เกิดจากด้านต่างๆ มีความสอดคล้องกับยุทธศาสตร์ขององค์กรปกครองส่วนท้องถิ่นในมิติต่างๆ จนนำไปสู่การจัดทำโครงการพัฒนาท้องถิ่นโดยใช้ SWOT Analysis/Demand (Demand Analysis)/Global Demand/ Trend หรือหลักการบูรณาการ (Integration) กับองค์กรปกครองส่วนท้องถิ่นที่มีพื้นที่ติดต่อกัน ๒) วิเคราะห์แผนงาน งาน ที่เกิดจากด้านต่างๆ ที่สอดคล้องกับการแก้ไขปัญหาความยากจน หลักปรัชญา	๑๐	

ประเด็น การพิจารณา	รายละเอียดหลักเกณฑ์	คะแนน เต็ม	คะแนน ที่ได้
<p>๕. โครงการพัฒนา</p> <p>๕.๑ ความชัดเจน ของชื่อโครงการ</p>	<p>ควรประกอบด้วยข้อมูลดังนี้</p> <p>เป็นโครงการที่มีวัตถุประสงค์สนองต่อยุทธศาสตร์การพัฒนาขององค์กร ปกครองส่วนท้องถิ่นและดำเนินการเพื่อให้การพัฒนาบรรลุตามวิสัยทัศน์ ขององค์กรปกครองส่วนท้องถิ่นที่กำหนดไว้ ชื่อโครงการมีความชัดเจน มุ่งไปเรื่องใดเรื่องหนึ่ง อ่านแล้วเข้าใจได้ว่าจะพัฒนาอะไรในอนาคต</p>	<p>๖๐ (๕)</p>	
<p>๕.๒ กำหนด วัตถุประสงค์ สอดคล้องกับ โครงการ</p>	<p>มีวัตถุประสงค์ชัดเจน (clear objective) โครงการต้องกำหนด วัตถุประสงค์สอดคล้องกับความเป็นมาของโครงการ สอดคล้องกับ หลักการและเหตุผล วิธีการดำเนินงานต้องสอดคล้องกับวัตถุประสงค์ มี ความเป็นไปได้ชัดเจน มีลักษณะเฉพาะเจาะจง</p>	<p>(๕)</p>	
<p>๕.๓ เป้าหมาย (ผลผลิตของ โครงการ) มีความ ชัดเจนนำไปสู่การตั้ง งบประมาณได้ ถูกต้อง</p>	<p>สภาพที่ยากให้เกิดขึ้นในอนาคตเป็นทิศทางที่ต้องไปให้ถึงเป้าหมายต้อง ชัดเจน สามารถระบุจำนวนเท่าไร กลุ่มเป้าหมายคืออะไร มีผลผลิต อย่างไร กลุ่มเป้าหมาย พื้นที่ดำเนินงาน และระยะเวลาดำเนินงานอธิบาย ให้ชัดเจนว่าโครงการนี้จะทำที่ไหน เริ่มต้นในช่วงเวลาใดและจบลงเมื่อไร ใครคือกลุ่มเป้าหมายของโครงการ หากกลุ่มเป้าหมายมีหลายกลุ่ม ให้ บอกชัดเจนไปว่าใครคือกลุ่มเป้าหมายหลัก ใครคือกลุ่มเป้าหมายรอง</p>	<p>(๕)</p>	
<p>๕.๔ โครงการมีความ สอดคล้องกับแผน ยุทธศาสตร์ ๒๐ ปี</p>	<p>โครงการสอดคล้องกับ (๑) ความมั่นคง (๒) การสร้างความสามารถในการ แข่งขัน (๓) การพัฒนาเสริมสร้างศักยภาพคน (๔) การสร้างโอกาสความ เสมอภาคและเท่าเทียมกันทางสังคม (๕) การสร้างการเติบโตบนคุณภาพ ชีวิตที่เป็นมิตรต่อสิ่งแวดล้อม (๖) การปรับสมดุลและพัฒนาระบบการ บริหารจัดการภาครัฐ เพื่อให้เกิดความมั่นคง มั่งคั่ง ยั่งยืน</p>	<p>(๕)</p>	
<p>๕.๕ เป้าหมาย (ผลผลิตของ โครงการ) มีความ สอดคล้องกับ แผนพัฒนาเศรษฐกิจ และสังคมแห่งชาติ</p>	<p>โครงการมีความสอดคล้องแผนพัฒนาเศรษฐกิจและสังคมแห่งชาติฉบับที่ ๑๒ โดย (๑) ยึดหลักปรัชญาเศรษฐกิจพอเพียง (๒) ยึดคนเป็นศูนย์กลาง พัฒนา (๓) ยึดวิสัยทัศน์ภายใต้ยุทธศาสตร์ชาติ ๒๐ ปี (๔) ยึดเป้าหมาย อนาคตประเทศไทย ๒๕๗๙ (๕) ยึดหลักการนำไปสู่ปฏิบัติให้เกิดผล สัมฤทธิ์อย่างจริงจังใน ๕ ปีที่ต่อยอดไปสู่ผลสัมฤทธิ์ที่เป็นเป้าหมายระยะ ยาว ภายใต้แนวทางการพัฒนา (๑) การยกระดับศักยภาพการแข่งขันและ การหลุดพ้นกับดักรายได้ปานกลางสู่รายได้สูง (๒) การพัฒนาศักยภาพคน ตามช่วงวัยและการปฏิรูประบบเพื่อสร้างสังคมสูงวัยอย่างมีคุณภาพ (๓) การลดความเหลื่อมล้ำทางสังคม (๔) การรองรับการเชื่อมโยงภูมิภาคและ ความเป็นเมือง (๕) การสร้างความเจริญเติบโตทางเศรษฐกิจและสังคม อย่างเป็นมิตรกับสิ่งแวดล้อม (๖) การบริหารราชการแผ่นดินที่มี ประสิทธิภาพ</p>	<p>(๕)</p>	

ประเด็น การพิจารณา	รายละเอียดหลักเกณฑ์	คะแนน เต็ม	คะแนน ที่ได้
๕.๖ โครงการมีความ สอดคล้อง	โครงการมีลักษณะหรือสอดคล้องกับการปรับเปลี่ยนโครงสร้างเศรษฐกิจ ไปสู่ Value-Based Economy หรือเศรษฐกิจที่ขับเคลื่อนด้วยนวัตกรรม ทำน้อย ได้มาก เช่น (๑) เปลี่ยนจากการผลิตสินค้า โภคภัณฑ์ไปสู่สินค้า เชิงนวัตกรรม (๒) เปลี่ยนจากการขับเคลื่อนประเทศด้วย ภาคอุตสาหกรรม ไปสู่การขับเคลื่อนด้วยเทคโนโลยี ความคิดสร้างสรรค์ และนวัตกรรม (๓) เปลี่ยนจากการเน้นภาคการผลิตสินค้าไปสู่การเน้น ภาคบริการมากขึ้น รวมถึงโครงการที่เติมเต็มด้วยวิทยาการ ความคิด สร้างสรรค์ นวัตกรรม วิทยาศาสตร์ เทคโนโลยี และการวิจัยและพัฒนา แล้วต่อยอดความได้เปรียบเชิงเปรียบเทียบ เช่น ด้านการเกษตร เทคโนโลยีชีวภาพ สาธารณสุข วัฒนธรรม ฯลฯ	(๕)	๕
๕.๗ โครงการ สอดคล้องกับ ยุทธศาสตร์จังหวัด	โครงการพัฒนาท้องถิ่นมีความสอดคล้องกับห่วงโซ่เวลาของ แผนพัฒนาจังหวัดที่ได้กำเนิดขึ้น เพื่อขับเคลื่อนการพัฒนาท้องถิ่นเสมือน หนึ่งการขับเคลื่อนการพัฒนาจังหวัด ซึ่งไม่สามารถแยกส่วนใดส่วนหนึ่ง ออกจากกันได้ นอกจากนี้โครงการพัฒนาท้องถิ่นต้องเป็นโครงการ เชื่อมต่อหรือเดินทางไปด้วยกันกับยุทธศาสตร์จังหวัดที่ได้กำหนดขึ้นเป็น ปัจจุบัน	(๕)	๕
๕.๘ โครงการแก้ไข ปัญหาความยากจน หรือการเสริมสร้างให้ ประเทศชาติมั่นคง มั่งคั่ง ยั่งยืน ภายใต้ หลักประชารัฐ	เป็นโครงการที่ดำเนินการภายใต้พื้นฐานความพอเพียงที่ประชาชน ดำเนินการเองหรือร่วมดำเนินการ เป็นโครงการต่อยอดและขยายได้ เป็น โครงการที่ประชาชนต้องการเพื่อให้เกิดความยั่งยืน ซึ่งมีลักษณะที่จะให้ ท้องถิ่นมีความมั่นคง มั่งคั่ง ยั่งยืน เป็นท้องถิ่นที่พัฒนาแล้วด้วยการ พัฒนาปรัชญาเศรษฐกิจพอเพียง	(๕)	๕
๕.๙ งบประมาณมี ความสอดคล้องกับ เป้าหมาย(ผลผลิต ของโครงการ)	งบประมาณโครงการพัฒนาจะต้องคำนึงถึงหลักสำคัญ ๕ ประการในการ จัดทำโครงการได้แก่ (๑) ความประหยัด (Economy) (๒) ความมี ประสิทธิภาพ (Efficiency) (๓) ความมีประสิทธิภาพ (Effectiveness) (๔) ความยุติธรรม (Equity) (๕) ความโปร่งใส (Transparency)	(๕)	๕
๕.๑๐ มีการประมาณ การราคาถูกต้องตาม หลักวิธีการ งบประมาณ	การประมาณราคาเพื่อการพัฒนาต้องให้สอดคล้องกับโครงการถูกต้อง ตามหลักวิชาการทางช่าง หลักของราคากลาง ราคากลางท้องถิ่น มีความ โปร่งใสในการกำหนดราคาและตรวจสอบในเชิงประจักษ์	(๕)	๕

ประเด็น การพิจารณา	รายละเอียดหลักเกณฑ์	คะแนน เต็ม	คะแนน ที่ได้
๕.๑๑ มีการกำหนด ตัวชี้วัด (KPI) และ สอดคล้องกับ วัตถุประสงค์และผลที่ คาดว่าจะได้รับ	มีการกำหนดตัวชี้วัดผลงาน (Key Performancy Indicator : KPI) ที่ สามารถวัดได้ (measurable) ใช้บอกประสิทธิผล (effectiveness) ใช้บอกประสิทธิภาพ (efficiency) ได้ เช่น การกำหนดความพึงพอใจ การกำหนดร้อยละ การกำหนดอันเกิดจากผลของวัตถุประสงค์ที่เกิดขึ้นที่สิ่งที่ได้รับ (การคาดการณ์ คาดว่าจะได้รับ)	(๕)	
๕.๑๒ ผลที่คาดว่าจะ ได้รับสอดคล้องกับ วัตถุประสงค์	ผลที่ได้รับเป็นสิ่งที่เกิดขึ้นได้จริงจากการดำเนินการตามโครงการพัฒนาซึ่งสอดคล้องกับวัตถุประสงค์ที่ตั้งไว้ การได้ผลหรือผลที่เกิดขึ้นจะต้องเท่ากับวัตถุประสงค์หรือมากกว่าวัตถุประสงค์ ซึ่งการเขียนวัตถุประสงค์ควรคำนึงถึง (๑) ความเป็นไปได้และมีความเฉพาะเจาะจง ในการดำเนินงานตามโครงการ (๒) วัดและประเมินผลระดับของความสำเร็จได้ (๓) ระบุสิ่งที่ต้องการดำเนินงานอย่างชัดเจนและเฉพาะเจาะจงมากที่สุดและสามารถปฏิบัติได้ (๔) เป็นเหตุเป็นผล สอดคล้องกับความเป็นจริง (๕) ส่งผลต่อการบ่งบอกเวลาได้	(๕)	
รวมคะแนน		๑๐๐	

สรุปรายงานผลการดำเนินการ ประจำปีงบประมาณ พ.ศ.						
ลำดับ ที่	รายการ	โครงการ	งบประมาณ	โครงการที่สามารถดำเนินการได้ (..... โครงการ)		
				คิดเป็นร้อยละ ของแผนพัฒนา ท้องถิ่นสี่ปี	คิดเป็นร้อยละ ของแผนการ ดำเนินงาน	คิดเป็นร้อยละ ของข้อบัญญัติ+ เงินสะสม
๑	บรรจุในแผนพัฒนา ท้องถิ่น					
๒	ตั้งในข้อบัญญัติ งบประมาณ					
๓	จากเงินสะสม					
๔	จัดทำแผนการ ดำเนินงาน - ข้อบัญญัติ = + - เงินสะสม =					
๕	สามารถดำเนินการได้ - ข้อบัญญัติ = + - เงินสะสม =					

(๑.๒) การวัดผลในเชิงคุณภาพ (Quality)

การจัดผลเชิงคุณภาพ ใช้การสำรวจความพึงพอใจในการวัดผลเชิงคุณภาพโดยภาพรวม โดยได้มีการประเมินความพึงพอใจ ซึ่งการประเมินความพึงพอใจทำให้ทราบถึงผลเชิงคุณภาพในการดำเนินงานของเทศบาลในภาพรวม

โดยเครื่องมือที่ใช้ในการประเมินความพึงพอใจ มีดังนี้

แบบที่ ๓/๓ แบบประเมินความพึงพอใจต่อผลการดำเนินงานขององค์กรปกครองส่วนท้องถิ่น

แบบที่ ๓/๔ แบบประเมินความพึงพอใจของผู้รับบริการในงานบริการขององค์กรปกครองส่วนท้องถิ่น (ให้หน่วยงานภายนอกดำเนินการ)

(๑) ผลกระทบนำไปสู่ออนาคต

(๑.๑) ปัญหาสาธารณสุขภัยต่างๆ ที่เกิดขึ้นในองค์กรปกครองส่วนท้องถิ่น อันได้แก่ ภัยแล้ง วาตะภัย น้ำท่วม อัคคีภัย ที่เกิดขึ้นและส่งผลกระทบต่อประชาชนในพื้นที่ เกิดความเสียหายทั้งชีวิตและทรัพย์สิน แนวทางการแก้ไข คือพิจารณาวางแผนการดำเนินการป้องกัน ก่อนเกิดเหตุ ระหว่างเกิดเหตุ หลังเกิดเหตุ บรรจุแผนงาน โครงการ กิจกรรม การให้ความช่วยเหลือต่างๆ จัดตั้งศูนย์ช่วยเหลือประชาชนขององค์กรปกครองส่วนท้องถิ่น เพื่อสามารถดำเนินการได้ทันเวลาที่

(๑.๒) ปัญหาโรคระบาดที่เกิดจากคน เกิดจากสัตว์ ที่ส่งผลอันตราย หรือคร่าต่อชีวิตประชาชน และสัตว์ต่างๆ ในตำบล ซึ่งได้แก่ โรคไข้หวัดใหญ่ ไข้หวัดนก โรคมือ เท้า ปาก ที่เกิดขึ้นกับเด็กๆ โรคพิษสุนัขบ้า แนวทางการแก้ไขปัญหา คือ ฝึกอบรม ประชาสัมพันธ์ รมณรงค์การป้องกัน ลงพื้นที่ระงับการเกิดโรคระบาด การทำลาย การรักษา

(๑.๓) ปัญหาประชาชนมีรายได้น้อย การศึกษาต่ำ ประชาชนในตำบลยังมีคนรายได้น้อย มีหนี้สินเยอะ ไม่เพียงพอในการดำรงชีวิต ค่าครองชีพสูง แนวทางการแก้ไขปัญหา ให้ความรู้เกี่ยวกับการประกอบอาชีพ สาธิตการประกอบอาชีพ ช่วยเหลือประชาชนซ่อมแซมบ้านคนจน ผู้มีรายได้น้อย ส่งเสริมด้านการศึกษาโดยการจัดบริการสาธารณสุขด้านการศึกษา การจัดตั้งศูนย์พัฒนาเด็กเล็ก สนับสนุนกิจกรรมต่างๆ ให้กับเด็กนักเรียน จ้างเด็กนักเรียนในช่วงปิดภาคเรียนเพื่อมีรายได้

(๑.๔) ปัญหายาเสพติดในตำบล ในพื้นที่ยังไม่พบว่ามีการค้ายาเสพติด และยังไม่พบรายงานว่ามีผู้ติดยาเสพติด แต่เพื่อเป็นการป้องกัน มีแนวทางการป้องกัน โดยการลงพื้นที่ค้นหา การรณรงค์ป้องกัน การให้ความรู้กับประชาชนได้ทราบถึงโทษของยาเสพติด

(๑.๕) ปัญหาการสัญจรไปมาของประชาชนในตำบล เนื่องจาก ในตำบลด้านโครงสร้างพื้นฐาน เส้นทางคมนาคมบางหมู่บ้านยังเป็น ถนนดิน ถนนลูกรัง ช่วงฤดูฝนถนนลื่น เป็นหลุมเป็นบ่อ เกิดปัญหาในการสัญจรไปมาของประชาชน เสี่ยงต่อการเกิดอุบัติเหตุ การคมนาคมล่าช้า แนวทางการแก้ไข จัดทำแผนงาน โครงการก่อสร้างถนนในเส้นทางสำคัญ พิจารณาเสนอสนับสนุนจากหน่วยงานอื่น

(๒) ข้อสังเกต ข้อเสนอแนะ ผลจากการพัฒนา

(๒.๑) ข้อสังเกต จากการสำรวจข้อมูล การลงพื้นที่ในตำบล จะเห็นว่าประชาชนยังมีปัญหาที่จะต้องดำเนินการแก้ไขอยู่มาก ดังนี้ ด้านการศึกษา สาธารณสุข ความมั่นคงปลอดภัยในชีวิตและทรัพย์สิน การศาสนาศิลปวัฒนธรรม ประเพณี กีฬา สถานที่พักผ่อนหย่อนใจ สวัสดิการสังคม การเกษตร เศรษฐกิจ อุตสาหกรรม การพัฒนาอาชีพ เส้นทางคมนาคมขนส่ง/ไฟฟ้า/น้ำประปา/แหล่งน้ำเพื่ออุปโภค – บริโภค ด้านทรัพยากรและสิ่งแวดล้อม ขยะมูลฝอยและสิ่งปฏิกูล จากปัญหาด้านต่างๆ ประชาชนไม่สามารถแก้ไขปัญหาเองได้จึงต้องเสนอให้องค์กรปกครองส่วนท้องถิ่นแก้ไข ทำให้มีการเสนอโครงการเข้ามาเป็นจำนวนมาก ซึ่งงบประมาณขององค์กรปกครองส่วนท้องถิ่นนั้นมีจำกัดไม่เพียงพอต่อการจัดการได้

(๒.๒) ข้อเสนอแนะ จากข้อสังเกตดังกล่าว มีข้อเสนอแนะในการแก้ไขปัญหาต่างๆ ดังนี้ ปัญหาต่างๆ ที่ถูกเสนอมายังองค์กรปกครองส่วนท้องถิ่น นั้น ควรนำมาพิจารณาจัดลำดับความสำคัญโดยประชาคมท้องถิ่น ซึ่งมีหลายภาคส่วน ประกอบไปด้วย คณะกรรมการพัฒนาขององค์กรปกครองส่วนท้องถิ่น สมาชิกสภาท้องถิ่น ผู้นำหมู่บ้าน ตัวแทนส่วนราชการ รัฐวิสาหกิจ หน่วยงานที่เกี่ยวข้อง ประชาชนทั่วไป ร่วมกันพิจารณาจัดลำดับความสำคัญของโครงการ และพิจารณาบรรจุเข้าแผนพัฒนาท้องถิ่นต่อไป กรณีโครงการที่เกินศักยภาพก็ให้องค์กรปกครองส่วนท้องถิ่นเสนอขอรับการสนับสนุนจากหน่วยงานอื่น

(๒.๓) ผลจาก...

(๒.๓) ผลจากการพัฒนา จากการพัฒนาที่ผ่านมาพบว่าองค์กรปกครองส่วนท้องถิ่นได้แก้ไขปัญหาให้กับประชาชนได้ในหลายเรื่อง และครอบคลุมทุกด้าน มีผลการประเมินอยู่ในเกณฑ์ที่ดี ประชาชนมีความพึงพอใจ แต่ก็ยังมีปัญหาที่จะต้องแก้ไขต่อไป ไม่ว่าจะเป็นด้านสิ่งแวดล้อมที่ยังมีการเผาหญ้า ตอข้าวในช่วงเวลาเก็บเกี่ยว การเลี้ยงสัตว์ วัว ควาย หมู ที่ส่งกลิ่นเหม็นรำคาญ การพนันที่ยังมีในพื้นที่ เส้นทางคมนาคมยังไม่ครบ ผลการพัฒนาขององค์กรปกครองส่วนท้องถิ่นในปีที่ผ่านมา สรุปได้ดังนี้

ลำดับที่	โครงการ	งบประมาณ ที่ดำเนินการ
๑	โครงการจัดทำทะเบียนแผนที่ภาษีและทะเบียนทรัพย์สินตำบลคูเมือง	๑๙๘,๐๐๐.๐๐
๒	โครงการวัน อปพร. (๒๒ มีนาคม ของทุกปี)	๑๐,๐๐๐.๐๐
๓	โครงการเสริมสร้างความรู้เกี่ยวกับอัคคีภัยและการป้องกันอัคคีภัยแก่ประชาชน	๒๙,๗๐๐.๐๐
๔	โครงการอบรมรณรงค์ป้องกันปราบปรามยาเสพติด	๒,๓๕๐.๐๐
๕	โครงการตั้งจุดตรวจและบริการประชาชนลดอุบัติเหตุในช่วงเทศกาลปีใหม่และเทศกาลสงกรานต์	๖,๖๐๐.๐๐
๖	จัดซื้อสัญญาณไฟกระพริบล้งงานแสงอาทิตย์	๙๐,๐๐๐.๐๐
๗	โครงการสนับสนุนค่าใช้จ่ายการบริหารสถานศึกษา	๒๔๖,๖๐๐.๐๐
๘	โครงการวันเด็กแห่งชาติ	๔,๐๐๐.๐๐
๙	โครงการวิทยาผู้สูงอายุ	๒๐,๐๐๐.๐๐
๑๐	โครงการป้องกันและแก้ไขปัญหาความรุนแรงต่อเด็กสตรีและบุคคลในครอบครัว	๑๙,๘๒๐.๐๐
๑๑	โครงการฝึกทักษะอาชีพให้กับประชาชน	๓๐,๐๐๐.๐๐
๑๒	โครงการอบรมและศึกษาดูงานเพื่อเพิ่มประสิทธิภาพให้กับผู้นำชุมชนและประชาชน	๒๕๐,๐๐๐.๐๐
๑๓	โครงการจัดการแข่งขันกีฬาประชาชนด้านยาเสพติด ตำบลคูเมือง	๑๑๙,๘๕๖.๐๐
๑๔	โครงการวันผู้สูงวัยและสงกรานต์	๘๐,๐๐๐.๐๐
๑๕	โครงการประเพณีแห่เทียนเข้าพรรษา	๑๕,๐๐๐.๐๐
๑๖	โครงการบรรพชาสามเณร	๑๕,๐๐๐

ลำดับที่	โครงการ	งบประมาณ ที่ดำเนินการ
๑๗	โครงการก่อสร้างถนนคอนกรีตเสริมเหล็กบ้านสูงยาง ม.๔	๙๙,๐๐๐.๐๐
๑๘	โครงการลงหินลูกรังภายในตำบล	๑๐๐,๐๐๐.๐๐
๑๙	โครงการลอยพระทีปบูชาพระบรมสารีริกธาตุ	๑๕,๐๐๐.๐๐
๒๐	โครงการตัดบาตรเทโวโรหณะ	๒๐,๐๐๐.๐๐
๒๑	โครงการปลูกป่าเฉลิมพระเกียรติ	๑๕,๓๘๕.๐๐
๒๒	โครงการรณรงค์และส่งเสริมการคัดแยกขยะที่ต้นทาง	๙,๙๗๐.๐๐
๒๓		
๒๔		
