



# แผนพัฒนาท้องถิ่น (พ.ศ. ๒๕๖๖ – ๒๕๗๐)

ของ  
เทศบาลตำบลคูเมือง

โดยเทศบาลตำบลคูเมือง  
หมู่ที่ ๗ ตำบลคูเมือง อำเภอเมืองสรวง จังหวัดร้อยเอ็ด ๔๕๒๒๐  
โทรศัพท์/โทรสาร ๐๔๓-๕๐๑๘๕๑

## คำนำ

ตามพระราชบัญญัติกำหนดแผนและขั้นตอนการกระจายอำนาจให้แก่องค์กรปกครองส่วนท้องถิ่น พ.ศ. ๒๕๔๒ ได้บัญญัติให้มืองค์กรรับผิดชอบในการจัดทำแผนการกระจายอำนาจให้แก่องค์กรปกครองส่วนท้องถิ่น ซึ่งได้กำหนดการถ่ายโอนภารกิจ และการจัดสรรสัดส่วนของภาษีเพื่อให้องค์กรปกครองส่วนท้องถิ่นนำไปบริหารจัดการให้เกิดประโยชน์สูงสุดแก่ประชาชน ดังนั้น อาศัยอำนาจตามระเบียบกระทรวงมหาดไทย ว่าด้วยการจัดทำแผนพัฒนาขององค์กรปกครองส่วนท้องถิ่น พ.ศ. ๒๕๔๘ แก้ไขเพิ่มเติมถึง (ฉบับที่ ๓) พ.ศ. ๒๕๖๑ ประกอบกับหนังสือด่วนที่สุด ที่ มท. ๐๘๑๐.๓/ว๒๙๓๑ ลงวันที่ ๑๕ พฤษภาคม ๒๕๖๒ เรื่อง ชักซ้อมแนวทางการทบทวนแผนพัฒนาท้องถิ่น (พงศ. ๒๕๖๑-๒๕๖๕) ขององค์กรปกครองส่วนท้องถิ่นกำหนดระยะเวลาแผนพัฒนาท้องถิ่นเป็นระยะเวลา ๕ ปี เพื่อมีความสอดคล้องและเชื่อมโยงกับแผนพัฒนาจังหวัด แผนพัฒนากลุ่มจังหวัด รวมทั้งแผนปฏิบัติราชการประจำปีจังหวัด แผนปฏิบัติราชการประจำปีกลุ่มจังหวัดตลอดจนสามารถบูรณาการแผนงาน/โครงการ/กิจกรรม และงบประมาณในพื้นที่ได้อย่างมีประสิทธิภาพ อันจะก่อให้เกิดประโยชน์สูงสุดให้กับประชาชน

เทศบาลตำบลคูเมือง จึงได้จัดทำแผนพัฒนาท้องถิ่น (พ.ศ. ๒๕๖๖-๒๕๗๐) เพื่อกำหนดทิศทางการบริหารท้องถิ่นให้เป็นไปตามวิสัยทัศน์ที่ได้กำหนดไว้

เทศบาลตำบลคูเมืองหวังเป็นอย่างยิ่งว่า แผนพัฒนาท้องถิ่น (พ.ศ. ๒๕๖๖-๒๕๗๐) คงจะประสบผลสำเร็จตามที่ได้วางไว้และสามารถแก้ไขปัญหาให้กับประชาชนในท้องถิ่นได้เป็นอย่างดี

# สารบัญ

หน้า

คำนำ

ส่วนที่ ๑ สภาพทั่วไปและข้อมูลพื้นฐาน

สภาพทั่วไปและข้อมูลพื้นฐาน

- |                           |    |
|---------------------------|----|
| ๑. ด้านกายภาพ             | ๑  |
| ๒. ด้านการเมืองการปกครอง  | ๑๒ |
| ๓. ประชากร                | ๑๓ |
| ๔. สภาพทางสังคม           | ๑๔ |
| ๕. ระบบบริการพื้นฐาน      | ๑๖ |
| ๖. ระบบเศรษฐกิจ           | ๑๗ |
| ๗. ศาสนา ประเพณี วัฒนธรรม | ๒๐ |
| ๘. ทรัพยากรธรรมชาติ       | ๒๑ |

ส่วนที่ ๒ ยุทธศาสตร์การพัฒนาระดับมหภาค

- |  |    |
|--|----|
| ๑. ความสัมพันธ์ระหว่างแผนพัฒนาระดับมหภาค                         | ๒๒ |
| ๑.๑ แผนยุทธศาสตร์ชาติ ๒๐ ปี                                      | ๒๒ |
| ๑.๒ แผนพัฒนาเศรษฐกิจและสังคมแห่งชาติ ฉบับที่ ๑๒ (พ.ศ. ๒๕๖๐-๒๕๖๔) | ๒๙ |
| ๑.๓ แผนพัฒนาภูมิภาคตะวันออกเฉียงเหนือตอนกลาง                     | ๓๑ |
| ๑.๔ ยุทธศาสตร์ขององค์กรปกครองส่วนท้องถิ่นในเขตจังหวัด            | ๔๐ |
| ๒. ยุทธศาสตร์ของเทศบาลตำบลคูเมือง                                | ๕๐ |
| ๒.๑ วิสัยทัศน์ (Vision)  | ๕๐ |
| ๒.๒ ยุทธศาสตร์ เทศบาลตำบลคูเมือง                                 | ๕๑ |
| ๒.๓ เป้าประสงค์  | ๕๓ |
| ๒.๔ ตัวชี้วัด  | ๕๓ |
| ๒.๕ ค่าเป้าหมาย  | ๕๔ |
| ๒.๖ กลยุทธ์  | ๕๔ |
| ๒.๗ จุดยืนทางยุทธศาสตร์  | ๕๕ |
| ๓. การวิเคราะห์เพื่อพัฒนาท้องถิ่น                                | ๕๖ |
| ๓.๑ การวิเคราะห์กรอบการจัดทำยุทธศาสตร์ของเทศบาลตำบลคูเมือง       | ๕๗ |
| ๓.๒ การประเมินสถานการณ์สภาพแวดล้อมภายนอกที่เกี่ยวข้อง            | ๕๗ |
| ๓.๓ แผนงาน   | ๕๙ |
| ๓.๔ ความเชื่อมโยงของยุทธศาสตร์ในภาพรวม                           | ๖๐ |

ส่วนที่ ๓ การนำแผนพัฒนาท้องถิ่นไปสู่การปฏิบัติ

- |                                       |    |
|---------------------------------------|----|
| ๑. ยุทธศาสตร์การพัฒนาและแผนงาน        | ๖๑ |
| ๒. บัญชีโครงการพัฒนาท้องถิ่น          | ๖๒ |
| ๒.๑ บัญชีสรุปรูปโครงการพัฒนา (ผ. ๐๑)  | ๖๒ |
| ๒.๒ รายละเอียดโครงการพัฒนา แบบ (ผ ๐๒) | ๖๖ |

๒.๓	รายละเอียดโครงการพัฒนา แบบ (ผ ๐๒/๑)	๙๒
๒.๔	รายละเอียดโครงการพัฒนา แบบ (ผ ๐๒/๒)	๑๐๒
๒.๕	รายละเอียดโครงการพัฒนา แบบ (ผ ๐๓)	๑๒๗
	- บัญชีครุภัณฑ์ แบบ (ผ ๐๓)	
ส่วนที่ ๔	การติดตามและประเมินผล	
๔.๑	การติดตามและประเมินผลยุทธศาสตร์	๑๓๕
๔.๒	การติดตามและประเมินโครงการ	๑๓๗
๔.๓	สรุปผลการพัฒนาท้องถิ่น	๑๓๙
๔.๔	ข้อเสนอแนะในการจัดทำแผนพัฒนาท้องถิ่น	๑๔๑
	๔.๔.๑ ผลกระทบน้ำไปสู่นาคต	๑๔๑
	๔.๔.๒ ข้อเสนอแนะ ข้อเสนอแนะ ผลการพัฒนา	
ส่วนที่ ๕	ภาคผนวก	
	ประกาศใช้แผนพัฒนาท้องถิ่น (พ.ศ. ๒๕๖๖-๒๕๗๐)	

## ส่วนที่ ๑

### สภาพทั่วไปและข้อมูลพื้นฐาน

#### ๑. ด้านกายภาพ

๑.๑ ที่ตั้งของหมู่บ้าน/ชุมชน/ตำบล เดิมตำบลคูเมืองเป็นองค์การบริหารส่วนตำบลคูเมืองต่อมาปี พ.ศ. ๒๕๕๒ กระทรวงมหาดไทยได้ประกาศยกฐานะจากองค์การบริหารส่วนตำบลคูเมืองเป็นเทศบาลตำบลคูเมือง เมื่อวันที่ ๒๗ ตุลาคม พ.ศ. ๒๕๕๒ .ซึ่งปัจจุบันแยกการปกครองออกเป็น ๑๐ หมู่บ้าน มีอาณาเขตพื้นที่อยู่ติดกันท้องถื่นใกล้เคียง และจังหวัดใกล้เคียง ดังนี้

ทิศเหนือ	ติด	เขตเทศบาลตำบลกกกุง
ทิศตะวันออก	ติด	เขตเทศบาลตำบลกกกุง
ทิศใต้	ติด	เขตองค์การบริหารส่วนตำบลนาใหญ่ อำเภอสุวรรณภูมิ
ทิศตะวันตก	ติด	เขตองค์การบริหารส่วนตำบลหนองแวง อำเภอเกษตรวิสัย เขตองค์การบริหารส่วนตำบลป่าสังข์ อำเภอจตุรพักตรพิมาน

โดยตำบลคูเมือง ตั้งอยู่ทางทิศใต้ของอำเภอเมืองสรวง อยู่ในเขตการปกครองของอำเภอเมืองสรวงห่างจากตัวอำเภอระยะทาง ๙ กิโลเมตร ตำบลคูเมือง มีพื้นที่ประมาณ ๕๐ ตารางกิโลเมตร เนื้อที่ ๓๑,๒๕๐ ไร่ เป็นตำบลขนาดเล็ก โดยมีพื้นที่แยกเป็นรายหมู่บ้าน ดังนี้

หมู่ที่	ชื่อหมู่บ้าน	เนื้อที่อันดับ
๑	คูเมือง	๘
๒	บัวป่า	๕
๓	โนนคูเมือง	๓
๔	สูงยาง	๔
๕	พังหาด	๑๐
๖	ดงเกลือ	๖
๗	สูงยาง	๒
๘	ป่าดวน	๑
๙	ศรีคูเมือง	๙
๑๐	ดงเกลือ	๗

แผนที่เทศบาลตำบลคูเมือง  
อำเภอเมืองสรวง จังหวัดร้อยเอ็ด

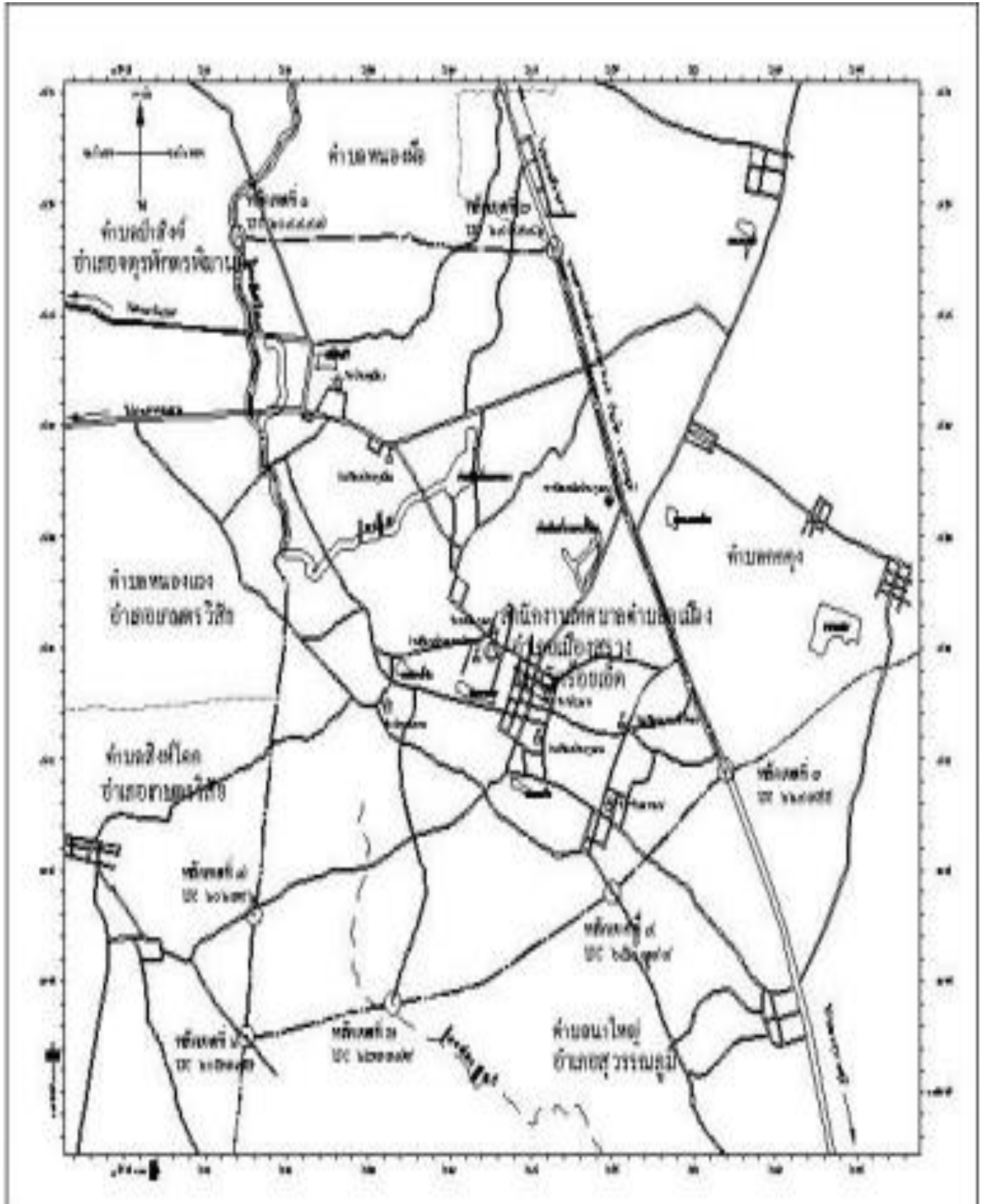

## ข้อมูลเกี่ยวกับศักยภาพของเทศบาลตำบลคูเมือง

### คณะผู้บริหารเทศบาลตำบลคูเมือง

- |                           |                                  |
|---------------------------|----------------------------------|
| ๑. นางถนอม คำชาย          | นายกเทศมนตรีตำบลคูเมือง          |
| ๒. นายสุพรรณ สิงห์ทองห้าว | รองนายกเทศมนตรีตำบลคูเมือง       |
| ๓. นายปรีชา ไม้หอม        | รองนายกเทศมนตรีตำบลคูเมือง       |
| ๔. นางลำดวน อีสา          | เลขานุการนายกเทศมนตรีตำบลคูเมือง |

### โครงสร้างคณะผู้บริหาร

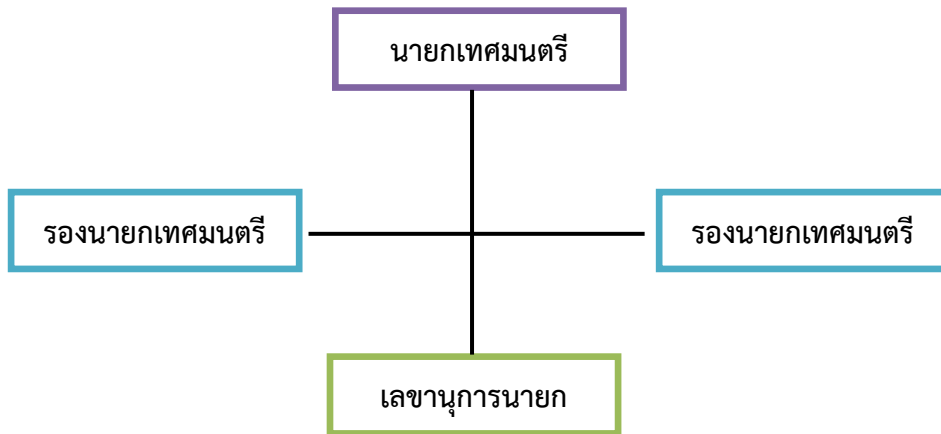

### ข้อมูลด้านการศึกษาคณะผู้บริหาร

คณะผู้บริหาร	ระดับการศึกษา
นายกเทศมนตรีตำบลคูเมือง	ปริญญาโท
รองนายกเทศมนตรีตำบลคูเมือง	มัธยมศึกษาตอนปลาย
รองนายกเทศมนตรีตำบลคูเมือง	ปริญญาตรี
เลขานุการนายกเทศมนตรีตำบลคูเมือง	มัธยมศึกษาตอนปลาย

สมาชิกสภาเทศบาลตำบลคูเมือง	
๑. นายกมล เหลือล้ำ	สมาชิกสภาเทศบาลตำบลคูเมือง เขต ๑
๒. นายหมื่น สืบเพชร	สมาชิกสภาเทศบาลตำบลคูเมือง เขต ๑
๓. นายชาญชัย สิงห์คลี	สมาชิกสภาเทศบาลตำบลคูเมือง เขต ๑
๔. นายพุทธา เค้าซื่อ	สมาชิกสภาเทศบาลตำบลคูเมือง เขต ๑
๕. นายวัลลภ เลิศพันธ์	สมาชิกสภาเทศบาลตำบลคูเมือง เขต ๑
๖. นายอ่อนจันทร์ ใจหาญ	สมาชิกสภาเทศบาลตำบลคูเมือง เขต ๑
๗. นายถวัลย์ แสนศรี	สมาชิกสภาเทศบาลตำบลคูเมือง เขต ๒
๘. นายประเทือง ยางเงิน	สมาชิกสภาเทศบาลตำบลคูเมือง เขต ๒
๙. นายสุเทพ อทะหาโส	สมาชิกสภาเทศบาลตำบลคูเมือง เขต ๒
๑๐. นายสังเวียน พรหมสูงยาง	สมาชิกสภาเทศบาลตำบลคูเมือง เขต ๒
๑๑. นางหนูไกล อีสา	สมาชิกสภาเทศบาลตำบลคูเมือง เขต ๒
๑๒. นายพิสิษฐ กล้าจิต	สมาชิกสภาเทศบาลตำบลคูเมือง เขต ๒

โครงสร้างการแบ่งส่วนราชการ (จำนวน ๓ สำนัก/กอง)	
พนักงานส่วนท้องถิ่น	พนักงานจ้าง
<b>๑. สำนักงานปลัด</b>	
(๑) ปลัดเทศบาลตำบล (๒) รองปลัดเทศบาลตำบล (๓) หัวหน้าสำนักปลัดเทศบาล (๔) หัวหน้าฝ่ายอำนวยการ (๕) นักวิชาการตรวจสอบภายใน (๖) นิติกร (๗) นักทรัพยากรบุคคล (๘) นักวิเคราะห์นโยบายและแผน (๙) นักพัฒนาชุมชน (๑๐) เจ้าพนักงานธุรการ (๑๑) เจ้าพนักงานป้องกันและบรรเทาสาธารณภัย (๑๒) นักวิชาการศึกษา (๑๓) ครู จำนวน ๕ ตำแหน่ง	- พนักงานจ้างตามภารกิจ (๑) ผู้ช่วยเจ้าพนักงานธุรการ (๒) พนักงานขับรถยนต์ (๓) ผู้ช่วยนักทรัพยากรบุคคล (๔) ผู้ช่วยนักวิชาการศึกษา (๕) ผู้ช่วยนักพัฒนาชุมชน (๖) ผู้ช่วยเจ้าพนักงานป้องกันฯ (๗) ผู้ช่วยเจ้าพนักงานสาธารณสุข (๘) ผู้ดูแลเด็ก จำนวน ๖ ตำแหน่ง - พนักงานจ้างทั่วไป (๑) คนงานทั่วไป (๒) นักการภารโรง (๓) แม่บ้าน (๔) พนักงานขับเครื่องจักรกลขนาดเบา (๕) พนักงานดับเพลิง



พนักงานส่วนท้องถิ่น		พนักงานจ้าง
<b>๒. กองคลัง</b>		
(๑) หัวหน้าฝ่ายบริหารงานคลัง (๒) นักวิชาการจัดเก็บรายได้ (๓) นักวิชาการพัสดุ (๔) เจ้าพนักงานธุรการ	- พนักงานจ้างตามภารกิจ (๑) ผู้ช่วยเจ้าพนักงานพัสดุ (๒) ผู้ช่วยเจ้าพนักงานการเงินและบัญชี (๓) ผู้ช่วยเจ้าพนักงานการเงินและบัญชี	
<b>๓. กองช่าง</b>		
(๑) ผู้อำนวยการกองช่าง (๒) หัวหน้าฝ่ายการโยธา (๓) นายช่างไฟฟ้า (๔) เจ้าพนักงานธุรการ	- พนักงานจ้างตามภารกิจ (๑) ผู้ช่วยช่างโยธา (๒) ผู้ช่วยช่างไฟฟ้า	
<b>รวม</b>	<b>จำนวน ๑๘ คน</b>	<b>จำนวน ๒๓ คน</b>

เทศบาลตำบลคูเมืองแบ่งโครงสร้างการบริหารงานออกเป็น ๑ สำนัก กับอีก ๒ กอง ทั้งหมด ๓ ส่วนราชการ พนักงานส่วนท้องถิ่น จำนวน ๑๘ คน พนักงานจ้าง จำนวน ๒๓ คน รวมทั้งสิ้น ๔๑ คน โดยมีภารกิจการบริหารงานดังนี้

### ๑. สำนักงานปลัด

มีภาระหน้าที่เกี่ยวกับงานธุรการสารบรรณการจัดทำแผนพัฒนาตำบลการจัดทำร่างข้อบังคับการจัดทำทะเบียนคณะผู้บริหาร สมาชิกสภาเทศบาล การดำเนินการตามนโยบายของรัฐบาล แผนพัฒนาเศรษฐกิจ การให้คำปรึกษางานในหน้าที่และความรับผิดชอบการปกครอง บังคับบัญชา พนักงานเทศบาล และพนักงานจ้าง การบริหารงานบุคคลของเทศบาล ทั้งหมด การดำเนินการ เกี่ยวกับการอนุญาตต่างๆ และปฏิบัติหน้าที่อื่นที่เกี่ยวข้อง แบ่งส่วนราชการภายในออกเป็น ๑๐ งาน คือ

#### ๑.๑ งานบริหารทั่วไป

- งานสารบรรณ
- งานอำนวยความสะดวกและข้อมูลข่าวสาร
- งานบริหารงานบุคคล
- งานเลือกตั้ง
- งานวิชาการเกษตร
- งานกิจการสภา
- งานป้องกันและบรรเทาสาธารณภัย
- งานควบคุมและส่งเสริมการท่องเที่ยว
- งานอื่นที่ไม่อยู่ในความรับผิดชอบส่วนใด
- งานอื่นๆ ที่ได้รับมอบหมาย

#### ๑.๒ งานนโยบายและแผน

- งานนโยบายและแผนพัฒนา
- งานวิชาการ
- งานสารสนเทศและระบบคอมพิวเตอร์
- งานงบประมาณ

- งานเทศบัญญัติเทศบาล
- งานอื่นๆ ที่ได้รับมอบหมาย

#### ๑.๓ งานกฎหมายและคดี

- งานกฎหมายและนิติกรรม
- งานการดำเนินการทางคดีและศาลปกครอง
- งานร้องเรียนร้องทุกข์และอุทธรณ์
- งานระเบียบการคลัง
- งานอื่นๆ ที่ได้รับมอบหมาย

#### ๑.๔ งานตรวจสอบภายใน

- งานตรวจสอบภายใน
- งานอื่นๆ ที่ได้รับมอบหมาย

แผนการสาธารณสุขและข้อบังคับตำบลการวาง แผนการสาธารณสุขและการประมวลผลและวิเคราะห์ข้อมูลทางสถิติ ที่เกี่ยวข้องกับสาธารณสุขงานเฝ้าการระวังโรคการเผยแพร่ฝึกอบรมการให้สุขศึกษาการจัดทำงบประมาณตามแผนงานสาธารณสุขงานด้านสิ่งแวดล้อม ให้บริการสาธารณสุข การควบคุมการฆ่าสัตว์จำหน่ายเนื้อสัตว์ และปฏิบัติหน้าที่อื่นที่เกี่ยวข้อง คือ

#### ๑.๕ งานอนามัยและสิ่งแวดล้อม

- งานสุขาภิบาลทั่วไป
- งานสุขาภิบาลโรงงาน
- งานสุขาภิบาลอาหารและสถานประกอบการ
- งานอาชีวอนามัย
- งานอื่นๆ ที่ได้รับมอบหมาย

#### ๑.๖ งานส่งเสริมสุขภาพและสาธารณสุข

- งานอนามัยชุมชน
- งานสาธารณสุขมูลฐาน
- งานควบคุมมาตรฐานอาหารและน้ำ
- งานป้องกันยาเสพติด
- งานอื่นๆ ที่ได้รับมอบหมาย

#### ๑.๗ งานรักษาความสะอาด

- งานควบคุมสิ่งปฏิกูล
- งานรักษาความสะอาดและขนถ่ายสิ่งปฏิกูล
- งานกำจัดมูลฝอยและน้ำเสีย
- งานอื่นๆ ที่ได้รับมอบหมาย

#### ๑.๘ งานควบคุมและจัดการคุณภาพสิ่งแวดล้อม

- งานส่งเสริมและเผยแพร่
- งานควบคุมมลพิษ
- งานศึกษาและวิเคราะห์ผลกระทบต่อสิ่งแวดล้อม
- งานติดตามตรวจสอบ
- งานอื่นๆ ที่ได้รับมอบหมาย

**๑.๙ งานควบคุมโรค**

- งานการเฝ้าระวัง
- งานระบาดวิทยา
- งานโรคติดต่อและสัตว์นำโรค
- งานโรคเอดส์
- งานอื่นๆ ที่ได้รับมอบหมาย

**๑.๑๐ งานบริการสาธารณสุข**

- งานรักษาและพยาบาล
- งานชั้นสูตรสาธารณสุข
- งานสัตว์แพทย์และกิจการโรงฆ่าสัตว์
- งานอื่นๆ ที่ได้รับมอบหมาย

**แผนงานการศึกษา ศาสนา และวัฒนธรรม**

มีภาระหน้าที่เกี่ยวกับ การปฏิบัติงานทางการศึกษาเกี่ยวกับการวิเคราะห์วิจัยและพัฒนาหลักสูตร การแนะแนว การวัดผลประเมินผลการพัฒนาตำราเรียน การวางแผนการศึกษาของมาตรฐานสถานศึกษา การจัดการส่งเสริมการศึกษา การใช้เทคโนโลยีทางการศึกษา การเสนอแนะเกี่ยวกับการศึกษา ส่งเสริมการวิจัยการวางแผนโครงการสำรวจเก็บรวบรวมข้อมูลสถิติการศึกษาเพื่อนำไปประกอบ การพิจารณา กำหนดนโยบาย แผนงาน และแนวทางการปฏิบัติ ในการจัดการศึกษา การเผยแพร่การศึกษา และปฏิบัติหน้าที่อื่นที่เกี่ยวข้อง แบ่งส่วนราชการภายในออกเป็น ๓ งาน คือ

**๑.๑๑ งานบริหารงานการศึกษา**

- งานบริหารวิชาการ
- งานนิเทศการศึกษา
- งานเทคโนโลยีทางการศึกษา
- งานอื่นๆ ที่ได้รับมอบหมาย

**๑.๑๒ งานส่งเสริมการศึกษา ศาสนา และวัฒนธรรม**

- งานห้องสมุด พิพิธภัณฑ์ และเครือข่ายทางการศึกษา
- งานกิจการศาสนา
- งานส่งเสริมประเพณี ศิลปะและวัฒนธรรม
- งานกิจการเด็กและเยาวชน
- งานกีฬาและนันทนาการ
- งานอื่นๆ ที่ได้รับมอบหมาย

**๑.๑๓ งานฝ่ายกิจการโรงเรียน**

- งานจัดการศึกษา
- งานทดสอบประเมินผลและตรวจวัดผลการเรียน
- งานบริการและบำรุงสถานศึกษา
- งานศูนย์พัฒนาเด็กเล็ก
- งานอื่นๆ ที่ได้รับมอบหมาย

## แผนงานสังคมสงเคราะห์

มีภาระหน้าที่เกี่ยวกับงานสวัสดิการสังคม ซึ่งมีลักษณะงานที่ปฏิบัติเกี่ยวกับการสังคมสงเคราะห์ การส่งเสริมสวัสดิภาพเด็กและเยาวชนผู้สูงอายุ ผู้พิการ การพัฒนาชุมชน การจัดระเบียบชุมชนหนาแน่น และชุมชนแออัด การส่งเสริมกีฬา การจัดให้มีและ สนับสนุนกิจกรรมศูนย์เยาวชน การส่งเสริมงานประเพณีท้องถิ่น และกิจกรรมทางศาสนา งานห้องสมุด และ งานสวนสาธารณะ การให้คำปรึกษาแนะนำหรือตรวจสอบเกี่ยวกับงานสวัสดิการสังคม และปฏิบัติหน้าที่อื่นที่เกี่ยวข้อง มีทั้งหมด ๓ งาน ดังนี้

### ๑.๑๔ งานสังคมสงเคราะห์

- งานสังคมสงเคราะห์
- งานสงเคราะห์เด็ก สตรี คนชรา และผู้ด้อยโอกาส
- งานอื่นๆ ที่ได้รับมอบหมาย

### ๑.๑๕ งานสวัสดิการและพัฒนาชุมชน

- งานสวัสดิการและพัฒนาชุมชน
- งานสวัสดิภาพเด็กและเยาวชน
- งานอื่นๆ ที่ได้รับมอบหมาย

### ๑.๑๖ งานส่งเสริมอาชีพและพัฒนาสตรี

- งานส่งเสริมอาชีพ
- งานพัฒนาสตรี
- งานอื่นๆ ที่ได้รับมอบหมาย

## ๒. กองคลัง

มีภาระหน้าที่เกี่ยวกับการจัดทำบัญชีและทะเบียนรับ-จ่ายเงินทุกประเภทงานเกี่ยวกับการเงินการเบิกจ่ายเงินการเก็บรักษาเงิน การนำส่งเงิน การฝากเงิน การตรวจเงิน เทศบาล รวบรวมสถิติเงินได้ ประเภทต่างๆ การเบิกตัดปีการขยายเวลาเบิกจ่ายงบประมาณการหักภาษีและนำส่งเงินคงเหลือประจำวันการรับ และจ่ายขาดเงินสะสมของ เทศบาล การยืมเงินทศรองราชการ การจัดหาผลประโยชน์จากสิ่งก่อสร้างและทรัพย์สินของเทศบาล ตรวจสอบงานของจังหวัดและสำนักงานตรวจเงินแผ่นดินการเร่งรัดใบสำคัญและเงินยืมค้างชำระ การจัดเก็บ ภาษี การประเมินภาษี การเร่งรัดจัดเก็บรายได้ การพัฒนารายได้ การออกใบอนุญาตและค่าธรรมเนียมต่างๆ และปฏิบัติหน้าที่อื่นที่เกี่ยวข้อง แบ่งส่วนราชการภายในออกเป็น ๔ งาน คือ

### ๒.๑ งานการเงิน

- งานรับเงิน – เบิกจ่ายเงิน
- งานจัดทำฎีกาเบิกจ่ายเงิน
- งานเก็บรักษาเงิน
- งานอื่นๆ ที่ได้รับมอบหมาย

### ๒.๒ งานบัญชี

- งานการบัญชี
- งานทะเบียนคุมการเบิกจ่าย
- งานการเงินและงบทดลอง
- งานงบแสดงฐานะทางการเงิน
- งานอื่นๆ ที่ได้รับมอบหมาย

**๒.๓ งานพัฒนาและจัดเก็บรายได้**

- งานภาษีอากร ค่าธรรมเนียมและค่าเช่า
- งานพัฒนารายได้
- งานควบคุมกิจการค้าและค่าปรับ
- งานทะเบียนควบคุมและเร่งรัดรายได้
- งานอื่นๆ ที่ได้รับมอบหมาย

**๒.๔ งานทะเบียนทรัพย์สินและพัสดุ**

- งานทะเบียนทรัพย์สินและแผนที่ภาษี
- งานพัสดุ
- งานทะเบียนเบิกจ่ายวัสดุครุภัณฑ์และยานพาหนะ
- งานอื่นๆ ที่ได้รับมอบหมาย

**๓. กองช่าง**

มีภาระหน้าที่เกี่ยวกับการสำรวจออกแบบและจัดทำโครงการ ใช้จ่ายเงินของ เทศบาล การอนุมัติ เพื่อดำเนินการตามโครงการที่ตั้งจ่ายจากเงินรายได้ของ เทศบาล งานบำรุงซ่อม และจัดทำทะเบียน สิ่งก่อสร้าง ที่อยู่ในความรับผิดชอบของ เทศบาล การให้คำแนะนำปรึกษา เกี่ยวกับการจัดทำโครงการ และการออกแบบ ก่อสร้าง แก่เทศบาล และหน่วยงานอื่นที่เกี่ยวข้อง งานควบคุมอาคาร การดูแล ควบคุม ปรึกษา ซ่อมแซม วัสดุ ครุภัณฑ์ และปฏิบัติหน้าที่อื่นที่เกี่ยวข้อง แบ่งส่วนราชการภายในออกเป็น ๔ งาน คือ

**๓.๑ งานก่อสร้าง**

- งานก่อสร้างและบูรณะถนน
- งานก่อสร้างและบูรณะสภาพและโครงการพิเศษ
- งานระบบข้อมูลและแผนที่เส้นทางคมนาคม
- งานบำรุงรักษาเครื่องจักรและยานพาหนะ
- งานอื่นๆ ที่ได้รับมอบหมาย

**๓.๒ งานออกแบบและควบคุมอาคาร**

- งานวิศวกรรม
- งานประเมินราคา
- งานควบคุมการก่อสร้างอาคาร
- งานบริการข้อมูลและหลักเกณฑ์
- งานออกแบบ
- งานอื่นๆ ที่ได้รับมอบหมาย

**๓.๓ งานประสานสาธารณูปโภค**

- งานประสานสาธารณูปโภคและกิจการประปา
- งานขนส่งและวิศวกรรมจราจร
- งานระบายน้ำ
- งานจัดตกแต่งสถานที่
- งานอื่นๆ ที่ได้รับมอบหมาย

### ด้านการคลังท้องถิ่น

บัดนี้ถึงเวลาที่คณะผู้บริหารของเทศบาลตำบลคูเมือง จะได้เสนอร่างเทศบัญญัติงบประมาณรายจ่ายประจำปีต่อสภาเทศบาลตำบลคูเมืองอีกครั้งหนึ่ง ฉะนั้น ในโอกาสนี้ คณะผู้บริหารเทศบาลตำบลคูเมืองจึงขอชี้แจงให้ท่านประธานและสมาชิกทุกท่านได้ทราบถึงสถานการณ์คลังตลอดจนหลักการและแนวนโยบายดำเนินการในปีงบประมาณ พ.ศ. ๒๕๖๒ ดังต่อไปนี้

#### ๑. สถานการณ์คลัง

##### ๑.๑ งบประมาณรายจ่ายทั่วไป

ในปีงบประมาณ พ.ศ. ๒๕๖๐ ณ วันที่ ๓๐ กันยายน ๒๕๖๐ องค์กรปกครองส่วนท้องถิ่นมีสถานะการเงินดังนี้

๑.๑.๑ เงินฝากธนาคาร	จำนวน	๘,๑๔๕,๐๑๐.๔๕	บาท
๑.๑.๒ เงินสะสม	จำนวน	๓,๒๒๖,๘๓๙.๗๖	บาท
๑.๑.๓ เงินทุนสำรองเงินสะสม	จำนวน	๒,๘๓๙,๖๕๙.๕๑	บาท
๑.๑.๔ รายการที่ได้กักเงินแบบกักหนี้ผูกพันและยังไม่ได้เบิกจ่ายจำนวน ๔๔ โครงการรวม		๒,๐๗๒,๘๓๔.๖๐	บาท
๑.๑.๕ รายการที่ได้กักเงินไว้โดยยังไม่ได้กักหนี้ผูกพัน	จำนวน	๑	โครงการ รวม ๙๐,๐๐๐ บาท
๑.๒ เงินกู้ยืมค้าง	จำนวน	๐.๐๐	บาท

#### ๒. การบริหารงบประมาณ ในปีงบประมาณ ๒๕๖๐ ณ วันที่ ๓๐ กันยายน พ.ศ. ๒๕๖๐

##### (๑) รายรับจริง จำนวน ๓๐,๕๒๐,๗๔๑.๙๐ บาท ประกอบด้วย

หมวดภาษีอากร	จำนวน	๑๐๘,๖๔๖.๔๐	บาท
หมวดค่าธรรมเนียม ค่าปรับ และใบอนุญาต	จำนวน	๑๒๕,๓๕๕.๐๐	บาท
หมวดรายได้จากทรัพย์สิน	จำนวน	๕๕,๑๕๐.๓๓	บาท
หมวดรายได้จากสาธารณูปโภคและการพาณิชย์	จำนวน	๕๓๖,๕๖๘.๐๐	บาท
หมวดรายได้เบ็ดเตล็ด	จำนวน	๑๘๗,๔๔๙.๐๐	บาท
หมวดรายได้จากทุน	จำนวน	๒,๙๐๐.๐๐	บาท
หมวดภาษีจัดสรร	จำนวน	๑๔,๕๙๑,๑๘๘.๖๗	บาท
หมวดเงินอุดหนุนทั่วไป	จำนวน	๑๔,๙๑๓,๔๘๔.๐๐	บาท

##### (๒) เงินอุดหนุนที่รัฐบาลให้โดยระบุวัตถุประสงค์ จำนวน ๙,๑๐๕,๐๐๐ บาท

##### (๓) รายจ่ายจริง จำนวน ๓๖,๒๔๕,๑๘๒.๗๑ บาท ประกอบด้วย

งบกลาง	จำนวน	๗,๕๕๙,๐๑๓.๐๐	บาท
งบบุคลากร	จำนวน	๙,๙๐๗,๔๘๑.๕๐	บาท
งบดำเนินงาน	จำนวน	๗,๗๘๘,๗๐๒.๙๙	บาท
งบลงทุน	จำนวน	๑,๐๔๘,๘๐๔.๐๐	บาท
งบรายจ่ายอื่น	จำนวน	-	บาท
งบเงินอุดหนุน	จำนวน	๑,๒๓๕,๐๐๐.๐๐	บาท
(๔) รายจ่ายที่จ่ายจากเงินอุดหนุนที่รัฐบาลให้โดยระบุวัตถุประสงค์	จำนวน	๘,๗๐๖,๙๔๒.๒๒	บาท
(๕) รายจ่ายที่จ่ายจากเงินสะสม	จำนวน	-	บาท
(๖) รายจ่ายที่จ่ายจากเงินทุนสำรองเงินสะสม	จำนวน	-	บาท

#### ๓. งบเฉพาะการ

##### ประเภทกิจการ ประปา

ปีงบประมาณ พ.ศ. ๒๕๖๐ มีรายรับจริง	๕๓๖,๓๒๐ บาท	รายจ่ายจริง	๗๖๗,๓๔๓.๓๖	บาท
กู้เงินจากธนาคาร/ ธอส./อื่นๆ		จำนวน	-	บาท
กู้เงิน ก.บ.ท.		จำนวน	-	บาท
กำไรสุทธิ		จำนวน	-	บาท

### บทบาท/การมีส่วนร่วมของประชาชนในกิจการทางการเมืองและการบริหาร

ประชาชนในเขตเทศบาลตำบลคูเมือง มีส่วนร่วมในการบริหารงานของเทศบาล ประชาชนในเขตเทศบาลยังมีส่วนร่วมในการบริหารงาน การช่วยเหลืองานของเทศบาลตำบลคูเมือง เสนอแนะในกิจกรรมของเทศบาลตำบลคูเมืองในการดำเนินงานต่างๆ เช่น การประชุมจัดทำแผนพัฒนาตำบล , ประชุมประชาคม แก้ไขปัญหาความยากจน , ประชุมการจัดอบรมกระบวนการชุมชนเข้มแข็ง การรณรงค์ต่อต้านยาเสพติด ฯลฯ

**๑.๒ ลักษณะภูมิประเทศ** สภาพพื้นที่ทั่วไปของคูเมืองมีสภาพทั่วไปของพื้นที่เป็นที่ราบลุ่ม มีลำห้วย คลอง และสระน้ำกระจายตามพื้นที่ จึงเหมาะแก่การทำเกษตร

**๑.๓ ลักษณะภูมิอากาศ** สภาพอากาศทั่วไปของเขตพื้นที่ตำบลคูเมืองโดยทั่วไปจำแนกได้ดังนี้

**ฤดูร้อน** เริ่มต้นระหว่างเดือนกุมภาพันธ์ - เมษายน อากาศร้อนจัดและแล้งจัดติดต่อกันเป็นระยะเวลานานความชื้นในอากาศมีน้อย และมีพายุฤดูร้อนเป็นบางช่วงที่มีคลื่นความร้อนปกคลุม อุณหภูมิสูงสุดประมาณ ๓๕ - ๔๐ องศาเซลเซียส

**ฤดูฝน** เริ่มต้นระหว่างเดือนพฤษภาคม - ตุลาคม อากาศร้อนและมีพายุลมฝนฟ้าคะนองลมแรงกว่าปีที่แล้วและมีภาวะฝนทิ้งช่วงในบางช่วง ปริมาณน้ำฝนเกณฑ์เฉลี่ย ๖๓๐.๑ มิลลิเมตร ต่อปี

**ฤดูหนาว** เริ่มต้นระหว่างเดือนพฤศจิกายน - มกราคม อุณหภูมิต่ำสุดประมาณ ๑๕ องศาเซลเซียส

**๑.๔ ลักษณะของดิน** สภาพดินในเขตตำบลคูเมืองจำนวน ร้อยละ ๙๐ มีลักษณะเป็นดินร่วนปนทราย จึงไม่สามารถเก็บกักน้ำได้ พื้นที่เพาะปลูกส่วนใหญ่ เป็นพืชไร่และพืชหมุนเวียน ประกอบกับเป็นบริเวณที่มีชั้นเกลืออยู่ชั้นล่าง ทำให้เป็นดินเค็ม

**๑.๕ ลักษณะของแหล่งน้ำ** มีแหล่งน้ำที่ใช้สำหรับ อุปโภค - บริโภค จำนวน ๕ แห่ง แหล่งน้ำทั้ง ๕ แห่งเคยเป็นแหล่งน้ำที่เกิดขึ้นตามธรรมชาติและเทศบาลตำบลคูเมืองได้ดำเนินการขุดลอกแหล่งน้ำและก่อสร้างฝายกั้นน้ำเพื่อเพียงพอกับการอุปโภคและบริโภคของประชาชน ดังนี้

ลำห้วย	-	แห่ง	สระน้ำ	-	แห่ง
หนองน้ำ	๔	แห่ง	บ่อน้ำตื้น	-	แห่ง
ลำคลอง	-	แห่ง	บ่อบาดาล	๑๐	แห่ง
บึง	-	แห่ง	อ่างเก็บน้ำ	-	แห่ง
แม่น้ำ	-	แห่ง	ฝาย	๒	แห่ง
อื่นๆ (ระบุ)	-	แห่ง	เหมือง	-	แห่ง

**๑.๖ ลักษณะของไม้/ป่าไม้** ในเขตเทศบาลตำบลคูเมือง ไม่มีป่าไม้ ในพื้นที่สาธารณะจะมีต้นไม้ที่ชาวบ้านปลูกลักษณะของไม้เป็นไม้ยืนต้น ผลัดใบ และทางราชการปลูกในวันสำคัญของชาติ

## ๒. ด้านการเมือง/การปกครอง

**๒.๑ เขตการปกครอง** เทศบาลตำบลคูเมือง ประกอบด้วยหมู่บ้าน ๑๐ หมู่บ้านมีพื้นที่อยู่ในเทศบาลตำบลทั้งหมด ๑๐ หมู่บ้าน ดังนี้

หมู่ที่ ๑ บ้านคูเมือง	ผู้ปกครอง นายสุนทร พงไทยสงค์	ผู้ใหญ่บ้าน
หมู่ที่ ๒ บ้านบัวป่า	ผู้ปกครอง นายวินัย สุดที	ผู้ใหญ่บ้าน
หมู่ที่ ๓ บ้านโนนคูเมือง	ผู้ปกครอง นายยอด สิงห์คลี	ผู้ใหญ่บ้าน
หมู่ที่ ๔ บ้านสูงยาง	ผู้ปกครอง นายสำเนียง ขอเหล็กกลาง	กำนันตำบลคูเมือง
หมู่ที่ ๕ บ้านพังหาด	ผู้ปกครอง นายบุญสี บุญเกิด	ผู้ใหญ่บ้าน
หมู่ที่ ๖ บ้านดงเกลือ	ผู้ปกครอง นายธงรบ บุญจันทร์	ผู้ใหญ่บ้าน
หมู่ที่ ๗ บ้านสูงยาง	ผู้ปกครอง นายช่อฟ้า ไม้หอม	ผู้ใหญ่บ้าน
หมู่ที่ ๘ บ้านป่าดวน	ผู้ปกครอง นายสุดใจ อนันต์	ผู้ใหญ่บ้าน
หมู่ที่ ๙ บ้านศรีคูเมือง	ผู้ปกครอง นายสุพันธ์ โยธาจันทร์	ผู้ใหญ่บ้าน
หมู่ที่ ๑๐ บ้านดงเกลือ	ผู้ปกครอง นางนิത്യ งามสาร	ผู้ใหญ่บ้าน

### ๒.๒ การเลือกตั้ง

เทศบาลตำบลคูเมือง มีทั้งหมด ๑๐ หมู่บ้าน ประชาชนให้ความร่วมมือด้านการเลือกตั้งเป็นอย่างดี เช่น การเลือกตั้งสมาชิกสภาเทศบาลตำบล ในปี พ.ศ. ๒๕๖๔ ประชาชนมาใช้สิทธิเลือกตั้ง จำนวนผู้มาใช้สิทธิเลือกตั้งนายกเทศมนตรีตำบล ๒,๘๙๗ คน จากผู้มีสิทธิเลือกตั้งทั้งสิ้น ๓,๘๗๗ คน คิดเป็นร้อยละ ๗๒.๒๔ จำนวนผู้มาใช้สิทธิเลือกตั้งสมาชิกสภาเทศบาลตำบล ๒,๘๒๔ คน จากผู้มีสิทธิเลือกตั้งทั้งสิ้น ๒,๘๙๗ คน คิดเป็นร้อยละ ๗๒.๒๔ ปัญหาคือการแข่งขันทางการเมืองค่อนข้างสูง มีจุดที่น่าสังเกตคือ มีการย้ายเข้าย้ายออกช่วงที่จะมีการเลือกตั้ง ไม่ว่าจะเป็นการเลือกผู้ใหญ่บ้าน สมาชิกสภา นายกเทศมนตรีตำบลคูเมืองโดยเฉพาะ การคัดเลือกผู้ใหญ่บ้าน การแก้ไขปัญหาของเทศบาลตำบลคูเมือง คือ ขอความร่วมมือ ผู้นำ เจ้าหน้าที่ที่มีหน้าที่รับผิดชอบให้ระมัดระวัง สอดส่องพฤติกรรมและให้รายงานอำเภอทราบ การรณรงค์ ประชาสัมพันธ์ ให้ข้อมูลที่ต้องการ เกี่ยวกับข้อกำหนดของการเลือกตั้งที่กระทำได้และทำไม่ได้ให้ประชาชนได้รับทราบ ปัญหาต่างๆ ที่เกิดขึ้นเทศบาลตำบลก็ได้พยายามแก้ไข โดยเรื่องจากการประชุมประชาคมท้องถิ่นทุกหมู่บ้านในเขตเทศบาลตำบลคูเมืองในการจัดทำแผนพัฒนาท้องถิ่น

#### จำนวนผู้มีสิทธิเลือกตั้ง (ข้อมูลเมื่อวันที่ ๑๒ ตุลาคม พ.ศ. ๒๕๕๗)

- จำนวนผู้มีสิทธิเลือกตั้งนายกเทศมนตรี ๒,๘๙๗ คน
- จำนวนผู้มีสิทธิเลือกตั้งสมาชิกสภาเทศบาล ๒,๘๙๗ คน

#### จำนวนผู้มาใช้สิทธิเลือกตั้ง ครั้งล่าสุด (พ.ศ. ๒๕๖๔)

- จำนวนผู้มาใช้สิทธิเลือกตั้งเทศบาลตำบล ๒,๘๙๗ คน จากผู้มีสิทธิเลือกตั้งทั้งสิ้น ๓,๘๗๗ คน คิดเป็นร้อยละ ๗๕.๒๔
- จำนวนผู้มาใช้สิทธิเลือกตั้งสมาชิกสภาเทศบาลตำบล ๓,๘๗๗ คน จากผู้มีสิทธิเลือกตั้งทั้งสิ้น ๒,๘๙๗ คน คิดเป็นร้อยละ ๗๕.๒๔



### ๓. ประชากร

#### ๓.๑ ข้อมูลเกี่ยวกับจำนวนประชากร

ชุมชนที่	ชื่อชุมชน	จำนวนครัวเรือน	หญิง	ชาย
1	บ้านคูเมือง	84 ครัวเรือน	191 คน	190 คน
2	บ้านบัวป่า	140 ครัวเรือน	257 คน	255 คน
3	บ้านโนนคูเมือง	149 ครัวเรือน	290 คน	311 คน
4	บ้านสูงยาง	123 ครัวเรือน	213 คน	218 คน
5	บ้านโง้งหาด	79 ครัวเรือน	147 คน	132 คน
6	บ้านเตงเกลือ	122 ครัวเรือน	269 คน	224 คน
7	บ้านสูงยาง	202 ครัวเรือน	361 คน	364 คน
8	บ้านป่าตวน	209 ครัวเรือน	400 คน	433 คน
9	บ้านศรีคูเมือง	101 ครัวเรือน	219 คน	227 คน
10	บ้านเตงเกลือ	87 ครัวเรือน	177 คน	167 คน

หมายเหตุ : ข้อมูลจากสำนักทะเบียนอำเภอเมืองสรวง ณ เดือน พฤษภาคม พ.ศ. ๒๕๖๐

#### ๒ ช่วงอายุและจำนวนประชากร

เทศบาลตำบลคูเมือง อ.เมืองสรวง จ.ร้อยเอ็ด			
	หญิง	ชาย	หมายเหตุ
จำนวนประชากรเยาวชน	556 คน	568 คน	อายุต่ำกว่า 18 ปี
จำนวนประชากร	1,627 คน	1,712 คน	อายุ 18-60 ปี
จำนวนประชากรผู้สูงอายุ	341 คน	241 คน	อายุมากกว่า 60 ปี
รวม	2,524 คน	2,521 คน	ทั้งสิ้น 5,045 คน

หมายเหตุ : ข้อมูลจากสำนักทะเบียนอำเภอเมืองสรวง ณ เดือน พฤษภาคม พ.ศ. ๒๕๖๐

## ๔. สภาพทางสังคม

### ๔.๑ การศึกษา

ด้านการศึกษาในเขตเทศบาลตำบลคูเมือง มีการจัดการด้านการศึกษา โดยมีศูนย์พัฒนาเด็กเล็กของเทศบาลตำบลคูเมือง จำนวน ๔ แห่ง มีโรงเรียนสังกัด สำนักงานคณะกรรมการการศึกษาขั้นพื้นฐาน (สพฐ.) จำนวน ๕ แห่ง ตามข้อมูล ดังนี้

#### ศูนย์พัฒนาเด็กเล็กก่อนวัยเรียน ประจำปีการศึกษา พ.ศ. ๒๕๖๒

ที่	ชื่อศูนย์พัฒนาเด็กเล็ก	ที่ตั้ง	พ.ศ. ๒๕๖๒		
		หมู่ที่	ชาย	หญิง	รวม
๑	ศูนย์พัฒนาเด็กเล็กวัดคูเมือง	๓	๑๐	๑๓	๒๓
๒	ศูนย์พัฒนาเด็กเล็กบ้านป่าดวน	๘	๘	๑๐	๒๘
๓	ศูนย์พัฒนาเด็กเล็กวัดใต้สูงยาง	๔			
๔	ศูนย์พัฒนาเด็กเล็กบ้านดงเกลือ	๑๐			
รวม			๑๘	๒๓	๔๑

- ➔ ศูนย์พัฒนาเด็กเล็กวัดคูเมือง
  - มีครูผู้ดูแลเด็ก จำนวน ๑ คน
  - มีผู้ดูแลเด็ก จำนวน ๒ คน
- ➔ ศูนย์พัฒนาเด็กเล็กบ้านป่าดวน
  - มีครูผู้ดูแลเด็ก จำนวน ๑ คน
  - มีผู้ดูแลเด็ก จำนวน ๑ คน

#### ที่อ่านหนังสือประจำหมู่บ้าน จำนวน ๖ แห่ง ดังนี้

- หมู่ที่ ๑ บ้านคูเมือง
- หมู่ที่ ๒ บ้านบัวป่า
- หมู่ที่ ๓ บ้านโนนคูเมือง
- หมู่ที่ ๔ บ้านสูงยาง
- หมู่ที่ ๕ บ้านพังหาด
- หมู่ที่ ๖ บ้านดงเกลือ
- หมู่ที่ ๗ บ้านสูงยาง
- หมู่ที่ ๘ บ้านศรีคูเมือง
- หมู่ที่ ๑๐ บ้านดงเกลือ

### สภาเด็กและเยาวชนตำบลคูเมือง

เทศบาลตำบลคูเมือง ได้จัดตั้งสภาเด็กและเยาวชนขึ้น จำนวน ๑ แห่ง เพื่อเป็นองค์กรเครือข่าย เชื่อมโยงกลุ่มเด็กและเยาวชนในเทศบาลตำบลคูเมืองที่มีการดำเนินงานในด้านต่างๆ เข้าด้วยกันอย่างเป็นระบบ เพื่อแสวงหาแนวทางในการส่งเสริมและพัฒนาเด็กและเยาวชนภายในเทศบาลตำบลคูเมืองภายใต้หลักการ “เด็กนำผู้ใหญ่หนุน” ซึ่งในปัจจุบันนี้สภาเด็กและเยาวชนเป็นองค์กรนิติบุคคล ภายใต้พระราชบัญญัติส่งเสริมการพัฒนาเด็กและเยาวชนแห่งชาติ พุทธศักราช ๒๕๕๐ และที่แก้ไขเพิ่มเติม (ฉบับที่ ๒) พ.ศ. ๒๕๖๐ โดยสภาเด็กและเยาวชนมีสำนักงานตั้งอยู่ที่ เทศบาลตำบลคูเมือง อำเภอเมืองสรวง จังหวัดร้อยเอ็ด โดยได้ดำเนินการ แต่งตั้งคณะกรรมการบริหารสภาเด็กและเยาวชน เพื่อส่งเสริม สนับสนุน และประสานงานการดำเนินการของสภาเด็กและเยาวชน

#### ข้อมูลโรงเรียนสังกัด สำนักงานคณะกรรมการการศึกษาขั้นพื้นฐาน (สพฐ.)

ชื่อสถานศึกษา	จำนวนนักเรียน									
	อนุบาล			ประถมศึกษา						รวม
	อนุบาล ๑	อนุบาล ๒	อนุบาล ๓	ป.๑	ป.๒	ป.๓	ป.๔	ป.๕	ป.๖	
๑. โรงเรียนดงเกลือ	๐	๙	๖	๔	๘	๑๐	๑๐	๙	๗	๖๓
๒. โรงเรียนบ้านคูเมือง	๐	๑๐	๙	๑๙	๑๐	๑๕	๑๓	๑๒	๑๑	๗๙
๓. โรงเรียนบ้านสูงยาง	๕	๑๑	๐	๘	๔	๙	๗	๑๐	๖	๖๐
๔. โรงเรียนบ้านป่าดวน	๔	๓	๐	๕	๔	๘	๕	๕	๓	๓๗
๕. โรงเรียนสูงยางวิทยาประชาสรรค์										
<b>รวมทั้งสิ้น</b>	<b>๓</b>	<b>๒๑</b>	<b>๒๐</b>	<b>๒๒</b>	<b>๒๐</b>	<b>๒๙</b>	<b>๒๔</b>	<b>๓๕</b>	<b>๒๕</b>	<b>๑๙๙</b>

หมายเหตุ : ข้อมูลจากสำนักงานคณะกรรมการการศึกษาขั้นพื้นฐาน ณ วันที่ ๑๖ พฤษภาคม ๒๕๖๒

#### ๔.๒ สาธารณสุข

- โรงพยาบาลส่งเสริมสุขภาพตำบลคูเมือง จำนวน ๑ แห่ง ตั้งอยู่บ้านสูงยาง หมู่ที่ ๗
- ศูนย์สาธารณสุขมูลฐานชุมชน (ศสมช.) ๑๐ แห่ง หมู่ที่ ๑ - ๑๐
- อัตราการใช้ส้วมราดน้ำ ร้อยละ ๑๐๐

#### ๔.๓ อาชญากรรม

เทศบาลตำบลคูเมืองไม่มีเหตุอาชญากรรมเกิดขึ้น แต่มีเหตุการณ์ลักขโมยทรัพย์สินประชาชน และทำลายทรัพย์สินของราชการ ซึ่งเทศบาลตำบลคูเมืองก็ได้ดำเนินการป้องกันการเกิดเหตุดังกล่าว จากการสำรวจข้อมูลพื้นฐานพบว่า ส่วนมากครัวเรือนมีการป้องกันอุบัติเหตุอย่างถูกวิธี มีความปลอดภัยในชีวิตและทรัพย์สิน ปัญหาคือจากข้อมูลที่สำรวจพบที่มีการป้องกันอุบัติเหตุ อาชญากรรม วิธีการแก้ปัญหาของเทศบาลตำบลคูเมืองในปีงบประมาณ ๒๕๖๑ นั้นได้บรรจุโครงการติดตั้งกล้องวงจรปิด ในแผนพัฒนาท้องถิ่นปี ๒๕๖๑-๒๕๖๔ เรียบร้อยแล้ว รวมทั้งได้ตั้งจุดตรวจ จุดสกัด จุดบริการ ในช่วงเทศกาลที่มีวันหยุดหลายวันเพื่ออำนวยความสะดวกให้กับประชาชน แต่ปัญหาที่พบเป็นประจำคือการทะเลาะวิวาทของกลุ่มวัยรุ่นโดยเฉพาะในสถานที่จัดงานดนตรี งานมหรสพ เป็นปัญหาที่ชุมชนได้รับผลกระทบเป็นอย่างมาก การแก้ไขปัญหา คือการแจ้งเตือนให้ผู้ประกอบการและบุตรหลานของตน ประชาสัมพันธ์ให้ทราบถึงผลกระทบ ผลเสียหาย และโทษที่ได้รับจากการเกิดเหตุทะเลาะวิวาท การขอความร่วมมือไปยังผู้นำ การขอคำสั่งจาก ตำรวจ ผู้นำ อปพร. เพื่อระงับเหตุไม่ให้เกิดความรุนแรง แต่จะไม่ให้เกิดขึ้นเลยยังเป็นปัญหาที่ปัจจุบันไม่สามารถที่จะแก้ไขได้ ทั้งที่มีการร่วมมือกันหลายฝ่าย

เป็นเรื่องที่ทางเทศบาลจะต้องหาวิธีที่จะแก้ไขปัญหาให้กับประชาชนต่อไปตามอำนาจหน้าที่ที่สามารถดำเนินการได้

#### ๔.๔ ยาเสพติด

ปัญหา ยาเสพติดในเทศบาลตำบลคูเมือง จากการที่ทางสถานีตำรวจภูธรอำเภอเมืองสรวง ได้แจ้งให้กับเทศบาลตำบลคูเมืองทราบนั้นพบว่าในเขตเทศบาลตำบลคูเมืองมีผู้ที่ติดยาเสพติดแต่เมื่อเทียบกับพื้นที่อื่นถือว่าน้อย และยังไม่พบผู้ค้า เหตุผลก็เนื่องมาจากว่าได้รับความร่วมมือกับทางผู้นำ ประชาชน หน่วยงานของเทศบาลตำบลคูเมืองที่ช่วยสอดส่องดูแลอยู่เป็นประจำ การแก้ไขปัญหาของเทศบาลตำบลคูเมืองสามารถทำได้เฉพาะตามอำนาจหน้าที่เท่านั้น เช่น การณรงค์ การประชาสัมพันธ์ การแจ้งเบาะแส การฝึกอบรมให้ความรู้ ถ้านอกเหนือจากอำนาจหน้าที่ ก็เป็นเรื่องของอำเภอหรือตำรวจแล้วแต่กรณี ทั้งนี้ เทศบาลตำบลคูเมืองก็ได้ให้ความร่วมมือมาโดยตลอด

ตามที่เทศบาลตำบลคูเมืองได้ดำเนินโครงการสำรวจข้อมูลพื้นฐานในเขตเทศบาลตำบลคูเมือง ประจำปีงบประมาณ พ.ศ. ๒๕๖๐ เพื่อนำผลการสำรวจมาพิจารณาแก้ไขปัญหาที่เกิดขึ้น

#### ๔.๕ การสังคมสงเคราะห์

เทศบาลตำบลคูเมืองได้ดำเนินการด้านสังคมสงเคราะห์ ดังนี้

- (๑) ดำเนินการจ่ายเบี้ยยังชีพให้กับผู้สูงอายุ ผู้พิการ และผู้ป่วยเอดส์
- (๒) รับลงทะเบียนและประสานโครงการเงินอุดหนุนเพื่อการเลี้ยงดูเด็กแรกเกิด
- (๓) ประสานการทำบัตรผู้พิการ
- (๔) ดำเนินโครงการสงเคราะห์ครอบครัวผู้ยากไร้ที่ตกเกณฑ์ จปฐ.
- (๕) ดำเนินโครงการสร้างและซ่อมที่อยู่อาศัยให้กับผู้ยากไร้ รายได้น้อย ผู้ด้อยโอกาสไร้ที่พึ่ง
- (๖) อุดหนุนกองทุนสวัสดิการชุมชน
- (๗) ประสานการให้ความช่วยเหลือของจังหวัด อำเภอ หน่วยงานต่างๆ ที่ให้การสนับสนุน
- (๘) จัดตั้งโรงเรียนผู้สูงอายุ

### ๕. ระบบบริการพื้นฐาน

#### ๕.๑ การคมนาคมขนส่ง

เทศบาลตำบลคูเมือง ไม่มี บขส. แต่จะเป็นเส้นทางที่รถประจำทางวิ่งผ่านโดยวิ่งจากขนส่งอำเภอสุวรรณภูมิ ผ่านอำเภอเมืองสรวง ปลายทางคืออำเภอเมือง จังหวัดร้อยเอ็ด

#### ๕.๒ เส้นทางคมนาคม

การคมนาคมของตำบลคูเมือง มีเส้นทางที่สามารถเข้ามาสู่ตัวตำบลได้ ๑ เส้นทางหลัก ดังนี้ ถนนทางหลวงหมายเลข ๒๑๕ สายร้อยเอ็ด-สุวรรณภูมิ

##### ถนนภายในตำบล

๑. ถนน คสล. จำนวน ๓๐ สาย สภาพใช้งานได้ดี
๒. ถนนลูกรังในหมู่บ้าน จำนวน ๒๕ สาย สภาพใช้งานได้ดี แต่จะลำบากในฤดูฝน
๓. ถนนดินเชื่อมระหว่างหมู่บ้านและตำบลใกล้เคียง จำนวน ๑๒ สาย สภาพใช้งาน

ได้ดี แต่จะลำบากในฤดูฝน

สะพาน จำนวน ๑ สะพาน

การจัดการขนส่งมวลชน ประกอบด้วย

- รถโดยสารประจำทาง สายจังหวัดร้อยเอ็ด – อำเภอสุวรรณภูมิ
- รถโดยสารประจำทาง สายจังหวัดร้อยเอ็ด – จังหวัดสุรินทร์

## ๕.๒ การไฟฟ้า

การขยายเขตไฟฟ้า ปัจจุบันมีไฟฟ้าใช้ทุกครัวเรือน คิดเป็น ๑๐๐ เปอร์เซ็นต์ ปัญหาคือไฟฟ้าส่องสว่างทางหรือที่สาธารณะยังไม่สามารถดำเนินการครอบคลุมพื้นที่ได้ทั้งหมด เนื่องจากพื้นที่ที่มีความต้องการให้ติดตั้งไฟฟ้าส่องสว่างนั้นยังไม่เป็นที่สาธารณะ เทศบาลตำบลคูเมืองจึงไม่สามารถดำเนินการได้เช่นเดียวกับถนน การแก้ปัญหาคือ ประสานความร่วมมือกันหลายๆ ฝ่าย เพื่อที่จะทำความเข้าใจกับประชาชนในพื้นที่ และวิธีการที่จะดำเนินการแก้ไขอย่างไร ทั้งนี้ เทศบาลตำบลคูเมืองก็ได้ตั้งงบประมาณในส่วนนี้ไว้แล้ว และได้แจ้งประชาสัมพันธ์ให้ประชาชนได้รับทราบถึงเหตุผลเพื่อที่จะได้ช่วยกันแก้ไขปัญหาให้กับประชาชน

## ๕.๓ การประปา

การประปาของเทศบาลตำบลคูเมืองมีกิจการประปาแต่ละหมู่บ้านได้บริหารจัดการเอง และต่อมาได้มีการโอนกิจการให้กับเทศบาลตำบลคูเมืองได้ดูแลแล้ว ๙ หมู่บ้านและมีแค่หนึ่งหมู่บ้านที่ได้รับการจัดการเองคือบ้านบัวป่าหมู่ที่ ๒ ทุกหมู่บ้านสามารถให้บริการได้ครอบคลุมทุกหลังคาเรือน คิดเป็น ๑๐๐ เปอร์เซ็นต์ แต่จะมีปัญหาในปีที่ผ่านมาบางหมู่บ้านที่เกิดปัญหาภัยแล้งซึ่งทางเทศบาลตำบลคูเมือง ได้แก้ไขปัญหาโดยการใช้บ่อบาดาลเก่าซึ่งเป็นน้ำเค็มสูบขึ้นถึงและใช้รถขนน้ำไปเติมในถังผสมเพื่อแก้ไขปัญหาก็ให้ประชาชนได้ใช้น้ำ เทศบาลตำบลคูเมืองก็ได้นำโครงการเกี่ยวกับพัฒนาแหล่งน้ำบรรจุในแผนพัฒนาสี่ปีเพื่อที่จะพิจารณาดำเนินการในปีต่อไป เมื่อมีงบประมาณและความจำเป็นก็สามารถดำเนินโครงการได้ต่อเนื่อง เพื่อตอบสนองต่อความต้องการของประชาชนต่อไป แหล่งน้ำดิบที่ใช้ผลิตน้ำประปาได้จาก สระน้ำหนองใหญ่ แหล่งน้ำผิวดิน

## ๕.๔ โทรศัพท์

ปัจจุบันในพื้นที่เทศบาลตำบลคูเมือง ไม่มีโทรศัพท์สาธารณะ เนื่องจากประชาชนได้นิยมใช้โทรศัพท์ส่วนบุคคลแทน ซึ่งสามารถติดต่อสื่อสารได้รวดเร็ว และสามารถใช้อินเทอร์เน็ตได้ เช่น โทรศัพท์มือถือ สำหรับสถานที่ราชการ ยังคงใช้ระบบโทรศัพท์พื้นฐานในการติดต่อสื่อสาร ใช้อยู่

## ๕.๕ ไปรษณีย์/การสื่อสาร/การขนส่ง และวัสดุ ครุภัณฑ์

เทศบาลตำบลคูเมือง ไม่มีไปรษณีย์ แต่มีบริการไปรษณีย์จากไปรษณีย์ประจำอำเภอ ซึ่งมีจำนวน ๑ แห่ง ให้บริการ เวลา ๐๘.๐๐ – ๑๖.๐๐ น. ในวันจันทร์ – เสาร์ (วันเสาร์ครึ่งวัน) หยุดวันอาทิตย์

- มีหอกระจายข่าวประจำหมู่บ้านมีครบทั้ง ๑๐ หมู่บ้าน
- มีบริการให้ใช้อินเทอร์เน็ตฟรี ที่สำนักงานเทศบาลตำบลคูเมือง
- เทศบาลตำบลคูเมือง มีวัสดุ ครุภัณฑ์ในการปฏิบัติหน้าที่ แต่ก็มีบางรายการที่ยังขาดแคลนเนื่องจากมีงบประมาณไม่เพียงพอ วัสดุ ครุภัณฑ์ต่างๆ นั้นมีไว้สำหรับการปฏิบัติหน้าที่ของเจ้าหน้าที่เทศบาลตำบลคูเมืองในการดำเนินการกิจบริการสาธารณะเพื่อประโยชน์ของประชาชนเท่านั้น แต่หากประชาชนเดือดร้อนหรือหน่วยงานอื่นเดือนร้อน ก็สามารถมายืมใช้ได้

## ๖. ระบบเศรษฐกิจ

### ๖.๑ การเกษตร

พื้นที่คูเมือง ประชากรส่วนใหญ่ประกอบอาชีพเกษตรกรรม โดยมีกิจกรรมการเกษตรที่สำคัญ ได้แก่ ทำนา รองลงมา คือ เลี้ยงสัตว์ รับจ้าง นอกจากนี้ยังมีกิจกรรมอื่นๆ ซึ่งไม่สามารถจำแนกเป็นรายหมู่บ้านได้ คือ ทำไร่ ทำสวน ตามลำดับ (ข้อมูล จปฐ. ปี ๒๕๖๒)

ตำบลคูเมือง อำเภอเมืองสรวง จังหวัดร้อยเอ็ด

จำนวนประชากรจำแนกตามประเภทอาชีพ ปี ๒๕๖๒						
ข้อมูลความจำเป็นพื้นฐาน ระดับตำบล						
ประเภทอาชีพ	เพศ				รวม	
	ชาย (คน)	%	หญิง (คน)	%	คน	%
เกษตรกรกรรม – ทำนา	๓๕๙	๓๘.๐๗	๔๑๕	๔๑.๒๙	๗๗๔	๓๙.๗๓
เกษตรกรกรรม – ทำไร่	๑๔	๑.๔๘	๙	๙.๐	๒๓	๑.๑๘
เกษตรกรกรรม – ทำสวน	๑	.๐๑๑	-	-	๑	๐.๐๕
รับราชการ เจ้าหน้าที่ของรัฐ	๒๐	๒.๑๒	๒๐	๑.๙๙	๔๐	๒.๐๕
พนักงานรัฐวิสาหกิจ	-	-	๓	๐.๓๐	๓	.๐๑๕
พนักงานบริษัท	๒๖	๒.๗๖	๒๖	๒.๕๙	๕๒	๒.๖๗
รับจ้างทั่วไป	๒๒๔	๒๓.๗๕	๑๘๗	๑๘.๖๑	๔๑๑	๒๑.๑๐
ค้าขาย	๓๐	๓.๑๘	๓๘	๓.๗๘	๖๘	๓.๔๙
ธุรกิจส่วนตัว	๑๑	๑.๑๗	๙	๐.๙๐	๒๐	๑.๐๓
อาชีพอื่น ๆ (นอกเหนือที่กล่าวแล้ว)	๒๕	๒.๖๕	๖๐	๕.๙๗	๘๕	๔.๓๖
กำลังศึกษา	๒๑๙	๒๓.๒๒	๒๒๐	๒๑.๘๙	๔๓๙	๒๑.๕๔
ไม่มีอาชีพ	๑๔	๑.๑๘	๑๘	๑.๗๙	๓๒	๑.๖๔
<b>รวม</b>	<b>๙๔๓</b>	<b>๑๐๐.๐๐</b>	<b>๑,๐๐๕</b>	<b>๑๐๐.๐๐</b>	<b>๑,๙๔๘</b>	<b>๑๐๐.๐๐</b>

แหล่งตลาดทางการเกษตร

เกษตรกรที่ปลูกข้าวนำผลผลิตไปขายที่สหกรณ์การเกษตรในอำเภอเมืองสรวง และโรงสี ในอำเภอสว่างภูมิ จังหวัดร้อยเอ็ด เกษตรกรที่เลี้ยงสัตว์มีพ่อค้ามารับซื้อ หรือบางส่วนนำไปจำหน่ายที่ตลาดนัด ดังตารางต่อไปนี้

แหล่งตลาดทางการเกษตรในตำบล

แหล่งตลาด	ที่ตั้ง	ระยะทาง (กิโลเมตร)
<b>ข้าว</b>		
- โรงสีข้าวศรีแสงดาว	อำเภอสว่างภูมิ จังหวัดร้อยเอ็ด	๑๙
- โรงสีข้าวถาวร	อำเภอสว่างภูมิ จังหวัดร้อยเอ็ด	๑๙
- ร้าน ป.พีชผล	อำเภอสว่างภูมิ จังหวัดร้อยเอ็ด	๑๙
- ร้านสมยงค์ค้า	อำเภอเมืองสรวง จังหวัดร้อยเอ็ด	๖
- สหกรณ์การเกษตรอำเภอเมืองสรวง	อำเภอเมืองสรวง จังหวัดร้อยเอ็ด	๖

หมายเหตุ : ระยะทางจากที่สำนักงานเทศบาลตำบลคูเมืองถึงแหล่งตลาด

๖.๒ การประมง

ในเขตเทศบาลตำบลคูเมืองไม่มีการประมง เป็นการจับปลาตามธรรมชาติในบริเวณในครัวเรือนตามฤดูกาลเท่านั้น

๖.๓ การปศุสัตว์

การปศุสัตว์ในเขตเทศบาลตำบลคูเมือง เป็นการประกอบการในลักษณะเลี้ยงในครัวเรือนเป็นอาชีพหลักและอาชีพเสริม เช่น การเลี้ยงไก่ เป็ด โค สุกร กระบือ เพื่อจำหน่ายและบริโภคเองในครัวเรือน

## ๖.๔ การบริการ

โฮมสเต	จำนวน	๖	แห่ง
ร้านอาหาร/คาราโอเกะ	จำนวน	๒	แห่ง

## ๖.๕ การท่องเที่ยว

ในเขตพื้นที่เทศบาลตำบลคูเมืองไม่มีแหล่งท่องเที่ยว แต่ได้ส่งเสริมการท่องเที่ยวให้เกิดขึ้นในพื้นที่ เช่น การส่งเสริมหมู่บ้านโอท็อปวัตวิถี การจัดงานประเพณีต่างๆ และส่งเสริมกิจกรรมของวัด

## ๖.๖ อุตสาหกรรม

ในเขตเทศบาลตำบลคูเมืองไม่มีอุตสาหกรรม แต่มีการประกอบโรงสีขนาดเล็ก จำนวน ๑๐ แห่ง

## ๖.๗ การพาณิชย์และกลุ่มอาชีพ

### การพาณิชย์

ธนาคาร	-	แห่ง	สถานีบริการน้ำมัน	-	แห่ง
บริษัท	-	แห่ง	ศูนย์การค้า/ห้างสรรพสินค้า	-	แห่ง
ห้างหุ้นส่วนจำกัด	-	แห่ง	ตลาดสด	-	แห่ง
ร้านค้าต่างๆ	๓๐	แห่ง	โรงฆ่าสัตว์	-	แห่ง
ซูเปอร์มาเก็ต	-	แห่ง	อู่ซ่อมรถ	-	แห่ง

### องค์กร/กลุ่มอาชีพ

จากการจัดเวทีชุมชนและสอบถามตัวแทนกลุ่มและองค์กรในชุมชน ทำให้ได้ข้อมูลกลุ่มต่างๆ ในตำบลคูเมือง ดังนี้ กลุ่มทอผ้าไหมผ้าฝ้าย กลุ่มทอเสื่อกก กลุ่มจักสาน กลุ่มขนมไทย และกลุ่มแปรรูปผลผลิตทางการเกษตร กลุ่มปั่นเตาเศรษฐกิจกลุ่มงาน กลุ่มเรือเกววัลย์ เป็นต้น

### ตาราง องค์กร/กลุ่มอาชีพในตำบลคูเมือง

กลุ่ม	ที่ตั้ง (หมู่ที่)	จำนวนสมาชิก (ราย)	กิจกรรม
๑. กลุ่มทอผ้าไหม ผ้าฝ้าย	หมู่ที่ ๔	๑๒	ทอผ้าไหม ผ้าฝ้าย
๒. กลุ่มเตาเศรษฐกิจเพื่อสุขภาพ	หมู่ที่ ๔	๑๕	ปั่นเตาเศรษฐกิจเพื่อสุขภาพ
๓. กลุ่มสานตะกร้าเรือเกววัลย์	หมู่ที่ ๔	๑๕	สานตะกร้าเรือเกววัลย์
๔. กลุ่มน้ำหมักชีวภาพ	หมู่ที่ ๓	๑๕	เพื่อทำน้ำหมักชีวภาพ
๕. กลุ่มธนาคารไข่ไก่	หมู่ที่ ๑๐	๑๕	เลี้ยงไก่พันธุ์ไข่
๖. กลุ่มทอเสื่อกก	หมู่ที่ ๒, ๓	๑๕	ทอเสื่อกกเพื่อจำหน่าย

## ๖.๘ แรงงาน

จากการสำรวจข้อมูลพื้นฐานพบว่า ประชากรที่มีอายุ ๑๕ - ๖๐ ปี อยู่ในกำลังแรงงาน ร้อยละ ๙๕ เมื่อเทียบกับอัตราส่วนกับจังหวัด ร้อยละ ๗๓.๙๙ ซึ่งสูงกว่ามาก แต่ค่าแรงในพื้นที่ต่ำกว่าระดับจังหวัด โดยเฉพาะแรงงานด้านการเกษตร ประชากรอายุระหว่าง ๒๕ - ๕๐ ปี บางส่วนไปรับจ้างทำงานนอกพื้นที่ รวมทั้งแรงงานที่ไปทำงานต่างประเทศ ปัญหาที่พบคือ ประชากรต้องไปทำงานนอกพื้นที่ในเมืองที่มีโรงงาน อุตสาหกรรม บริษัท ห้างร้านใหญ่ๆ เพราะในพื้นที่ไม่มีโรงงานอุตสาหกรรมที่มีการจ้างแรงงานเยอะ เพราะพื้นที่ส่วนมากเป็นที่อยู่อาศัย ปัญหานี้ยังไม่สามารถแก้ไขได้





## ๙. ทรัพยากรธรรมชาติ

๙.๑ น้ำ ที่ใช้ในการอุปโภค-บริโภค เป็นน้ำที่ได้จากน้ำฝน สำหรับน้ำใต้ดินมีปริมาณน้อย ไม่สามารถนำขึ้นมาใช้ให้พอเพียงได้ และบางแห่งเค็ม ไม่สามารถใช้ดื่มและอุปโภคได้

๙.๒ ป่าไม้ ในเขตพื้นที่เทศบาลตำบลคูเมืองไม่มีป่าไม้

๙.๓ ภูเขา ในเขตพื้นที่เทศบาลตำบลคูเมืองไม่มีภูเขา

### ๙.๔ คุณภาพของทรัพยากรธรรมชาติ

ในพื้นที่ของเทศบาลตำบลคูเมืองส่วนมากเป็นพื้นที่สำหรับเพาะปลูก เป็นที่นา ไร่ สวน ที่อยู่อาศัย ร้านค้า สถานประกอบการ ตามลำดับ และมีพื้นที่เพียงเล็กน้อยที่เป็นพื้นที่สาธารณะ ทรัพยากรธรรมชาติในพื้นที่ ก็ได้แก่ ดิน น้ำ ต้นไม้ อากาศที่ไม่มีมลพิษ ปัญหาคือ เนื่องจากว่าพื้นที่บางส่วนเป็นดินเค็ม น้ำใต้ดินก็เค็ม หรือไม่ก็เป็นน้ำกร่อย ไม่สามารถที่จะนำน้ำจากใต้ดินมาใช้ในการอุปโภค - บริโภคได้ ต้องอาศัยน้ำดิบจากแหล่งอื่น และน้ำฝน น้ำในการเกษตรก็ต้องรอฤดูฝน มีแหล่งน้ำใช้ในการเกษตรไม่เพียงพอ ปัญหาคือยังไม่สามารถหาแหล่งน้ำสำหรับการเกษตรได้เพิ่มขึ้น เพราะพื้นที่ส่วนมากเป็นของประชาชน เอกชน โครงการปลูกต้นไม้ในวันสำคัญต่างๆ ในพื้นที่ของสาธารณะรวมทั้งปรับปรุงสภาพภูมิทัศน์ให้ร่มรื่นสวยงาม เป็นที่พักผ่อนหย่อนใจของประชาชน ฯลฯ

\*\*\*\*\*

## ส่วนที่ ๒

### ยุทธศาสตร์การพัฒนาศูนย์ปกครองส่วนท้องถิ่น

#### ๑. ความสัมพันธ์ระหว่างแผนพัฒนาระดับมหภาค

##### ๑.๑ แผนยุทธศาสตร์ชาติ ๒๐ ปี (พ.ศ. ๒๕๖๑ - ๒๕๘๐)

โดยที่รัฐธรรมนูญแห่งราชอาณาจักรไทย มาตรา ๖๕ กำหนดให้รัฐพึงจัดให้มียุทธศาสตร์ชาติเป็นเป้าหมายการพัฒนาประเทศอย่างยั่งยืน ตามหลักธรรมาภิบาลเพื่อใช้เป็นกรอบในการจัดทำแผนต่างๆ ให้สอดคล้องและบูรณาการกันเพื่อให้เกิดเป็นพลังผลักดันร่วมกันไปสู่เป้าหมายดังกล่าว โดยให้เป็นไปตามที่กำหนดในกฎหมายว่าด้วยการจัดทำยุทธศาสตร์ชาติ และต่อมาได้มีการตราพระราชบัญญัติการจัดทำยุทธศาสตร์ชาติ พ.ศ. ๒๕๖๐ มีผลบังคับใช้เมื่อวันที่ ๑ สิงหาคม ๒๕๖๐ โดยกำหนดให้มีการแต่งตั้งคณะกรรมการยุทธศาสตร์ชาติ เพื่อรับผิดชอบในการจัดทำร่างยุทธศาสตร์ชาติ กำหนดวิธีการการมีส่วนร่วมของประชาชนในการจัดทำร่างยุทธศาสตร์ชาติ ในการติดตาม การตรวจสอบ และการประเมินผล รวมทั้งกำหนดมาตรการส่งเสริมและสนับสนุนให้ประชาชนทุกภาคส่วนดำเนินการให้สอดคล้องกับยุทธศาสตร์ชาติ

เพื่อให้เป็นไปตามที่กำหนดในพระราชบัญญัติการจัดทำ ยุทธศาสตร์ชาติ พ.ศ. ๒๕๖๐ คณะกรรมการยุทธศาสตร์ชาติได้แต่งตั้งคณะกรรมการจัดทำยุทธศาสตร์ชาติด้านต่างๆ รวม ๖ คณะอันประกอบด้วย คณะกรรมการจัดทำยุทธศาสตร์ชาติด้านความมั่นคง คณะกรรมการจัดทำยุทธศาสตร์ชาติด้านการสร้างความสามารถในการแข่งขัน คณะกรรมการจัดทำยุทธศาสตร์ชาติด้านการพัฒนาและเสริมสร้างศักยภาพทรัพยากรมนุษย์ คณะกรรมการจัดทำยุทธศาสตร์ชาติด้านการสร้างโอกาสและความเสมอภาคทางสังคม คณะกรรมการจัดทำยุทธศาสตร์ชาติด้านการสร้างการเติบโตบนคุณภาพชีวิตที่เป็นมิตรต่อสิ่งแวดล้อม และ คณะกรรมการจัดทำยุทธศาสตร์ชาติด้านการปรับสมดุลและพัฒนาระบบการบริหารจัดการภาครัฐ เพื่อรับผิดชอบในการดำเนินการจัดทำร่างยุทธศาสตร์ชาติให้เป็นไปตามหลักเกณฑ์ วิธีการ และเงื่อนไขที่กำหนด ตลอดจนได้จัดให้มีการรับฟังความคิดเห็นของประชาชนและหน่วยงานของรัฐที่เกี่ยวข้องอย่างกว้างขวางเพื่อประกอบการพิจารณาจัดทำร่างยุทธศาสตร์ชาติตามที่กฎหมายกำหนดแล้ว

ยุทธศาสตร์ชาติ ๒๐ ปี (พ.ศ. ๒๕๖๑-๒๕๘๐) เป็นยุทธศาสตร์ชาติฉบับแรกของประเทศไทยตามรัฐธรรมนูญแห่งราชอาณาจักรไทย ซึ่งจะต้องนำไปสู่การปฏิบัติเพื่อให้ประเทศไทยบรรลุวิสัยทัศน์ “ประเทศไทยมีความมั่นคง มั่งคั่ง ยั่งยืน เป็นประเทศพัฒนาแล้ว ด้วยการพัฒนาตามหลักปรัชญาของเศรษฐกิจพอเพียง” ภายในช่วงเวลาดังกล่าว เพื่อความสุขของคนไทยทุกคน

สถานการณ์ แนวโน้ม วิสัยทัศน์ และเป้าหมายในการพัฒนาประเทศ

##### ๑. บทนำ

การพัฒนาประเทศไทยนับตั้งแต่แผนพัฒนาเศรษฐกิจและสังคมแห่งชาติ ฉบับที่ ๑ เป็นต้นมาได้ส่งผลให้ประเทศมีการพัฒนาในทุกมิติ ทั้งในด้านเศรษฐกิจที่ประเทศไทยได้รับการยกระดับเป็นประเทศในกลุ่มบนของกลุ่มประเทศระดับรายได้ปานกลาง ในด้านสังคมที่มีการพัฒนาคุณภาพชีวิตของประชาชนส่งผลให้ประเทศไทยหลุดพ้นจากการเป็นประเทศยากจน และในด้านสิ่งแวดล้อมที่ประเทศไทยมีข้อได้เปรียบในความหลากหลายเชิงนิเวศ อย่างไรก็ตาม ประเทศไทยยังมีความท้าทายต่อการพัฒนาที่สำคัญ

แผนพัฒนาท้องถิ่น (พ.ศ. ๒๕๖๖ - ๒๕๗๐)

โดยเทศบาลตำบลคูเมือง อำเภอเมืองสรวง จังหวัดร้อยเอ็ด

อาทิ อัตราการขยายตัวทางเศรษฐกิจในปี ๒๕๖๐ ที่ร้อยละ ๓.๙ ถือว่าอยู่ในระดับต่ำกว่าศักยภาพ เมื่อเทียบกับร้อยละ ๖.๐ ต่อปีในช่วงเวลาเกือบ ๖ ทศวรรษที่ผ่านมา โดยมีสาเหตุหลักจากการชะลอตัวของการลงทุนภายในประเทศและสถานการณ์เศรษฐกิจโลกที่ยังไม่ฟื้นตัวได้เต็มที่โครงสร้างเศรษฐกิจไทยที่ยังไม่สามารถขับเคลื่อนด้วยนวัตกรรมได้อย่างเต็มประสิทธิภาพภาคบริการและภาคเกษตรมีผลผลิตการผลิตในระดับต่ำ ขาดการนำเทคโนโลยีเข้ามาเพิ่มประสิทธิภาพในการผลิต ประกอบกับแรงงานไทยยังมีปัญหาเรื่องคุณภาพและสมรรถนะที่ไม่สอดคล้องกับความต้องการในการขับเคลื่อนการพัฒนาของประเทศ

นอกจากนั้น ศักยภาพและคุณภาพของประชากรไทยทุกช่วงวัยยังคงเป็นปัจจัยท้าทายสำคัญต่อการพัฒนาประเทศ แม้ว่าการเข้าถึงระบบบริการสาธารณสุข การศึกษา บริการสาธารณสุข โครงสร้างพื้นฐานต่างๆ และการคุ้มครองทางสังคมอื่น ๆ ของคนไทยมีความครอบคลุมเพิ่มมากขึ้น แต่ยังคงมีปัญหาเรื่องคุณภาพการให้บริการที่มีมาตรฐานแตกต่างกันระหว่างพื้นที่ ซึ่งเป็นหนึ่งในสาเหตุหลักที่ทำให้ประเทศไทยยังคงมีปัญหาความเหลื่อมล้ำในหลายมิติ ขณะที่ปัญหาด้านความยากจนยังคงเป็นประเด็นท้าทายในการยกระดับการพัฒนาประเทศให้ประชาชนมีรายได้สูงขึ้นและแก้ปัญหาความเหลื่อมล้ำอย่างยั่งยืน ขณะเดียวกันการวางกลยุทธ์ระยะยาวในการฟื้นฟู การใช้ และการรักษาทรัพยากรอย่างบูรณาการเพื่อการพัฒนาประเทศที่ผ่านมายังขาดความชัดเจน ส่งผลให้ทรัพยากรธรรมชาติและสิ่งแวดล้อมของประเทศยังมีปัญหาการใช้อย่างสิ้นเปลืองและเสื่อมโทรมลงอย่างรวดเร็ว

ทั้งนี้ ปัญหาดังกล่าวข้างต้นมีสาเหตุส่วนหนึ่งมาจากประสิทธิภาพการบริหารจัดการภาครัฐ การพัฒนาประเทศขาดความต่อเนื่องและความยืดหยุ่นในการตอบสนองต่อความต้องการและปัญหาของประชาชน ขณะที่ความมั่นคงภายในประเทศยังมีหลายประเด็นที่ต้องเสริมสร้างให้เกิดความเข้มแข็ง ลดความขัดแย้งทางความคิดและอุดมการณ์ที่มีรากฐานมาจากความเหลื่อมล้ำ ความไม่เสมอภาค การขาดความเชื่อมั่นในกระบวนการยุติธรรม และปัญหาการขาดเสถียรภาพทางการเมืองตลอดจนส่งเสริมคนในชาติให้ยึดมั่นสถาบันหลักเป็นศูนย์รวมจิตใจให้เกิดความรักและความสามัคคี

ในขณะเดียวกัน การเปลี่ยนแปลงโครงสร้างประชากรที่มีสัดส่วนประชากรวัยแรงงานและวัยเด็กที่ลดลงและประชากรสูงอายุที่เพิ่มขึ้นอย่างต่อเนื่อง จะเป็นปัจจัยเสี่ยงสำคัญที่จะทำให้การพัฒนาประเทศในมิติต่าง ๆ มีความท้าทายมากขึ้น ทั้งในส่วนของเสถียรภาพทางการเงินการคลังของประเทศในการจัดสวัสดิการเพื่อดูแลผู้สูงอายุที่เพิ่มสูงขึ้น การลงทุนและการออม การเจริญเติบโตทางเศรษฐกิจของประเทศ ความมั่นคงทางสังคม การบริหารจัดการทรัพยากรธรรมชาติอย่างยั่งยืนซึ่งจะเป็นประเด็นท้าทายต่อการขับเคลื่อนประเทศไปสู่การเป็นประเทศพัฒนาแล้ว

## ๒. ปัจจัยและแนวโน้มที่คาดว่าจะส่งผลต่อการพัฒนาประเทศ

แม้ว่าประเทศไทยจะมีตำแหน่งที่ตั้งที่สามารถเป็นศูนย์กลางในการเชื่อมโยงในภูมิภาค และเป็นประตูสู่เอเชีย แต่การที่มีอาณาเขตติดกับประเทศเพื่อนบ้านหลายประเทศ ทำให้ปัญหาด้านเขตแดนกับประเทศเพื่อนบ้านยังคงเป็นความท้าทายด้านความมั่นคงในอนาคต นอกจากนี้ ประเทศไทยยังคงต้องให้ความสำคัญกับปัญหาด้านความมั่นคงอื่น ๆ ที่มีความซับซ้อน ละเอียดอ่อน และมีความเชื่อมโยงกันหลายมิติ ที่อาจเป็นประเด็นท้าทายต่อการสร้างบรรยากาศความไว้วางใจระหว่างรัฐกับประชาชนและระหว่างประชาชนกับประชาชน ซึ่งรวมถึงการสร้างสามัคคีของคนในชาติที่จะนำไปสู่การแก้ปัญหาความขัดแย้งระหว่างกลุ่มประชากรไทยที่มีแนวคิดและความเชื่อที่แตกต่างกันอย่างยั่งยืนนอกจากนี้ การขยายอิทธิพลและการเพิ่มบทบาทของประชาคมมหาอำนาจ ที่อาจก่อให้เกิดการเปลี่ยนแปลงไปสู่ระบบหลายขั้วอำนาจ หรือเกิดการย้ายขั้วอำนาจทางเศรษฐกิจ ซึ่งอาจส่งผลกระทบต่อเสถียรภาพทางเศรษฐกิจของประเทศในอนาคต ขณะที่องค์กรที่ไม่ใช่รัฐ อาทิ องค์กรระหว่างประเทศ และบริษัทข้ามชาติ จะมีบทบาทมากขึ้นในการกำหนดกฎ ระเบียบ ทิศทาง

ความสัมพันธ์และมาตรฐานสากลต่างๆ ทั้งในด้านความมั่นคง และเศรษฐกิจ รวมทั้งการรวมกลุ่มเศรษฐกิจและการเปิดเสรีในภูมิภาคที่นำไปสู่ความเชื่อมโยงในทุกระบบ อาจก่อให้เกิดความเสี่ยงด้านอาชญากรรมข้ามชาติและเศรษฐกิจนอกระบบ รวมทั้งปัญหายาเสพติด การค้ามนุษย์ และการลักลอบเข้าเมือง

ในทางกลับกัน ความเปลี่ยนแปลงจากโลกาภิวัตน์และความก้าวหน้าทางวิทยาศาสตร์และเทคโนโลยีที่ได้รับการพัฒนาอย่างก้าวกระโดดจะก่อให้เกิดนวัตกรรมอย่างพลิกผัน อาทิ เทคโนโลยีปัญญาประดิษฐ์ อินเทอร์เน็ตในทุกสิ่ง การวิเคราะห์ข้อมูลขนาดใหญ่ หุ่นยนต์และโดรน เทคโนโลยีพันธุกรรมสมัยใหม่ และเทคโนโลยีทางการเงิน ซึ่งตัวอย่างแนวโน้มการพัฒนาเทคโนโลยีอย่างก้าวกระโดดเหล่านี้ คาดว่าจะเป็นปัจจัยสนับสนุนหลักที่ช่วยทำให้เศรษฐกิจโลกและเศรษฐกิจไทยมีแนวโน้มที่จะกลับมาขยายตัวได้เข้มแข็งขึ้น แนวโน้มสำคัญที่จำเป็นต้องมีการติดตามอย่างใกล้ชิด อาทิ การรวมกลุ่มทางการค้าและการลงทุนที่จะมีความหลากหลายเพิ่มมากขึ้น การแข่งขันที่คาดว่าจะรุนแรงขึ้นในการเพิ่มผลิตภาพและสร้างความหลากหลายของสินค้าและบริการที่ตอบโจทย์รูปแบบชีวิตใหม่ๆ

นอกจากนั้น ประเทศไทยคาดว่าจะเข้าสู่การเป็นสังคมสูงวัยระดับสุดยอดในปี ๒๕๗๔ จะก่อให้เกิดโอกาสใหม่ๆ ในการตอบสนองความต้องการของกลุ่มผู้บริโภครุ่นสูงวัยที่มีสัดส่วนเพิ่มขึ้นอย่างต่อเนื่อง รวมทั้งการคาดการณ์ว่าครอบครัวไทยจะมีขนาดเล็กลงและมีรูปแบบที่หลากหลายมากขึ้นประชากรในประเทศไทยจะมีช่วงอายุที่แตกต่างกันและจะมีกลุ่มคนช่วงอายุใหม่ๆ เพิ่มขึ้น ซึ่งจะส่งผลกระทบต่อทัศนคติและพฤติกรรมที่แตกต่างกัน ดังนั้น การเตรียมความพร้อมของประชากรให้มีคุณภาพและการนำเทคโนโลยีที่เหมาะสมมาใช้ในการผลิตและการบริการของประเทศจะเป็นความท้าทายสำคัญในระยะต่อไป

ในขณะเดียวกัน โครงสร้างประชากรที่เข้าสู่สังคมสูงวัย อาจทำให้เกิดความต้องการแรงงานต่างชาตินี้อีกเพิ่มขึ้นเพื่อทดแทนจำนวนแรงงานไทยที่ลดลง ซึ่งปัจจัยด้านการเปิดเสรีในภูมิภาคและความก้าวหน้าของการพัฒนาระบบคมนาคมขนส่งในภูมิภาคจะทำให้การเคลื่อนย้ายแรงงานและการย้ายถิ่นมีความสะดวกมากขึ้น และเป็นปัจจัยสำคัญที่จะทำให้เกิดการเคลื่อนย้ายประชากรเข้าออกประเทศเพิ่มขึ้น โดยเฉพาะในกลุ่มประชากรที่มีศักยภาพซึ่งมีแนวโน้มในการเคลื่อนย้ายไปเรียนหรือทำงานในทั่วทุกมุมโลกสูงขึ้น ทั้งนี้ การย้ายถิ่นส่วนใหญ่มีวัตถุประสงค์เพื่อแสวงหาโอกาสทางเศรษฐกิจที่ดีขึ้น จึงอาจจะเป็นไปได้ที่ประเทศไทยจะยังคงเป็นประเทศผู้รับของประชากรจากประเทศเพื่อนบ้านขณะที่ประชากรไทย โดยเฉพาะแรงงานทักษะอาจมีแรงจูงใจในการย้ายถิ่นไปยังประเทศที่มีระดับการพัฒนาที่ดีกว่า อาจทำให้การแย่งชิงแรงงานมีความรุนแรงมากขึ้น ซึ่งจะยิ่งทำให้เกิดความเสี่ยงต่อการเจริญเติบโตทางเศรษฐกิจและการเปลี่ยนแปลงของบริบทสังคมไทย

นอกจากนี้ ผลกระทบจากการเปลี่ยนแปลงสภาพภูมิอากาศคาดว่าจะมีความรุนแรงมากขึ้นทั้งในเชิงความผันผวน ความถี่ และขอบเขตที่กว้างขวางมากขึ้น ซึ่งจะสร้างความเสียหายต่อชีวิตและทรัพย์สิน ระบบโครงสร้างพื้นฐานที่จำเป็น ตลอดจนระบบผลิตทางการเกษตรที่สัมพันธ์ต่อเนื่องกับความมั่นคงด้านอาหารและน้ำ ขณะที่ระบบนิเวศต่างๆ มีแนวโน้มเสื่อมโทรมลง และมีความเป็นไปได้ค่อนข้างสูงในการสูญเสียความสามารถในการรองรับความต้องการของมนุษย์ได้อย่างมีประสิทธิภาพอย่างไรก็ดี ระดับความรุนแรงของผลกระทบอันเกิดจากการเปลี่ยนแปลงภูมิอากาศโลกและความเสื่อมโทรมของระบบนิเวศต่าง ๆ ดังกล่าวที่แต่ละประเทศจะต้องเผชิญจะมีความแตกต่างกัน ทำให้การเป็นสังคมสีเขียว การรักษาและบริหารจัดการทรัพยากรธรรมชาติและสิ่งแวดล้อมอย่างบูรณาการจะได้รับความสำคัญและความสนใจจากนานาประเทศรวมทั้งประเทศไทยเพิ่มมากขึ้น พลังงานทดแทนและพลังงานทางเลือก รวมถึงการสร้างสมดุลความมั่นคงด้านพลังงานและอาหารมีแนวโน้มที่จะมีความสำคัญเพิ่มมากขึ้นกฎระเบียบและ

ข้อตกลงด้านสิ่งแวดล้อมจะมีความเข้มข้นและเข้มงวดขึ้น โดยกรอบการพัฒนาตามข้อตกลงระหว่างประเทศต่างๆ ที่สำคัญ เช่น เป้าหมายการพัฒนาที่ยั่งยืน และบันทึกความตกลงปารีสจะได้รับนำไปปฏิบัติอย่างจริงจังมากยิ่งขึ้น

แนวโน้มเหล่านี้จะก่อให้เกิดความท้าทายต่อการพัฒนาประเทศในหลายมิติ ทั้งในส่วนของการทำงานและอาชีพ สาขาการผลิตและบริการใหม่ๆ ความมั่นคงของประเทศอันเกิดจากภัยคุกคามและความเสี่ยงด้านอื่นๆ ที่ซับซ้อนขึ้น อาชญากรรมไซเบอร์ รูปแบบการก่อสงครามที่ใช้เทคโนโลยีเป็นเครื่องมือ การเคลื่อนย้ายอย่างเสรีและรวดเร็วของผู้คน เงินทุน ข้อมูลข่าวสาร องค์ความรู้ เทคโนโลยี และสินค้าและบริการ การปรับตัวต่อการเปลี่ยนแปลงสภาพภูมิอากาศที่รวดเร็วและคาดการณ์ได้ยาก การเกิดขึ้นของโรคระบาด และโรคอุบัติใหม่ที่จะส่งผลให้การเฝ้าระวังด้านการสาธารณสุขในประเทศมีความสำคัญมากขึ้น อาจนำไปสู่ปัญหาความเหลื่อมล้ำที่ทวีความรุนแรงมากขึ้นได้ หากไม่มีมาตรการที่มีประสิทธิภาพในการป้องกันและรองรับผลกระทบต่างๆ ที่คาดว่าจะเกิดขึ้น ซึ่งรวมถึงการเตรียมความพร้อมเพื่อรองรับการเปลี่ยนแปลงทางเทคโนโลยีและนวัตกรรมแบบพลิกผันที่จะเกิดขึ้นอย่างรวดเร็วโดยเฉพาะอย่างยิ่งหากการเข้าถึงเทคโนโลยี โครงสร้างพื้นฐาน และองค์ความรู้สมัยใหม่มีระดับความแตกต่างกันระหว่างกลุ่มประชากรต่างๆ โดยการเปลี่ยนแปลงทางเทคโนโลยีและนวัตกรรมดังกล่าวจะส่งผลต่อทั้งการทำงานและอาชีพที่จะมีรูปแบบและลักษณะงานที่เปลี่ยนไป มีความต้องการแรงงานที่มีสมรรถนะสูงเพิ่มมากขึ้น หลายอาชีพอาจหายไปจากตลาดงานในปัจจุบันและบางอาชีพจะถูกทดแทนด้วยระบบอัตโนมัติ โดยเฉพาะอาชีพที่ต้องการทักษะระดับต่ำ ก่อให้เกิดความเสี่ยงต่อความมั่นคงและคุณภาพชีวิตของประชาชนที่ปรับตัวไม่ทันหรือขาดความรู้และทักษะที่ทันกับยุคสมัยที่เปลี่ยนแปลงไปกระแสโลกาภิวัตน์ที่จะทำให้เกิดการพัฒนาขยายความเป็นเมือง วิถีชีวิตที่เปลี่ยนไปอย่างรวดเร็ว รวมทั้งการเปลี่ยนแปลงทางสภาพภูมิอากาศที่อาจจะมีผลกระทบรุนแรงมากยิ่งขึ้น ซึ่งปัจจัยทั้งหมดดังกล่าวจะส่งผลกระทบต่อปัญหาความยากจนและความเหลื่อมล้ำของประเทศมีความซับซ้อนมากยิ่งขึ้น

จากปัจจัยและแนวโน้มที่คาดว่าจะส่งผลต่อการขับเคลื่อนการพัฒนาประเทศในมิติต่างๆข้างต้น เห็นได้ว่าบริบทและสภาพแวดล้อมทั้งภายในและภายนอกประเทศมีแนวโน้มที่จะเปลี่ยนแปลงอย่างรวดเร็ว มีพลวัตสูง และมีความซับซ้อนหลากหลายมิติ ซึ่งจะส่งผลกระทบต่ออนาคตการพัฒนาประเทศอย่างมาก ดังนั้น การพัฒนาประเทศจึงจำเป็นต้องมียุทธศาสตร์การพัฒนาที่ครอบคลุมทุกมิติและทุกด้าน การพัฒนาที่เกี่ยวข้อง มีความร่วมมือในลักษณะประชารัฐจากภาคส่วนต่างๆ ในรูปแบบของหุ้นส่วนการพัฒนาที่เป็นการดำเนินงานอย่างบูรณาการ เนื่องจากทุกมิติการพัฒนามีความเกี่ยวข้องซึ่งกันและกัน โดยประเทศไทยจำเป็นต้องมีทรัพยากรมนุษย์ที่มีคุณภาพ มีความรู้ สมรรถนะ และทักษะที่สอดคล้องกับการเปลี่ยนแปลงต่างๆ สามารถรู้เท่าทันและปรับตัวให้สามารถดำเนินชีวิตได้อย่างมีความสุข มีอาชีพที่มั่นคง สร้างรายได้ ท่ามกลางความเปลี่ยนแปลงกฎเกณฑ์และกติกาใหม่ๆ และมาตรฐานที่สูงขึ้น โดยเฉพาะในโลกที่มีการเปลี่ยนแปลงอย่างรวดเร็วซึ่งจำเป็นต้องมีการพัฒนาระบบและปัจจัยส่งเสริมต่าง ๆ ที่เกี่ยวข้องไปพร้อมกัน ทั้งในส่วนของระบบการเรียนการสอน และการพัฒนาทักษะฝีมือที่สอดคล้องกันกับการพัฒนาของคนในแต่ละช่วงวัย ระบบบริการสาธารณะ โครงสร้างพื้นฐาน รวมทั้งการให้ความสำคัญกับการส่งเสริมเทคโนโลยีและนวัตกรรม เพื่อให้ประเทศไทยสามารถยกระดับเป็นเจ้าของเทคโนโลยีและนวัตกรรมก้าวทันโลก จากการต่อยอดการพัฒนาบนพื้นฐานนโยบายไทยแลนด์ ๔.๐ ส่งผลให้เกิดการสร้างห่วงโซ่มูลค่าทางเศรษฐกิจในทั้งภาคอุตสาหกรรม ภาคเกษตรและภาคบริการ กระจายผลประโยชน์จากการพัฒนา ลดปัญหาความเหลื่อมล้ำ และนำไปสู่การเสริมสร้างคุณภาพชีวิตของประชาชนทุกภาคส่วน

นอกจากนี้ ประเทศไทยต้องให้ความสำคัญกับการสร้างสมดุลความมั่นคงด้านพลังงานและอาหาร การรักษาไว้ซึ่งความหลากหลายเชิงนิเวศ การส่งเสริมการดำเนินชีวิตและธุรกิจ และการพัฒนาและขยายความเป็นเมืองที่เติบโตอย่างต่อเนื่องที่เป็นมิตรต่อสิ่งแวดล้อม พร้อมกับการมีข้อกำหนดของรูปแบบและกฎเกณฑ์ที่เกี่ยวข้องกับลักษณะการใช้พื้นที่ที่ชัดเจน ขณะที่การพัฒนาโครงสร้างพื้นฐานและระบบโลจิสติกส์ กฎหมาย ระบบภาษีต้องมีกลยุทธ์การพัฒนาที่สามารถอำนวยความสะดวกและส่งเสริมให้ประเทศมีศักยภาพการแข่งขันที่สูงขึ้น และสามารถใช้จุดแข็งในเรื่องตำแหน่งที่ตั้งทางภูมิศาสตร์ของประเทศให้เกิดประโยชน์ต่อการพัฒนาประเทศมากขึ้น รวมทั้งให้ความสำคัญของการรวมกลุ่มความร่วมมือกับนานาประเทศในระดับภูมิภาคและระดับโลก เพื่อกระชับและสร้างสัมพันธ์ไมตรี เสริมสร้างความสัมพันธ์ทางการทูต ซึ่งจะก่อให้เกิดการสร้างพลังทางเศรษฐกิจและรักษาความมั่นคงของประเทศ โดยจำเป็นต้องสร้างความพร้อมในการที่จะยกระดับมาตรฐานและมีการปฏิบัติให้เป็นไปตามระเบียบกติกาสากลในด้านต่างๆ ขณะเดียวกันประเทศไทยจำเป็นต้องเร่งให้มีการปฏิรูประบบราชการและการเมืองเพื่อให้เกิดการบริหารราชการที่ดีและมีเสถียรภาพทางการเมือง มีการส่งเสริมคนในชาติให้ยึดมั่นสถาบันหลักเป็นศูนย์รวมจิตใจเพื่อให้เกิดความรักความสามัคคี และลดความขัดแย้งภายในประเทศ โดยที่นโยบายการพัฒนาต่างๆ จำเป็นต้องคำนึงถึงความสอดคล้องกับโครงสร้างและลักษณะพฤติกรรมของประชากรที่อาจจะมีความแตกต่างจากปัจจุบันมากขึ้น

ดังนั้น ภายใต้เงื่อนไขโครงสร้างประชากร โครงสร้างเศรษฐกิจ สภาพสังคม สภาพภูมิอากาศสิ่งแวดล้อม และปัจจัยการพัฒนาต่างๆ ที่เกี่ยวข้อง ส่งผลให้ประเทศไทยจำเป็นต้องมีการวางแผนการพัฒนาที่รอบคอบและครอบคลุม อย่างไรก็ตาม หลายประเด็นพัฒนาเป็นเรื่องที่ต้องใช้ระยะเวลาในการดำเนินงานเพื่อให้เกิดการปรับตัวซึ่งจะต้องหยั่งรากลึกลงไปถึงการเปลี่ยนแปลงในเชิงโครงสร้างการขับเคลื่อนการพัฒนาให้ประเทศเจริญก้าวหน้าไปในอนาคตจึงจำเป็นต้องกำหนดวิสัยทัศน์ในระยะยาวที่ต้องบรรลุ พร้อมทั้งแนวยุทธศาสตร์หลักในด้านต่างๆ เพื่อเป็นกรอบในการขับเคลื่อนการพัฒนาอย่างบูรณาการบนพื้นฐานประชารัฐเพื่อยกระดับจุดแข็งและจุดเด่นของประเทศ และปรับปรุงแก้ไขจุดอ่อนและจุดด้อยต่างๆ อย่างเป็นระบบ โดยยุทธศาสตร์ชาติจะเป็นเป้าหมายใหญ่ในการขับเคลื่อนประเทศ และถ่ายทอดไปสู่แผนในระดับอื่น ๆ เพื่อนำไปสู่การปฏิบัติทั้งในระดับยุทธศาสตร์ ภารกิจและพื้นที่ ซึ่งรวมถึงพื้นที่พิเศษต่างๆ อาทิ เขตเศรษฐกิจพิเศษชายแดน เขตพัฒนาพิเศษภาคตะวันออกเพื่อการพัฒนาประเทศสามารถดำเนินการได้อย่างมั่นคง มั่งคั่ง และ ยั่งยืน

### ๓. วิสัยทัศน์ประเทศไทย

**“ประเทศไทยมีความมั่นคง มั่งคั่ง ยั่งยืน เป็นประเทศพัฒนาแล้ว ด้วยการพัฒนาตามหลักปรัชญาของเศรษฐกิจพอเพียง”** หรือเป็นคติพจน์ประจำชาติว่า “มั่นคง มั่งคั่ง ยั่งยืน” เพื่อสนองต่อผลประโยชน์แห่งชาติ อันได้แก่ การมีเอกราช อธิปไตย การดำรงอยู่อย่างมั่นคง และยั่งยืนของสถาบันหลักของชาติ และประชาชนจากภัยคุกคามทุกรูปแบบ การอยู่ร่วมกันในชาติอย่างสันติสุขเป็นปึกแผ่น มีความมั่นคงทางสังคม ท่ามกลางพหุสังคมและการมีเกียรติและศักดิ์ศรีของความเป็นมนุษย์ความเจริญเติบโตของชาติ ความเป็นธรรมและความอยู่ดีมีสุขของประชาชน ความยั่งยืนของฐานทรัพยากรธรรมชาติสิ่งแวดล้อม ความมั่นคงทางพลังงานและอาหาร ความสามารถในการรักษาผลประโยชน์ของชาติภายใต้การเปลี่ยนแปลงของสภาวะแวดล้อมระหว่างประเทศ และการอยู่ร่วมกันอย่างสันติประสานสอดคล้องกันด้านความมั่นคงในประชาคมอาเซียนและประชาคมโลกอย่างมีเกียรติและศักดิ์ศรี

ความมั่นคง หมายถึง การมีความมั่นคงปลอดภัยจากภัยและการเปลี่ยนแปลงทั้งภายในประเทศและภายนอกประเทศในทุกระดับ ทั้งระดับประเทศ สังคม ชุมชน ครัวเรือน และปัจเจกบุคคล และมีความมั่นคงในทุกมิติ ทั้งมิติทางการทหาร เศรษฐกิจ สังคม สิ่งแวดล้อม และการเมือง เช่น ประเทศมีความมั่นคงในเอกราชและอธิปไตย มีการปกครองระบอบประชาธิปไตยที่มีพระมหากษัตริย์ทรงเป็นประมุข สถาบันชาติ ศาสนา พระมหากษัตริย์มีความเข้มแข็งเป็นศูนย์กลางและเป็นที่ยึดเหนี่ยวจิตใจของประชาชน มีระบบการเมืองที่มั่นคงเป็นกลไกที่นำไปสู่การบริหารประเทศที่ต่อเนื่องและโปร่งใสตามหลักธรรมาภิบาล สังคมมีความปรองดองและความสามัคคี สามารถผนึกกำลังเพื่อพัฒนาประเทศ ชุมชนมีความเข้มแข็ง ครอบครัวมีความอบอุ่น ประชาชนมีความมั่นคงในชีวิต มีงานและรายได้ที่มั่นคงพอเพียงกับการดำรงชีวิต มีการออมสำหรับวัยเกษียณ ความมั่นคงของอาหาร พลังงาน และน้ำ มีที่อยู่อาศัยและความปลอดภัยในชีวิตทรัพย์สิน

**ความมั่งคั่ง** หมายถึง ประเทศไทยมีการขยายตัวของเศรษฐกิจอย่างต่อเนื่องและมีความยั่งยืนจนเข้าสู่กลุ่มประเทศรายได้สูง ความเหลื่อมล้ำของการพัฒนาลดลง ประชากรมีความอยู่ดีมีสุขได้รับผลประโยชน์จากการพัฒนาอย่างเท่าเทียมกันมากขึ้น และมีการพัฒนาอย่างทั่วถึงทุกภาคส่วนมีคุณภาพชีวิตตามมาตรฐานขององค์การสหประชาชาติ ไม่มีประชาชนที่อยู่ในภาวะความยากจนเศรษฐกิจในประเทศมีความเข้มแข็ง ขณะเดียวกันต้องมีความสามารถในการแข่งขันกับประเทศต่างๆทั้งในตลาดโลกและตลาดภายในประเทศเพื่อให้สามารถสร้างรายได้ทั้งจากภายในและภายนอกประเทศตลอดจนมีการสร้างฐานเศรษฐกิจและสังคมแห่งอนาคต เพื่อให้สอดคล้องกับบริบทการพัฒนาที่เปลี่ยนแปลงไป และประเทศไทยมีบทบาทที่สำคัญในเวทีโลก และมีความสัมพันธ์ทางเศรษฐกิจและการค้าอย่างแน่นแฟ้นกับประเทศในภูมิภาคเอเชีย เป็นจุดสำคัญของการเชื่อมโยงในภูมิภาค ทั้งการคมนาคมขนส่ง การผลิต การค้า การลงทุน และการทำธุรกิจ เพื่อให้เป็นพลังในการพัฒนา นอกจากนี้ยังมีความสมบูรณ์ในทุนที่จะสามารถสร้างการพัฒนาต่อเนื่องไปได้ ได้แก่ ทุนมนุษย์ ทุนทางปัญญา ทุนทางการเงิน ทุนที่เป็นเครื่องมือเครื่องจักร ทุนทางสังคม และทุนทรัพยากรธรรมชาติและสิ่งแวดล้อม

**ความยั่งยืน** หมายถึง การพัฒนาที่สามารถสร้างความเจริญ รายได้ และคุณภาพชีวิตของประชาชนให้เพิ่มขึ้นอย่างต่อเนื่อง ซึ่งเป็นการเจริญเติบโตของเศรษฐกิจที่อยู่บนหลักการใช้ การรักษาและการฟื้นฟูฐานทรัพยากรธรรมชาติอย่างยั่งยืน ไม่ใช่ทรัพยากรธรรมชาติจนเกินพอดี ไม่สร้างมลภาวะต่อสิ่งแวดล้อมจนเกินความสามารถในการรองรับและเยียวยาของระบบนิเวศ การผลิตและการบริโภคเป็นมิตรกับสิ่งแวดล้อม และสอดคล้องกับเป้าหมายการพัฒนาที่ยั่งยืน ทรัพยากรธรรมชาติมีความอุดมสมบูรณ์มากขึ้นและสิ่งแวดล้อมมีคุณภาพดีขึ้น คนมีความรับผิดชอบต่อสังคม มีความเอื้ออาทร เสียสละเพื่อผลประโยชน์ส่วนรวม รัฐบาลมีนโยบายที่มุ่งประโยชน์ส่วนรวมอย่างยั่งยืนและให้ความสำคัญกับการมีส่วนร่วมของประชาชน และทุกภาคส่วนในสังคมยึดถือและปฏิบัติตามหลักปรัชญาของเศรษฐกิจพอเพียงเพื่อการพัฒนาอย่างสมดุล มีเสถียรภาพ และยั่งยืน

โดยมีเป้าหมายการพัฒนาประเทศ คือ **“ประเทศชาติมั่นคง ประชาชนมีความสุข เศรษฐกิจพัฒนาอย่างต่อเนื่อง สังคมเป็นธรรม ฐานทรัพยากรธรรมชาติยั่งยืน”** โดยยกระดับศักยภาพของประเทศในหลากหลายมิติ พัฒนาคคนในทุกมิติและในทุกช่วงวัยให้เป็นคนดี เก่ง และมีคุณภาพ สร้างโอกาสและความเสมอภาคทางสังคม สร้างการเติบโตบนคุณภาพชีวิตที่เป็นมิตรกับสิ่งแวดล้อม และมีภาครัฐของประชาชนเพื่อประชาชนและประโยชน์ส่วนรวม โดยการประเมินผลการพัฒนาตามยุทธศาสตร์ชาติ ประกอบด้วย

- ๑) ความอยู่ดีมีสุขของคนไทยและสังคมไทย
- ๒) ชีตความสามารถในการแข่งขัน การพัฒนาเศรษฐกิจ และการกระจายรายได้
- ๓) การพัฒนาทรัพยากรมนุษย์ของประเทศ
- ๔) ความเท่าเทียมและความเสมอภาคของสังคม
- ๕) ความหลากหลายทางชีวภาพ คุณภาพสิ่งแวดล้อม และความยั่งยืนของ

ทรัพยากรธรรมชาติ

- ๖) ประสิทธิภาพการบริหารจัดการและการเข้าถึงการให้บริการของภาครัฐ

แผนพัฒนาท้องถิ่น (พ.ศ. ๒๕๖๖ - ๒๕๗๐)

โดยเทศบาลตำบลคูเมือง อำเภอเมืองสรวง จังหวัดร้อยเอ็ด

## ๔. ประเด็นยุทธศาสตร์ชาติ

### ๔.๑ ยุทธศาสตร์ชาติด้านความมั่นคง

- ความมั่นคงของชาติ
- (๑) การรักษาความสงบภายในประเทศ
  - (๒) การป้องกันและแก้ไขปัญหามีผลกระทบต่อความมั่นคง
  - (๓) การพัฒนาศักยภาพของประเทศให้พร้อมเผชิญภัยคุกคามที่กระทบต่อ
  - (๔) การบูรณาการความร่วมมือด้านความมั่นคงกับอาเซียนและนานาชาติ
  - (๕) การพัฒนากลไกการบริหารจัดการความมั่นคงแบบองค์รวม
- รวมถึงองค์กรภาครัฐและที่มิใช่ภาครัฐ

### ๔.๒ ยุทธศาสตร์ชาติด้านการสร้างความสามารถในการแข่งขัน

- (๑) การเกษตรสร้างมูลค่า
- (๒) อุตสาหกรรมและบริการแห่งอนาคต
- (๓) สร้างความหลากหลายด้านการท่องเที่ยว
- ๔.๔ โครงสร้างพื้นฐาน เชื่อมไทย เชื่อมโลก
- (๕) พัฒนาเศรษฐกิจบนพื้นฐานผู้ประกอบการยุคใหม่

### ๔.๓ ยุทธศาสตร์ชาติด้านการพัฒนาและเสริมสร้างศักยภาพทรัพยากรมนุษย์

- ทรัพยากรมนุษย์
- (๑) การปรับเปลี่ยนค่านิยมและวัฒนธรรม
  - (๒) การพัฒนาคุณภาพคนตลอดช่วงชีวิต
  - (๓) ปฏิรูปกระบวนการเรียนรู้ที่ตอบสนองต่อการเปลี่ยนแปลงในศตวรรษที่ ๒๑
  - (๔) การตระหนักถึงพหุปัญญาของมนุษย์ที่หลากหลาย
  - (๕) การเสริมสร้างให้คนไทยมีสุขภาพที่ดี
  - (๖) การสร้างสภาพแวดล้อมที่เอื้อต่อการพัฒนาและเสริมสร้างศักยภาพ
  - (๗) การเสริมสร้างศักยภาพการกีฬาในการสร้างคุณค่าทางสังคมและพัฒนา
- ประเทศ

### ๔.๔ ยุทธศาสตร์ชาติด้านการสร้างโอกาสและความเสมอภาคทางสังคม

- การจัดการตนเอง
- (๑) การลดความเหลื่อมล้ำ สร้างความเป็นธรรมในทุกมิติ
  - (๒) การกระจายศูนย์กลางความเจริญทางเศรษฐกิจ สังคม และเทคโนโลยี
  - (๓) การเสริมสร้างพลังทางสังคม
  - (๔) การเพิ่มขีดความสามารถของชุมชนท้องถิ่นในการพัฒนา การพึ่งตนเองและ

### ๔.๕ ยุทธศาสตร์ชาติด้านการสร้างการเติบโตบนคุณภาพชีวิตที่เป็นมิตรกับ

- สิ่งแวดล้อม
- ความเป็นเมืองที่เติบโตอย่างต่อเนื่อง
- (๑) สร้างการเติบโตอย่างยั่งยืนบนสังคมเศรษฐกิจสีเขียว
  - (๒) สร้างการเติบโตอย่างยั่งยืนบนสังคมเศรษฐกิจภาคทะเล
  - (๓) สร้างการเติบโตอย่างยั่งยืนบนสังคมที่เป็นมิตรต่อสภาพภูมิอากาศ
  - (๔) พัฒนาพื้นที่เมือง ชนบท เกษตรกรรมและอุตสาหกรรมเชิงนิเวศ มุ่งเน้น
  - (๕) พัฒนาความมั่นคงน้ำ พลังงาน และเกษตรที่เป็นมิตรต่อสิ่งแวดล้อม
  - (๖) ยกระดับกระบวนการทัศน์เพื่อกำหนดอนาคตประเทศ



#### ๔.๖ ยุทธศาสตร์ชาติด้านการปรับสมดุลและพัฒนาระบบการบริหารจัดการภาครัฐ

(๑) ภาครัฐที่ยึดประชาชนเป็นศูนย์กลาง ตอบสนองความต้องการ และให้บริการอย่างสะดวกรวดเร็ว โปร่งใส

(๒) ภาครัฐบริหารงานแบบบูรณาการโดยมียุทธศาสตร์ชาติเป็นเป้าหมายและเชื่อมโยงการพัฒนาในทุกระดับ ทุกประเด็น ทุกภารกิจ และทุกพื้นที่

(๓) ภาครัฐมีขนาดเล็กกลาง เหมาะสมกับภารกิจ ส่งเสริมให้ประชาชนและทุกภาคส่วนมีส่วนร่วมในการพัฒนาประเทศ

(๔) ภาครัฐมีความทันสมัย

(๕) บุคลากรภาครัฐเป็นคนดีและเก่ง ยึดหลักคุณธรรม จริยธรรม มีจิตสำนึก มีความสามารถสูง มุ่งมั่น และเป็นมืออาชีพ

(๖) ภาครัฐมีความโปร่งใส ปลอดการทุจริตและประพฤติมิชอบ

(๗) กฎหมายมีความสอดคล้องเหมาะสมกับบริบทต่าง ๆ และมีเท่าที่จำเป็น

(๘) กระบวนการยุติธรรมเคารพสิทธิมนุษยชนและปฏิบัติต่อประชาชนโดยเสมอภาค

#### ๑.๒ ร่างแผนพัฒนาเศรษฐกิจและสังคมแห่งชาติ ฉบับที่ ๑๓ (พ.ศ. ๒๕๖๖ - ๒๕๗๐)

องค์การบริหารส่วนตำบลวังโพธิ์ ได้จัดทำแผนพัฒนาท้องถิ่นที่มีความสัมพันธ์และสอดคล้องกับแผนพัฒนาเศรษฐกิจและสังคมแห่งชาติ ทั้งนี้ แผนพัฒนาเศรษฐกิจและสังคมแห่งชาติ ฉบับที่ ๑๒ (พ.ศ. ๒๕๖๑ - ๒๕๖๕) จะสิ้นสุดลงในปีงบประมาณ พ.ศ. ๒๕๖๕ และการจัดทำแผนพัฒนาเศรษฐกิจและสังคมแห่งชาติ ฉบับที่ ๑๓ อยู่ระหว่างการร่วมสร้างแผนฯ โดยมุ่งพัฒนา ๔ ด้าน ได้แก่

๑. ด้านเศรษฐกิจมูลค่าสูงที่เป็นมิตรต่อสิ่งแวดล้อม (High Value-added Economy)

๒. ด้านสังคมแห่งโอกาส และความเสมอภาค High Opportunity Society

๓. ชีวิตที่ยั่งยืน (Eco-friendly Living)

๔. ด้านปัจจัยสนับสนุนการพลิกโฉมประเทศ (Key Enablers for Thailand's Transformation)

1.
เศรษฐกิจมูลค่าสูงที่เป็นมิตรต่อสิ่งแวดล้อม  
High Value-added Economy

1. เกษตร  
และเกษตรแปรรูป  
มูลค่าสูง

เพิ่มประสิทธิภาพการผลิต  
และสร้างมูลค่าเพิ่ม  
ให้สินค้าเกษตร  
ด้วยเทคโนโลยี



2. การท่องเที่ยว  
เน้นคุณค่า  
และความยั่งยืน

กิจกรรมหลากหลาย  
กระจายรายได้  
ใส่ใจสิ่งแวดล้อม



3. ฐานการผลิต  
ยานยนต์ไฟฟ้า

สร้างศักยภาพ  
การผลิตและส่งเสริม  
การใช้งานยานยนต์ไฟฟ้า





4. การแพทย์  
และสุขภาพครบวงจร

ยกระดับการแพทย์  
ให้ทันสมัย ทั้งทั้ง  
เป็นศูนย์กลางบริการ  
สุขภาพมูลค่าสูง



5. ประสิทธิภาพ  
การลงทุนและโลจิสติกส์  
ของภูมิภาค

โครงข่ายคมนาคม  
และสิ่งอำนวยความสะดวก  
เชื่อมโยงกับภูมิภาค  
อย่างไร้รอยต่อ



6. อิเล็กทรอนิกส์  
อัจฉริยะ  
และบริการดิจิทัล

ส่งเสริมการผลิตสินค้า  
อิเล็กทรอนิกส์ที่ทันสมัย  
บริการดิจิทัลและดิจิทัล  
คอนเทนต์เติบโตรวดเร็ว



3.
วิถีชีวิตที่ยั่งยืน  
Eco-friendly Living

10. เศรษฐกิจ  
หมุนเวียนและ  
สังคมคาร์บอนต่ำ

ของเสียถูกนำกลับมา  
ใช้ประโยชน์และพัฒนา  
พลังงานหมุนเวียน  
เป็นแหล่งพลังงานหลัก



11. ลดความเสี่ยง  
จากภัยธรรมชาติ

ใช้มาตรการเชิงพื้นที่  
และเทคโนโลยี ในการรับมือ  
ภัยธรรมชาติ



2.
สังคมแห่งโอกาส และความเสมอภาค  
High Opportunity Society

7. SMEs วิสาหกิจ  
ชุมชนและวิสาหกิจ  
เพื่อสังคมเติบโต  
อย่างต่อเนื่อง

เสริมสร้างศักยภาพ  
สามารถเข้าถึงเทคโนโลยี  
และตลาดสมัยใหม่



8. พื้นที่และเมือง  
มีความเจริญ  
ทันสมัย และน่าอยู่

ลดความเหลื่อมล้ำระหว่าง  
พื้นที่ กระจายโอกาส  
ทางเศรษฐกิจและสังคม



9. ความยากจนข้ามรุ่น  
ลดลงและได้รับ  
ความคุ้มครอง  
ทางสังคมเพียงพอ

ประชาชนสามารถขยับ  
สถานะและได้รับการคุ้มครอง  
ทางสังคมอย่างเหมาะสม



4.
ปัจจัยสนับสนุนการพลิกโฉมประเทศ  
Key Enablers for Thailand's  
Transformation

12. ทำสังคนมีสมรรถนะสูง  
ตบโจทย์การพัฒนา  
แห่งอนาคต

ระบบการศึกษาและพัฒนา  
ฝีมือแรงงานมีคุณภาพ  
คนทุกช่วงวัยมีการเรียนรู้  
ตลอดชีวิต



13. ภาครัฐ  
ที่มีสมรรถนะสูง

ภาครัฐทันสมัย  
มีประสิทธิภาพ



เมื่อแผนพัฒนาเศรษฐกิจและสังคมแห่งชาติ ฉบับที่ ๑๓ (พ.ศ. ๒๕๖๖ – ๒๕๗๐) ประกาศใช้ จึงจะดำเนินการทบทวนแผนพัฒนาท้องถิ่น (พ.ศ. ๒๕๖๖ – ๒๕๗๐) ให้สอดคล้องกับแผนพัฒนาเศรษฐกิจฯ ต่อไป

### ๑.๓ แผนพัฒนาภาค/แผนพัฒนากลุ่มจังหวัด/แผนพัฒนาจังหวัด

#### ➔ แผนพัฒนาภาคตะวันออกเฉียงเหนือตอนกลาง พ.ศ. ๒๕๖๖ – ๒๕๗๐

##### เป้าหมายการพัฒนา

“เติบโตด้วยเศรษฐกิจแห่งอนาคต สังคมเป็นสุข สิ่งแวดล้อมยั่งยืน”

##### คำอธิบาย

กลุ่มจังหวัดภาคตะวันออกเฉียงเหนือตอนกลางในระยะ ๕ ปี (๒๕๖๖-๒๕๗๐) เป็นกลุ่มจังหวัดที่มีความน่าอยู่และทันสมัย (Smart Cluster) มีเศรษฐกิจแห่งอนาคตที่เติบโตอย่างยั่งยืน ผู้ประกอบการมีขีดความสามารถในการแข่งขันสูง บนพื้นฐานทรัพยากรของกลุ่มจังหวัดโดยใช้ความคิดสร้างสรรค์ เทคโนโลยีและนวัตกรรมในการลงทุนการผลิตสินค้าและบริการมูลค่าสูง ที่เป็นมิตรกับสิ่งแวดล้อมทั้งภาคการเกษตรภาคอุตสาหกรรม และภาคบริการ สามารถตอบสนองเชื่อมโยงความต้องการของตลาดในอนาคตทั้งภายในและภายนอกประเทศได้อย่างโดดเด่น รวมถึงทรัพยากรมนุษย์ ชุมชน และสังคมมีศักยภาพบนฐานภูมิปัญญาความคิดสร้างสรรค์และนวัตกรรม สามารถพึ่งพาตนเองและมีภูมิคุ้มกันในการจัดการพิบัติภัยในรูปแบบต่างๆ ได้อย่างเท่าทัน ดำรงชีวิตอย่างมีความสุข มีคุณภาพอย่างเท่าเทียมและความเป็นสากล

##### วิสัยทัศน์

“ศูนย์กลางด้านการเกษตรและอุตสาหกรรมเกษตร เชื่อมโยงการบริการ การท่องเที่ยว บริหารจัดการทรัพยากรธรรมชาติ เพิ่มพื้นที่สีเขียว สร้างสังคมแห่งความสงบสุข”

##### เป้า ประสงค์ เชิงวิสัยทัศน์

เพื่อก้าวไปสู่วิสัยทัศน์และการพัฒนากลุ่มจังหวัดที่พึงปรารถนาในระยะยาว ๕ ปี จึงได้กำหนดเป้าหมายหลักในการพัฒนากลุ่มจังหวัดไว้ ดังนี้

- ๑) เป็นศูนย์กลางด้านการเกษตรและอุตสาหกรรมเกษตรที่มีมูลค่าสูง
- ๒) เป็นศูนย์กลางด้านอุตสาหกรรมบริการและการท่องเที่ยวของภูมิภาคที่ตอบสนองต่อความต้องการของตลาดแห่งอนาคต
- ๓) เป็นกลุ่มจังหวัดที่มีการบริหารจัดการทรัพยากรธรรมชาติมีพื้นที่สีเขียวทุกประเภทเพิ่มขึ้น
- ๔) เพื่อสร้างสังคมแห่งความสุขเอื้อเพื่อแบ่งปันและสามารถพึ่งพาตนเองได้ในทุกวิกฤติ

##### ตัวชี้วัดรวม

- ๑) อัตราการขยายตัวของผลิตภัณฑ์มวลรวมกลุ่มจังหวัด (ร้อยละ)
- ๒) อัตราการขยายตัวรายได้การท่องเที่ยวกลุ่มจังหวัด (ร้อยละ)
- ๓) สัดส่วนพื้นที่สีเขียวทุกประเภทเพิ่มขึ้น (ร้อยละ)
- ๔) ความสุขมวลรวมของประชาชนในกลุ่มจังหวัดภาคตะวันออกเฉียงเหนือตอนกลาง

##### ประเด็นยุทธศาสตร์ กลยุทธ์ แนวทางการพัฒนา

กลุ่มจังหวัดภาคตะวันออกเฉียงเหนือ ตอนกลางได้กำหนดประเด็นยุทธศาสตร์เป้าประสงค์ ตัวชี้วัด และกลยุทธ์ การพัฒนาเพื่อบรรลุวิสัยทัศน์ ของการพัฒนารายได้ประเด็นยุทธศาสตร์ รวม ๔ ประเด็นยุทธศาสตร์แต่ละประเด็น ยุทธศาสตร์มีรายละเอียดดังนี้

**ประเด็นยุทธศาสตร์ที่ ๑ ส่งเสริมและยกระดับการเกษตรและอุตสาหกรรมเกษตรที่มีมูลค่าสูงด้วยเศรษฐกิจชีวภาพ**

### เป้าประสงค์

- ๑) เพิ่มขีดความสามารถทางการแข่งขันและรายได้ภาคการเกษตรของกลุ่มจังหวัดให้สูงขึ้น
- ๒) เป็นศูนย์กลางด้านการเกษตรและอุตสาหกรรมการเกษตรที่มีมูลค่าสูงด้วยฐานเศรษฐกิจชีวภาพ
- ๓) ส่งเสริมเทคโนโลยีและนวัตกรรมมาใช้เพื่อเพิ่มมูลค่าสินค้าทางการเกษตรให้มีมูลค่าสูง ลดการใช้

สารเคมีและเพิ่มผลผลิตภาคแรงงานภาคการเกษตร

### ตัวชี้วัดรายยุทธศาสตร์

- ๑) ร้อยละของอัตราการขยายตัวของภาคเกษตร
- ๒) ร้อยละของอัตราการขยายตัวของมูลค่าสินค้าเกษตรชีวภาพ

**กลยุทธ์และแนวทางการพัฒนา** ประกอบด้วยกลยุทธ์ ๓ กลยุทธ์ ดังนี้

- ๑) พัฒนาโครงสร้างพื้นฐานแหล่งน้ำเพื่อการเกษตร ระบบโลจิสติกส์การเกษตรและการตรวจรับรองมาตรฐานการผลิตและสินค้าการเกษตร
- ๒) ส่งเสริมการปรับโครงสร้างการผลิตการให้มีมูลค่าสูง ยกกระดับผลิตภาพสร้างมูลค่าเพิ่มให้สินค้าเกษตรกลุ่มเป้าหมายด้วยภูมิปัญญา เทคโนโลยี และนวัตกรรม
- ๓) ยกกระดับความสามารถทางการแข่งขันของเกษตรกรและผู้ประกอบการอุตสาหกรรมการเกษตรด้วยเศรษฐกิจชีวภาพ เศรษฐกิจหมุนเวียน และเศรษฐกิจสีเขียว
- ๔) สร้างผู้ประกอบการด้านเกษตร และพัฒนาช่องทางการตลาดที่หลากหลายเพื่อรองรับระบบเศรษฐกิจแห่งอนาคต

### แผนงานโครงการ

๑. แผนงานพัฒนาโครงสร้างพื้นฐาน แหล่งน้ำเพื่อการเกษตร ระบบโลจิสติกส์การเกษตร และเทคโนโลยีหลักการเก็บเกี่ยว
  - ๑.๑ โครงการพัฒนาโครงสร้างพื้นฐาน ระบบโลจิสติกส์การเกษตร และเทคโนโลยีหลังการเก็บเกี่ยวเพื่อการผลิตและเพิ่มมูลค่าสินค้าเกษตรมูลค่าสูง
  - ๑.๒ โครงการเพิ่มประสิทธิภาพการบริหารจัดการและสร้างแหล่งน้ำเพื่อผลิตการเกษตรที่มีมูลค่าสูง
๒. แผนงานส่งเสริมมาตรฐานการผลิตและการตรวจรับรองมาตรฐานการผลิตสินค้าการเกษตรเพื่อการตลาดในอนาคต
  - ๒.๑ โครงการส่งเสริมมาตรฐานการผลิตและการตรวจรับรองมาตรฐานการผลิตสินค้าการเกษตรเพื่อการตลาดในอนาคต
๓. แผนงานยกกระดับความสามารถทางการแข่งขันของเกษตรกรและผู้ประกอบการอุตสาหกรรมการเกษตรด้วยเศรษฐกิจชีวภาพ เศรษฐกิจหมุนเวียน และเศรษฐกิจสีเขียว
  - ๓.๑ โครงการเพิ่มทักษะ การบริหารจัดการ และเทคโนโลยี เครื่องจักรกลเพื่อเพิ่มผลิตภาพแรงงานเกษตรกร
  - ๓.๒ โครงการยกระดับการแข่งขันของเกษตรกรด้วยเศรษฐกิจชีวภาพ เศรษฐกิจหมุนเวียนและเศรษฐกิจสีเขียว
  - ๓.๓ โครงการส่งเสริมผู้ประกอบการอุตสาหกรรมการเกษตรด้วยเศรษฐกิจชีวภาพ เศรษฐกิจหมุนเวียน และเศรษฐกิจสีเขียว
  - ๓.๔ โครงการส่งเสริมการผลิตพืช/ปศุสัตว์/ประมงให้มีการอาหารสูง และการผลิตอาหารฟังก์ชันมูลค่าสูง
๔. แผนงานส่งเสริมการปรับโครงสร้างการผลิตการให้มีมูลค่าสูง ยกกระดับผลิตภาพ สร้างมูลค่าเพิ่มให้สินค้าเกษตรกลุ่มเป้าหมายด้วยภูมิปัญญา เทคโนโลยีและนวัตกรรม
  - ๔.๑ โครงการส่งเสริมการผลิต การแปรรูปคุณภาพสูงในสินค้าเกษตรเป้าหมายสู่เกษตรกรผู้ประกอบการเชิงพาณิชย์

๔.๒ โครงการส่งเสริมการนำภูมิปัญญา เทคโนโลยีและนวัตกรรม เพื่อปรับเปลี่ยนโครงสร้างการผลิตให้มีมูลค่าสูง

๔.๓ โครงการพัฒนาสินค้าเกษตรอัตลักษณ์พื้นถิ่นในตลาดมูลค่าสูง

๕. แผนงานสร้างผู้ประกอบการด้านเกษตร และเพิ่มผลิตภาพแรงงานเกษตร

๕.๑ โครงการเพิ่มศักยภาพเกษตรกรเพื่อเป็นผู้ประกอบการ (Start up) เพื่อรองรับเศรษฐกิจแห่งอนาคต

๕.๒ โครงการพัฒนาเกษตรกรรุ่นใหม่ (Smart Farmer และ Young Smart Farmer และ อาสาสมัครเกษตร) ในการสร้างองค์ความรู้และความคิดเชิงสร้างสรรค์

๖. แผนงานส่งเสริมและพัฒนาช่องทางการตลาดที่หลากหลายเพื่อรองรับระบบเศรษฐกิจแห่งอนาคต

๖.๑ โครงการเพิ่มประสิทธิภาพการบริหารจัดการห่วงโซ่อุปทาน และการตลาดสินค้าเกษตรครบวงจร

๖.๒ โครงการพัฒนาศักยภาพตลาดสินค้าเกษตรกลุ่มจังหวัด รองรับระบบเศรษฐกิจดิจิทัล

### ประเด็นยุทธศาสตร์ที่ ๒ การพัฒนาขีดความสามารถทางการแข่งขันด้านการค้า การลงทุน การบริหารและการท่องเที่ยวเพื่อรองรับระบบเศรษฐกิจแห่งอนาคต

SMEs วิสาหกิจชุมชน วิสาหกิจเพื่อสังคมมีศักยภาพ สามารถนำอัตลักษณ์ วัฒนธรรมและภูมิปัญญาของชุมชนมาเพิ่มมูลค่าให้กับสินค้าและบริการ และสามารถเข้าถึงเทคโนโลยีและเข้าถึงตลาดสมัยใหม่โครงข่ายคมนาคมเชื่อมโยงจังหวัดในกลุ่มจังหวัดและภูมิภาค เป็นศูนย์กลางขนส่งระบบรางในภูมิภาคขับเคลื่อนเมืองนวัตกรรมระบบราง และพัฒนาแรงงานด้านระบบรางและพัฒนาแรงงานด้านระบบรางและระบบอัตโนมัติ ผู้ประกอบการและแรงงานด้านโลจิสติกส์ และระบบรางมีองค์ความรู้และทักษะที่เหมาะสม มีประสิทธิภาพ และคุณภาพสูงเน้นสร้างคุณค่าการท่องเที่ยวที่มีรูปแบบเฉพาะ สร้างภาพลักษณ์การท่องเที่ยวกลุ่มจังหวัดในฐานะจุดหมายปลายทางการท่องเที่ยว (การท่องเที่ยวที่โดดเด่นของกลุ่มจังหวัดได้แก่การท่องเที่ยวยุคก่อนประวัติศาสตร์ ประเพณีวัฒนธรรม การท่องเที่ยวชุมชน) แหล่งท่องเที่ยวได้รับการดูแลรักษาอย่างยั่งยืน เน้นคุณค่าอย่างเหมาะสม รวมทั้งการสร้างพื้นที่หรือกิจกรรมการท่องเที่ยวใหม่เพื่อตอบสนองทิศทางการท่องเที่ยวในอนาคต เพิ่มมูลค่าและกระจายรายได้การท่องเที่ยวสู่ชุมชนและผู้ประกอบการรายย่อยด้วยการสร้างอัตลักษณ์และการเข้าถึงช่องทางการตลาดที่หลากหลาย

#### เป้าประสงค์

๑) เพื่อส่งเสริมการค้า การลงทุน ระบบโลจิสติกส์ ระบบรางและอุตสาหกรรมอากาศยานและการท่องเที่ยวเพื่อขับเคลื่อนเศรษฐกิจของกลุ่มจังหวัดภาคตะวันออกเฉียงเหนือตอนกลางให้เติบโตได้ในอนาคต

๒) เป็นกลุ่มจังหวัดมีขีดความสามารถในการแข่งขันสูงขึ้นเป็นศูนย์กลางความเจริญทางเศรษฐกิจและสังคมของภาคตะวันออกเฉียงเหนือ

๓) เป็นศูนย์กลางการท่องเที่ยวของภูมิภาคที่ตอบสนองต่อความต้องการของตลาดแห่งอนาคต

#### ตัวชี้วัดรายยุทธศาสตร์

๑) ร้อยละที่เพิ่มขึ้นของมูลค่าการลงทุนในกลุ่มจังหวัด

๒) อัตราส่วนรายได้จากการท่องเที่ยวของจังหวัดขอนแก่นและจังหวัดอื่นในกลุ่มจังหวัด

#### กลยุทธ์และแนวทางการพัฒนา

๑) ส่งเสริมการค้า การลงทุนของกลุ่มจังหวัดเพื่อรองรับระบบเศรษฐกิจแห่งอนาคต

๒) พัฒนาศักยภาพ SMEs ผู้ประกอบการธุรกิจเพิ่งเกิดใหม่ (Start up) และส่งเสริมพัฒนาขีดความสามารถในการแข่งขันของผู้ประกอบการและการพัฒนาทักษะแรงงานเพื่อรองรับระบบเศรษฐกิจแห่งอนาคต

๓) พัฒนาโครงข่ายคมนาคม เพื่อประสิทธิภาพระบบโลจิสติกส์ ระบบรางและอุตสาหกรรมอากาศยาน เพื่อสนับสนุนการค้า การลงทุน และการท่องเที่ยว

๔) พัฒนาการท่องเที่ยว และยกระดับสู่การท่องเที่ยวเชิงคุณค่า ด้วยเศรษฐกิจสร้างสรรค์

แผนพัฒนาท้องถิ่น (พ.ศ. ๒๕๖๖ – ๒๕๗๐)

โดยเทศบาลตำบลคูเมือง อำเภอเมืองสรวง จังหวัดร้อยเอ็ด

๕) การพัฒนาตลาดสินค้า การบริการ และการท่องเที่ยวของกลุ่มจังหวัดเพื่อรองรับระบบเศรษฐกิจแห่งอนาคต

#### แผนงานโครงการ

### **๑. แผนงานพัฒนาและเชื่อมโยงโครงข่ายคมนาคมเพื่อเพิ่มประสิทธิภาพระบบโลจิสติกส์ ระบบรางและอุตสาหกรรมอากาศยาน**

- ๑.๑ โครงการพัฒนาโครงข่ายคมนาคมกลุ่มจังหวัดอย่างเป็นระบบเพื่อสนับสนุนการค้า การลงทุน การอุตสาหกรรม และการท่องเที่ยว เชื่อมโยงจังหวัด กลุ่มจังหวัด และภูมิภาค
- ๑.๒ โครงการเพิ่มประสิทธิภาพระบบโลจิสติกส์ของกลุ่มจังหวัดภาคตะวันออกเฉียงเหนือตอนกลาง
- ๑.๓ โครงการรื้อยกแก้เส้นทางรถไฟ Railway innopolis มหานครระบบราง
- ๑.๔ โครงการส่งเสริมอุตสาหกรรมอากาศยานและการบิน

### **๒. พัฒนาโครงสร้างพื้นฐานและสิ่งอำนวยความสะดวกของอุตสาหกรรมท่องเที่ยว**

- ๒.๑ โครงการพัฒนาโครงสร้างพื้นฐานและสิ่งอำนวยความสะดวกด้านการท่องเที่ยว
- ๒.๒ โครงการสร้างและพัฒนาแหล่งท่องเที่ยวใหม่ของกลุ่มจังหวัดเพื่อกระจายรายได้
- ๒.๓ โครงการพัฒนาระบบขนส่งและการคมนาคมเพื่อเชื่อมโยงการท่องเที่ยวกลุ่มจังหวัด

### **๓. แผนงานพัฒนาศักยภาพ SMEs ผู้ประกอบการธุรกิจเพิ่งเกิดใหม่ (Start up) และส่งเสริมพัฒนาขีดความสามารถในการแข่งขันของผู้ประกอบการกลุ่มจังหวัดภาคตะวันออกเฉียงเหนือตอนกลาง**

- ๓.๑ โครงการพัฒนาศักยภาพ SMEs ผู้ประกอบการธุรกิจเพิ่งเกิดใหม่ (Start up) และส่งเสริมสนับสนุนการออกแบบระบบนิเวศธุรกิจ (Fcosystems) เพื่อสร้างผู้ประกอบการแห่งอนาคต
- ๓.๒ โครงการส่งเสริมผู้ประกอบการ SMEs ผู้ประกอบการธุรกิจเพิ่งเกิดใหม่ (Start up) ในตลาดดิจิทัล

### **๔. พัฒนาทักษะแรงงานเพื่อรองรับระบบเศรษฐกิจแห่งอนาคต**

- ๔.๑ โครงการพัฒนาคุณภาพฝีมือแรงงาน (Up skill) และเพิ่มทักษะแก่ผู้ประกอบการเพื่อเพิ่มขีดความสามารถทางการแข่งขัน
- ๔.๒ ส่งเสริมการพัฒนาฝีมือแรงงานขั้นสูงในอุตสาหกรรมเป้าหมายเพื่อรองรับเศรษฐกิจมูลค่าสูง

### **๕. แผนงานส่งเสริมการค้า การลงทุน การบริการของกลุ่มจังหวัดเพื่อสนับสนุนระบบเศรษฐกิจแห่งอนาคต**

- ๕.๑ โครงการส่งเสริมการค้า การลงทุนของกลุ่มจังหวัดเพื่อสนับสนุนระบบเศรษฐกิจแห่งอนาคต

### **๖. แผนงานยกระดับสู่การท่องเที่ยวกลุ่มร้อยแก่นสารสินธุ์เชิงคุณค่าด้วยเศรษฐกิจสร้างสรรค์**

- ๖.๑ โครงการส่งเสริมการท่องเที่ยวอัตลักษณ์กลุ่มจังหวัด
- ๖.๒ โครงการยกระดับการท่องเที่ยวเชิงคุณค่ากลุ่มร้อยแก่นสารสินธุ์ด้วยเศรษฐกิจสร้างสรรค์
- ๖.๓ โครงการพัฒนาเส้นทางท่องเที่ยว ไดโน-กุลา-สารคาม
- ๖.๔ โครงการเพิ่มประสิทธิภาพการท่องเที่ยวเชิงเกษตรเชื่อมโยงกลุ่มจังหวัด

### **๗. แผนงานส่งเสริมอิทธิพลทางวัฒนธรรม (Soft Power) กลุ่มร้อยแก่นสารสินธุ์เพื่อสร้างมูลค่าเพิ่มด้านการท่องเที่ยว**

- ๗.๑ โครงการส่งเสริมพื้นที่กลุ่มจังหวัดเป็นพื้นที่ถ่ายทำ และการสนับสนุนผู้ผลิต ภาพยนตร์ ละครซีรีส์ และอุตสาหกรรมเกี่ยวเนื่องของผู้ผลิตในกลุ่มจังหวัดเพื่อส่งเสริมอิทธิพลทางวัฒนธรรม (Soft Power) กลุ่มร้อยแก่นสารสินธุ์

### **๘. แผนงานพัฒนาและยกระดับผลิตภัณฑ์ชุมชนให้ได้มาตรฐาน และเป็นศูนย์กลางแฟชั่นผ้าไหมนานาชาติ**

- ๘.๑ โครงการพัฒนาและยกระดับผลิตภัณฑ์ชุมชนให้ได้มาตรฐาน
- ๘.๒ โครงการยกระดับผ้าไหมกลุ่มจังหวัดสู่นานาชาติ

### **๙. การพัฒนาตลาดสินค้า การบริการ และการท่องเที่ยวของกลุ่มจังหวัดเพื่อรองรับระบบเศรษฐกิจแห่งอนาคต**

- ๙.๑ โครงการพัฒนาระบบตลาดผลิตภัณฑ์กลุ่มจังหวัด (สินค้า การบริการ และการท่องเที่ยว)

๙.๒ โครงการเพิ่มศักยภาพตลาดผลิตภัณฑ์กลุ่มจังหวัดเพื่อรองรับ digital transformation

๙.๓ โครงการส่งเสริมเศรษฐกิจสร้างสรรค์เพื่อการผลิต การตลาดของผลิตภัณฑ์กลุ่มจังหวัดเพื่อรองรับ ตลาดในอนาคต

**ประเด็นยุทธศาสตร์ที่ ๓ อนุรักษ์และบริหารจัดการทรัพยากรธรรมชาติและสิ่งแวดล้อมเพื่อการพัฒนาที่สมดุล ด้วยเศรษฐกิจ BCG และลดความเสี่ยงจากภัยธรรมชาติ สาธารณภัยด้วยพลังชุมชนและเทคโนโลยี**

กลุ่มจังหวัดภาคตะวันออกเฉียงเหนือตอนกลางได้รับการส่งเสริมเศรษฐกิจชีวภาพ (Bio Economy) เศรษฐกิจหมุนเวียน (Circular economy) และเศรษฐกิจสีเขียว (Green economy) มีการพัฒนาระบบกลไกการอนุรักษ์ ฟื้นฟูและป้องกันการทำลายทรัพยากรธรรมชาติและสิ่งแวดล้อม การบริหารจัดการน้ำอย่างบูรณาการ การพัฒนาเทคโนโลยีสะอาดที่เป็นมิตรกับสิ่งแวดล้อม รวมถึงการส่งเสริมความเป็นเมืองและชุมชนที่เป็นมิตรกับสิ่งแวดล้อม เพิ่มพื้นที่สีเขียวในกลุ่มจังหวัดการจัดการของเสีย น้ำเสีย ฝุ่น ควันของกลุ่มจังหวัดร้อยแก่นสารสินธุ์ แบบบูรณาการและจากการที่กลุ่มจังหวัดภาคตะวันออกเฉียงเหนือตอนกลางมีพื้นที่ประสบภัยซ้ำซาก และพื้นที่ที่มีแนวโน้มจะเผชิญกับผลกระทบที่รุนแรงจากการเปลี่ยนแปลงสภาพภูมิอากาศต้องได้รับการจัดการให้มีความเสี่ยงลดลงทุกภาคส่วนได้รับการพัฒนาขีดความสามารถในการเตรียมรับมือกับภัยธรรมชาติและบูรณาการความร่วมมือระหว่างจังหวัดในกลุ่มจังหวัด เพื่อให้เกิดการแก้ไขปัญหาและการป้องกันภัยธรรมชาติสาธารณภัยอย่างเป็นรูปธรรม

**เป้าประสงค์**

๑. เป็นกลุ่มจังหวัดที่มีการบริหารจัดการทรัพยากรธรรมชาติ มีพื้นที่สีเขียวทุกประเภทเพิ่มขึ้น
๒. สามารถจัดการภัยพิบัติอย่างบูรณาการร่วมกันระหว่างจังหวัดและกลุ่มจังหวัดใกล้เคียงให้มีประสิทธิภาพในการลดความเสี่ยงการเกิดภัยพิบัติอย่างยั่งยืน

**ตัวชี้วัดรายยุทธศาสตร์**

๑. ร้อยละของสัดส่วนพื้นที่สีเขียวทุกประเภทเพิ่มขึ้น
๒. ดัชนีประสิทธิภาพการจัดการขยะ

**กลยุทธ์และแนวทางการพัฒนา**

- ๑) ส่งเสริมเศรษฐกิจชีวภาพ (Bio economy) เศรษฐกิจหมุนเวียน (Circular economy) และเศรษฐกิจสีเขียว (Green economy) เพื่อการพัฒนาที่สมดุล
- ๒) อนุรักษ์และบริหารจัดการทรัพยากรธรรมชาติ ส่งเสริมการปลูกป่าและอุตสาหกรรมเกษตรสาขาป่าไม้เพิ่มพื้นที่สีเขียวกลุ่มจังหวัด
- ๓) ส่งเสริมอนุรักษ์สิ่งแวดล้อมการจัดการของเสีย น้ำเสีย ฝุ่น กลุ่มจังหวัดควนแบบบูรณาการ
- ๔) ส่งเสริมสร้างการบูรณาการเพื่อลดความเสี่ยงจากภัยธรรมชาติ และสาธารณภัยด้วยพลังชุมชนและเทคโนโลยี

**แผนงานโครงการ**

**๑. แผนงานส่งเสริมเศรษฐกิจชีวภาพ (Bio economy) เศรษฐกิจหมุนเวียน (Circular economy) และเศรษฐกิจสีเขียว (Green economy)**

- ๑.๑ โครงการส่งเสริมการเพิ่มประสิทธิภาพการหมุนเวียนการใช้ทรัพยากรในระบบอุตสาหกรรมการผลิตของกลุ่มจังหวัด
- ๑.๒ โครงการส่งเสริมและพัฒนาการใช้พลังงานหมุนเวียน
- ๑.๓ โครงการพัฒนานวัตกรรมสีเขียวเพื่อเศรษฐกิจและสังคม
- ๑.๔ โครงการส่งเสริมการออกแบบผลิตภัณฑ์ท้องถิ่นที่เป็นมิตรกับสิ่งแวดล้อมเพื่อตลาดแห่งอนาคต

- ๑.๕ โครงการส่งเสริมการใช้ฉลากสิ่งแวดล้อมในผลิตภัณฑ์กลุ่มจังหวัด
๒. แผนงานส่งเสริมการปลูกป่า เพิ่มพื้นที่สีเขียว และอุตสาหกรรมเกษตรสาขาป่าไม้ เชื่อมโยง ๔ จังหวัด
  - ๒.๑ โครงการส่งเสริมการปลูกป่า เพิ่มพื้นที่สีเขียว และอุตสาหกรรมเกษตรสาขาป่าไม้ เชื่อมโยง ๔ จังหวัด
  - ๒.๒ โครงการส่งเสริมอาชีพการผลิตกล้าไม้และการดูแลรักษาต้นไม้ สวนป่า และผู้ที่มีหน้าที่จัดการ และดูแลต้นไม้ (รุกข์รุ่งรัง)
๓. แผนงานส่งเสริมและอนุรักษ์สิ่งแวดล้อม และบูรณาการการจัดการของเสีย น้ำเสีย และฝุ่นควัน กลุ่มจังหวัดร้อยแก่นสารสินธุ์
  - ๓.๑ โครงการความร่วมมือจัดการน้ำเสียกลุ่มจังหวัดแบบบูรณาการ
  - ๓.๒ โครงการอนุรักษ์สิ่งแวดล้อมและวิถีชีวิตลุ่มน้ำชีและลุ่มน้ำอื่นในกลุ่มจังหวัด
  - ๓.๓ โครงการธนาคารน้ำใต้ดินเพื่อการพัฒนาเศรษฐกิจและสังคม
  - ๓.๔ โครงการส่งเสริมการผลิตสินค้าเกษตรที่เป็นมิตรกับสิ่งแวดล้อม
  - ๓.๕ โครงการลดมลพิษจากฝุ่นควันจากการจราจรและภาคการผลิตอุตสาหกรรม
๔. แผนงานเสริมสร้างการบูรณาการเพื่อลดความเสี่ยงจากภัยธรรมชาติและสาธารณภัยด้วยพลังชุมชนและเทคโนโลยี
  - ๔.๑ โครงการลดความเสี่ยงจากภัยธรรมชาติและสาธารณภัยด้วยพลังชุมชนและเทคโนโลยี
  - ๔.๒ โครงการแก้ปัญหาหน้าท่วมน้ำแล้งลุ่มน้ำชีแบบบูรณาการ

**ประเด็นยุทธศาสตร์ที่ ๔ พัฒนาทรัพยากรมนุษย์ สังคมมีคุณภาพ ชุมชนพื้นที่และเมืองมีความเจริญนำอยู่**

พัฒนาทรัพยากรมนุษย์ และยกระดับคุณภาพชีวิตในทุกช่วงวัยอย่างเท่าเทียม พัฒนาชุมชน พื้นที่ และเมืองให้เป็นพื้นที่ที่น่าอยู่สำหรับทุกคน ส่งเสริมความเข้มแข็งของสถาบันครอบครัวและชุมชน บนความท้าทายของเทคโนโลยี และโรคอุบัติใหม่พัฒนาระบบการแก้ไขปัญหาทางด้านสาธารณสุข ที่เป็นประเด็นร่วมของกลุ่มจังหวัดส่งเสริมการสร้างนวัตกรรมเพื่ออำนวยความสะดวกให้กับผู้สูงอายุ ผู้พิการ ผู้ป่วยเพื่อให้คุณภาพชีวิตดีขึ้น และส่งเสริมการพัฒนาชุมชน/พื้นที่ เชิงสร้างสรรค์ ให้เป็นพื้นที่ที่น่าอยู่สำหรับทุกคน

#### **เป้าประสงค์**

- ๑) เป็นกลุ่มจังหวัดที่มีทรัพยากรมนุษย์ที่มีศักยภาพรองรับการเปลี่ยนแปลงและสังคมมีความมั่นคงและสงบสุขอย่างยั่งยืน
- ๒) พัฒนาระบบการแก้ไขปัญหาทางด้านสาธารณสุขที่เป็นประเด็นร่วมของกลุ่มจังหวัด
- ๓) ส่งเสริมการสร้างนวัตกรรมเพื่ออำนวยความสะดวกให้กับผู้สูงอายุ ผู้พิการ ผู้ป่วยเพื่อให้คุณภาพชีวิตดีขึ้น
- ๔) และส่งเสริมการพัฒนาชุมชน/พื้นที่ เชิงสร้างสรรค์ให้เป็นพื้นที่ที่น่าอยู่สำหรับทุกคน

#### **ตัวชี้วัดรายยุทธศาสตร์**

- ๑) ความสุขมวลรวมของประชาชนในกลุ่มจังหวัดภาคตะวันออกเฉียงเหนือตอนกลาง
- ๒) ร้อยละของผู้ป่วยโรคพยาธิใบไม้ตับลดลง

#### **กลยุทธ์และแนวทางการพัฒนา**

- ๑) พัฒนาทรัพยากรมนุษย์ และยกระดับการศึกษาและคุณภาพชีวิตในทุกช่วงวัยอย่างเท่าเทียม
- ๒) สร้างความเข้มแข็งให้กับชุมชน สังคมแก้ไขปัญหาความยากจนข้ามรุ่น
- ๓) เสริมสร้างและแก้ไขปัญหาสาธารณสุขที่เป็นประเด็นร่วมของกลุ่มจังหวัด
- ๔) พัฒนาชุมชน พื้นที่และเมืองให้เป็นพื้นที่ที่น่าอยู่สำหรับทุกคน



## แผนงานโครงการ

๑. **แผนงานพัฒนาทรัพยากรมนุษย์และยกระดับคุณภาพชีวิตในทุกช่วงวัยอย่างเท่าเทียม**
  - ๑.๑ โครงการพัฒนาทรัพยากรมนุษย์เพิ่มศักยภาพในการดำรงชีวิตอย่างมีคุณภาพ
  - ๑.๒ โครงการยกระดับคุณภาพชีวิตกลุ่มเปราะบางในทุกช่วงวัยอย่างเท่าเทียม
  - ๑.๓ โครงการเตรียมการก่อนยามสูงอายุกลุ่มร้อยละแก่่นสารสินธุ์
๒. **แผนงานส่งเสริมการศึกษาทั้งในและนอกระบบให้มีคุณภาพ**
  - ๒.๑ โครงการส่งเสริมสติปัญญาของผู้เรียนกลุ่มร้อยละแก่่นสารสินธุ์
  - ๒.๒ โครงการส่งเสริมคุณภาพการศึกษา ทักษะการเรียนรู้ที่จำเป็นในศตวรรษที่ ๒๑ กลุ่มร้อยละแก่่นสารสินธุ์
๓. **แผนงานสร้างความเข้มแข็งให้กับชุมชน สังคมแก้ไขปัญหาคนยากจนข้ามรุ่น**
  - ๓.๑ โครงการเสริมสร้างความเข้มแข็งให้กับชุมชน สังคมทั้งด้านเศรษฐกิจ สังคม และความมั่นคงเพื่อความอยู่ดีมีสุข
  - ๓.๒ โครงการแก้ไขปัญหาทางสังคมที่เป็นประเด็นร่วมของกลุ่มจังหวัดภาคตะวันออกเฉียงเหนือตอนกลาง
  - ๓.๓ โครงการแก้ไขปัญหาความยากจน ส่งเสริมอาชีพ เพื่อแก้ไขปัญหาความยากจนข้ามรุ่น
  - ๓.๔ โครงการส่งเสริมบทบาทภาคเครือข่ายเพื่อการพัฒนาสังคมกลุ่มจังหวัด
  - ๓.๕ โครงการยกระดับศักยภาพและขีดความสามารถของเศรษฐกิจฐานรากกลุ่มร้อยละแก่่นสารสินธุ์
๔. **แผนงานเสริมสร้างและแก้ไขปัญหาสาธารณสุขที่เป็นประเด็นร่วมของกลุ่มจังหวัด**
  - ๔.๑ โครงการยกระดับคุณภาพชีวิตกลุ่มวัยร้อยละแก่่นสารสินธุ์
  - ๔.๒ โครงการพัฒนาระบบการแก้ไขปัญหาโรคพหุปัจจัยไม่ติดต่อและมะเร็งท่อน้ำดี ร้อยแก่่นสารสินธุ์
  - ๔.๓ โครงการพัฒนาเศรษฐกิจด้านเกษตรสมุนไพรและการพัฒนาเมืองสมุนไพร ร้อยแก่่นสารสินธุ์เพื่อพึ่งตนเองในการรับมือโรคอุบัติใหม่
๕. **แผนงานการพัฒนาชุมชน พื้นที่ และเมืองให้เป็นพื้นที่น่าอยู่สำหรับทุกคน**
  - ๕.๑ โครงการส่งเสริมการพัฒนาพื้นที่ ชุมชน เมืองเชิงสร้างสรรค์
  - ๕.๒ โครงการอนุรักษ์อัตลักษณ์ชุมชนดั้งเดิมบนวิถีโลกใหม่



กลุ่มจังหวัดภาคตะวันออกเฉียงเหนือตอนกลาง (กาฬสินธุ์ ขอนแก่น มหาสารคาม ร้อยเอ็ด)

**วิสัยทัศน์**  
ศูนย์กลางอุตสาหกรรมแปรรูปการเกษตร เชื่อมโยงการบริการ การท่องเที่ยว และโลจิสติกส์  
สู่อนุภูมิภาคลุ่มน้ำโขง



**ศักยภาพและเป้าหมายการพัฒนา กลุ่มจังหวัดภาคตะวันออกเฉียงเหนือตอนกลาง**

- ฐานการผลิต และแปรรูปพืชเศรษฐกิจหลักที่ได้มาตรฐาน**
  - ฐานการผลิตและแปรรูปการเกษตรที่มีคุณภาพและมาตรฐานสากล
  - ศูนย์การวิจัยเรียนรู้การผลิตข้าวหอมมะลิคุณภาพ
- แหล่งผลิตพลังงานทดแทน**
  - ฐานการผลิตและแปรรูปพืช พลังงานทดแทน (มันสำปะหลังและอ้อย)
- ศูนย์กลางอุตสาหกรรมเกษตร การค้า การลงทุน การบริการ สู่อนุภูมิภาคลุ่มน้ำโขง**
  - ศูนย์กลางเศรษฐกิจสู่อนุภูมิภาคลุ่มน้ำโขง
- การท่องเที่ยวเชิงประเพณีวัฒนธรรมและการท่องเที่ยวยุคก่อนประวัติศาสตร์**
  - ตามรอยเส้นทางไดโนเสาร์และโบราณสถานยุคก่อนประวัติศาสตร์
  - ท่องเที่ยวเชิงประเพณีและวัฒนธรรม
- ไหมไทยสู่สากล**
  - ศูนย์กลางแฟชั่นผ้าไหมระดับ ภูมิภาค

จุดเน้นทางยุทธศาสตร์ (Positioning) ของกลุ่มจังหวัดและรายจังหวัดในกลุ่ม  
ตามแผนพัฒนาจังหวัด/กลุ่มจังหวัด พ.ศ. ๒๕๖๑ - ๒๕๖๔

กลุ่มจังหวัด	กาฬสินธุ์	ขอนแก่น	มหาสารคาม	ร้อยเอ็ด
ฐานการผลิตและแปรรูป การเกษตรที่ได้มาตรฐาน	ข้าวเหนียวขาววง (GI)	ข้าวหอมมะลิ	ข้าวหอมมะลิ (GI)	ข้าวหอมมะลิ (GI)
แหล่งผลิตพลังงานทดแทน	- น้ำมันรำข้าว - อ้อย	- น้ำมันรำข้าว - อ้อย	อ้อย	อ้อย
ศูนย์กลางอุตสาหกรรม เกษตร การค้า การ ลงทุน การบริการ	- อุตสาหกรรมเอทานอล - โรงงานแปรรูปมัน สำหรับ - โรงงานน้ำตาล - โรงสีข้าว	- สนามบิน, รถไฟรางคู่ - ศูนย์กลางประชุมสัมมนา - ศูนย์กลางการแพทย์ - ศูนย์กลางการศึกษา/วิจัย - โรงงานน้ำตาล - โรงสีข้าว - อุตสาหกรรมเอทานอล	- โรงงานน้ำตาล - โรงสีข้าว - โรงงานแปรรูปมัน สำหรับ - ศูนย์กลางการศึกษา/วิจัย	- สนามบิน - โรงสีข้าว - โรงงานแปรรูปมันสำหรับ
การท่องเที่ยวเชิง ประเพณีวัฒนธรรมและ ยุคก่อนประวัติศาสตร์	- การท่องเที่ยวเชิง วัฒนธรรมประเพณี - แหล่งท่องเที่ยว ไดโนเสาร์	- การท่องเที่ยวเชิง วัฒนธรรมประเพณี - แหล่งท่องเที่ยวไดโนเสาร์	การท่องเที่ยวเชิง วัฒนธรรมประเพณี	การท่องเที่ยวเชิงวัฒนธรรม ประเพณี
ไหมไทยสู่สากล	ผ้าไหมแพรวา (GI)	ผ้าไหมมัดหมี่ (GI)	ผ้าไหมสร้อย ดอกหมาก	ผ้าไหมสาเกต

20

### ๑.๕ ไทยแลนด์ ๔.๐ (THAILAND ๔.๐)

การจัดทำแผนพัฒนาท้องถิ่นต้องมีความสัมพันธ์กับไทยแลนด์ ๔.๐ โดยให้ความสำคัญกับการพัฒนาด้านเทคโนโลยีกลุ่มอาหาร เกษตร และเทคโนโลยีชีวภาพ กลุ่มสาธารณสุข สุขภาพ และเทคโนโลยีทางการแพทย์ กลุ่มเครื่องมือ อุปกรณ์อัจฉริยะ หุ่นยนต์ และระบบเครื่องกลที่ใช้ระบบอิเล็กทรอนิกส์ควบคุม กลุ่มดิจิทัล เทคโนโลยีอินเทอร์เน็ตที่เชื่อมต่อและบังคับอุปกรณ์ต่างๆ ปัญญาประดิษฐ์และเทคโนโลยีสมองกลฝังตัว กลุ่มอุตสาหกรรมสร้างสรรค์ วัฒนธรรม และบริการที่มีมูลค่าสูง โดยรายละเอียดไทยแลนด์ ๔.๐ มีดังนี้

ประเทศไทย ๔.๐...

แผนพัฒนาท้องถิ่น (พ.ศ. ๒๕๖๖ - ๒๕๗๐)  
โดยเทศบาลตำบลคูเมือง อำเภอเมืองสรวง จังหวัดร้อยเอ็ด

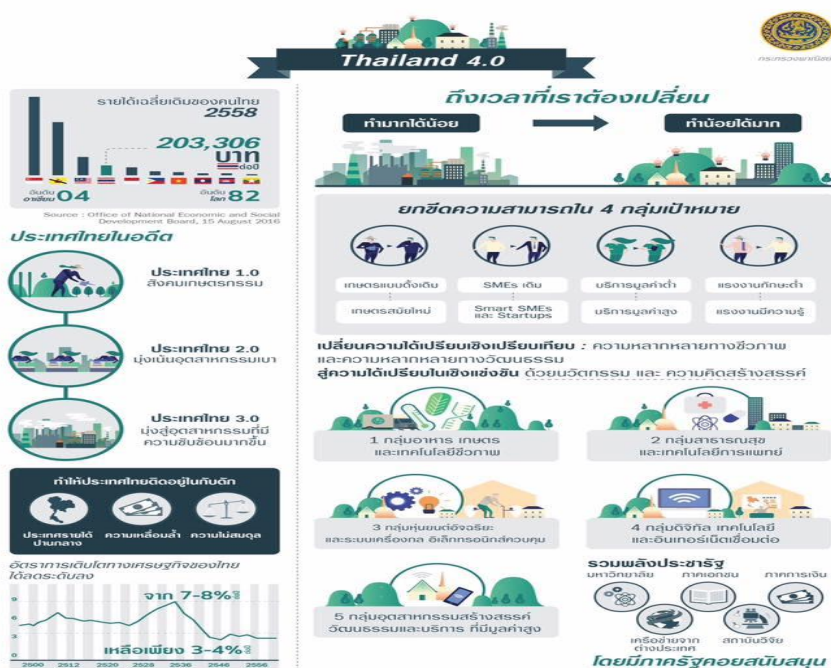

ประเทศไทย ๔.๐ ถือเป็นการพัฒนา เครื่องยนต์เพื่อขับเคลื่อนการเติบโตทางเศรษฐกิจชุดใหม่ (New Engines of Growth) ด้วยการเปลี่ยนแปลง ความได้เปรียบเชิงเปรียบเทียบ ของประเทศที่มีอยู่ ๒ ด้าน คือ ความหลากหลายเชิงชีวภาพ และ ความหลากหลายเชิงวัฒนธรรม ให้เป็นความได้เปรียบในเชิงแข่งขัน โดยการเติมเต็ม ด้วยวิทยาการ ความคิดสร้างสรรค์ นวัตกรรม วิทยาศาสตร์ เทคโนโลยี การวิจัยและพัฒนา แล้วต่อยอดความได้เปรียบเชิงเปรียบเทียบเป็น ๕ กลุ่มเทคโนโลยีและอุตสาหกรรมเป้าหมาย ประกอบด้วย

๑. กลุ่มอาหาร เกษตร และเทคโนโลยีชีวภาพ (Food, Agriculture & Bio-Tech) อาทิ เทคโนโลยีการเกษตร (Agritech) เทคโนโลยีอาหาร (Foodtech) เป็นต้น
๒. กลุ่มสาธารณสุข สุขภาพ และเทคโนโลยีทางการแพทย์ (Health, Wellness & Bio-Med) อาทิ เทคโนโลยีสุขภาพ (Healthtech) เทคโนโลยีการแพทย์ (Medtech) สปา (Spa) เป็นต้น
๓. กลุ่มเครื่องมือ อุปกรณ์อัจฉริยะ หุ่นยนต์ และระบบเครื่องกลที่ใช้ระบบอิเล็กทรอนิกส์ควบคุม (Smart Devices, Robotics & Mechatronics) อาทิ เทคโนโลยีหุ่นยนต์ (Robotech) เป็นต้น
๔. กลุ่มดิจิทัล เทคโนโลยีอินเทอร์เน็ตที่เชื่อมต่อและบังคับอุปกรณ์ต่างๆ ปัญญาประดิษฐ์และเทคโนโลยีสมองกลฝังตัว (Digital, IOT, Artificial intelligence & Embedded Technology) อาทิ เทคโนโลยีการเงิน (Fintech) อุปกรณ์เชื่อมต่อออนไลน์โดยไม่ต้องใช้คน (IoT) เทคโนโลยีการศึกษา (Edtech) อี-มาร์เก็ตเพลส (E-Market place) อี-คอมเมิร์ซ (E-Commerce) เป็นต้น
๕. กลุ่มอุตสาหกรรมสร้างสรรค์ วัฒนธรรม และบริการที่มีมูลค่าสูง (Creative, Culture & High Value Services) อาทิ เทคโนโลยีการออกแบบ (Designtech) ธุรกิจไลฟ์สไตล์ (Lifestyle Business) เทคโนโลยีการท่องเที่ยว (Traveltech) การเพิ่มประสิทธิภาพการบริการ (Service Enhancing) เป็นต้น

**แผนพัฒนาจังหวัดร้อยเอ็ด พ.ศ. ๒๕๖๖ – ๒๕๗๐**

**ประเด็นการพัฒนาที่สำคัญของจังหวัดร้อยเอ็ดในระยะ ๕ ปี (พ.ศ. ๒๕๖๖-๒๕๗๐)**

แผนพัฒนาจังหวัดร้อยเอ็ด พ.ศ. ๒๕๖๖ - ๒๕๗๐ ฉบับปี พ.ศ. ๒๕๖๖ ได้จัดทำบนพื้นฐานของกรอบยุทธศาสตร์ชาติ ระยะ ๒๐ ปี (พ.ศ. ๒๕๖๑ - ๒๕๘๐) ซึ่งเป็นแผนหลักของการพัฒนาประเทศ แผนพัฒนาเศรษฐกิจและสังคมแห่งชาติ ฉบับที่ ๑๒ (พ.ศ. ๒๕๖๐ - ๒๕๖๔) ยุทธศาสตร์การพัฒนาภาคตะวันออกเฉียงเหนือ และยุทธศาสตร์การจัดสรรงบประมาณรายจ่ายประจำปี รวมทั้ง การนำผลการวิเคราะห์ข้อมูลสภาพทั่วไป ปัญหาและความต้องการของประชาชน ตลอดจนการประเมินผลการพัฒนาที่ผ่านมา ศักยภาพการพัฒนา

แผนพัฒนาท้องถิ่น (พ.ศ. ๒๕๖๖ – ๒๕๗๐)  
โดยเทศบาลตำบลคูเมือง อำเภอเมืองสรวง จังหวัดร้อยเอ็ด

ในปัจจุบัน และโอกาสในการพัฒนาในอนาคตของจังหวัด โดยนำมาวิเคราะห์จุดแข็ง จุดอ่อน โอกาสในการพัฒนาในอนาคตของจังหวัด โดยนำมาวิเคราะห์จุดแข็ง จุดอ่อน โอกาส และอุปสรรค มาจัดทำแผนพัฒนาจังหวัดร้อยเอ็ด พ.ศ. ๒๕๖๖ – ๒๕๗๐ ฉบับปี ๒๕๖๖ ซึ่งสรุปได้ ดังนี้

#### ๑) เป้าหมายการพัฒนาจังหวัด (ระยะ ๕ ปี)

ร้อยเอ็ดเมืองเกษตรอัจฉริยะ ท่องเที่ยวสร้างสรรค์ วัฒนธรรมสร้างมูลค่า สังคมพัฒนาอย่างยั่งยืน

#### ๒) พันธกิจ

๑. ส่งเสริมการพัฒนาจังหวัดด้วยวิทยาศาสตร์ เทคโนโลยี และนวัตกรรม มุ่งสู่เมืองอัจฉริยะ
๒. ส่งเสริมและพัฒนากระบวนการผลิตสินค้าเกษตรและข้าวหอมมะลิ เพื่อสร้างมูลค่า
๓. พัฒนาขีดความสามารถทางการแข่งขัน ด้านการบริการ การท่องเที่ยว การค้า การลงทุน
๔. พัฒนาคนให้มีคุณภาพ สร้างโอกาส สร้างอาชีพ รายได้ หลุดพ้นความยากจน
๕. อนุรักษ์และฟื้นฟูทรัพยากรธรรมชาติและสิ่งแวดล้อมให้มีคุณภาพ
๖. สร้างความมั่นคงภายในและส่งเสริมการให้บริการภาครัฐอย่างทั่วถึงและเป็นธรรม

#### ๒.๓ ตัวชี้วัดความสำเร็จตามเป้าหมายการพัฒนาจังหวัด

๑. ผลิตภัณฑ์มวลรวมของจังหวัด (GPP) เพิ่มขึ้น
๒. ประชาชนมีสุขภาพที่ดี หลุดพ้นความยากจน พึ่งตนเองได้

#### ๒.๔ ประเด็นการพัฒนาของจังหวัด

##### ประเด็นการพัฒนาที่ ๑

##### ๑) ประเด็นการพัฒนา

พัฒนาและส่งเสริมการเกษตรแบบอัจฉริยะ และอุตสาหกรรมแปรรูปผลผลิตทางการเกษตร สู่อุตสาหกรรมมูลค่าสูง

##### ๒) วัตถุประสงค์

๑. เพื่อปรับโครงสร้างการผลิต ในพืชและสัตว์เศรษฐกิจ สู่อุตสาหกรรมอัจฉริยะ และสร้างผลผลิตมูลค่าสูง
๒. เพื่อเพิ่มศักยภาพอุตสาหกรรมภาคครัวเรือน กลุ่มเกษตรกร สถาบันเกษตรกรที่เกี่ยวข้องให้มีความเข้มแข็งมีศักยภาพ สามารถแข่งขันได้
๓. เพื่อลดการทำเกษตรในพื้นที่ไม่เหมาะสม และปรับสู่การทำเกษตรทางเลือกที่มีมูลค่าสูงและเหมาะสม

๔. เพื่อเพิ่มรายได้ GPP ภาคเกษตรต่อสัดส่วน GPP จังหวัดให้สูงขึ้น

##### ๓) เป้าหมายและตัวชี้วัด

๑. สัดส่วน GPP ภาคเกษตร ต่อ GPP จังหวัด เพิ่มขึ้น ร้อยละ ๓
๒. อัตราการขยายตัวของมูลค่าสินค้าเกษตรเป้าหมายเพิ่มขึ้น ร้อยละ ๕
๓. จำนวนเกษตรกรที่ทำการเกษตร แบบ Smart Farm เพิ่มขึ้น ๒๐๐ แปลง/ฟาร์ม
๔. ร้อยละของครัวเรือนมีน้ำ เพื่อการเกษตรอย่างเพียงพอ

##### ๔) แนวทางการพัฒนา

๑. ส่งเสริมการปรับเปลี่ยนการผลิตสินค้าเกษตรสู่เกษตรมูลค่าสูง และลดพื้นที่การทำเกษตรที่ไม่เหมาะสม ปรับสู่สินค้าชนิดใหม่ที่มีมูลค่าสูง เหมาะสมกับพื้นที่ และทิศทางการตลาด
๒. พัฒนาเกษตรกร กลุ่มเกษตรกร สถาบันเกษตรกรที่เกี่ยวข้องเพื่อยกระดับสู่การทำเกษตรสมัยใหม่ (Smart Farm) และต่อยอดสู่เกษตรชีวภาพตามแนวคิด BCG Model

๓. เพิ่มศักยภาพการผลิตข้าวหอมมะลิ มุ่งสู่มาตรฐานเกษตร GAP อินทรีย์ และ GI ให้ครอบคลุม โดยนำเทคโนโลยี และนวัตกรรมมาใช้

๔. พัฒนาระบบนิเวศน์ปัจจัยการผลิต ทั้งโครงสร้างพื้นฐานด้านแหล่งน้ำเพื่อการเกษตร ระบบฐานข้อมูลภาคเกษตรและน้ำ (Big data) ของจังหวัด เพื่อสนับสนุนการทำเกษตรแบบแม่นยำ

๕. พัฒนาและส่งเสริมทุ่งกุลาร้องไห้ให้เป็นเขตเศรษฐกิจพิเศษข้าวหอมมะลิมูลค่าสูง อุตสาหกรรมแปรรูปเกษตรและอาหารของภูมิภาค

## ประเด็นการพัฒนาที่ ๒

### ๑) ประเด็นการพัฒนา

เสริมสร้างขีดความสามารถทางการแข่งขันด้านการค้า การลงทุน การบริการและการท่องเที่ยว

### ๒) วัตถุประสงค์

๑. เพื่อให้อุตสาหกรรมครัวเรือน วิสาหกิจชุมชน SMEs อุตสาหกรรมแปรรูปมีขีดความสามารถทางการแข่งขัน และเกิดการลงทุนเพิ่มขึ้น

๒. เพื่อยกระดับการบริการและการท่องเที่ยวและวัฒนธรรมให้มีมาตรฐาน เป็นที่รู้จักและดึงดูดนักท่องเที่ยว นำมาสู่การสร้างมูลค่าเพิ่มให้กับเศรษฐกิจของจังหวัด

๓. เพื่อให้เกิดความเชื่อมโยงโครงข่ายคมนาคม เพิ่มประสิทธิภาพโลจิสติกส์ ทั้งระบบของจังหวัด เพื่อเชื่อมโยงกับระบบราง อุตสาหกรรมอากาศยาน เชื่อมภูมิภาค เพื่อเสริมสร้างศักยภาพการค้า การลงทุน การบริการและการท่องเที่ยว

๔. เพื่อเพิ่มอัตราการขยายตัวทางเศรษฐกิจของจังหวัดให้เป็นไปในอัตราเดียวกับการขยายตัวของภูมิภาค และของประเทศ

### ๓) เป้าหมายและตัวชี้วัด

๑. รายได้จากการท่องเที่ยวของจังหวัด เพิ่มขึ้น ร้อยละ ๕

๒. อัตราการขยายตัวของมูลค่าผลิตภัณฑ์มวลรวมนอกภาคการเกษตรของจังหวัดเพิ่มขึ้น ร้อยละ ๕

๓. มูลค่าการลงทุนเพิ่มขึ้น ร้อยละ ๒

### ๔) แนวทางการพัฒนา

๑. พัฒนาศักยภาพอุตสาหกรรมครัวเรือน วิสาหกิจชุมชน และ SMEs ให้มีขีดความสามารถทางการแข่งขันในระบบเศรษฐกิจสมัยใหม่

๒. พัฒนาโครงสร้างพื้นฐานและสิ่งอำนวยความสะดวก เพื่อเชื่อมโยงเส้นทางท่องเที่ยว การค้า และการลงทุน

๓. ส่งเสริมกิจกรรมทางการท่องเที่ยวรูปแบบใหม่ และพัฒนาแหล่งท่องเที่ยวสำคัญ แหล่งท่องเที่ยวชุมชนให้ได้มาตรฐาน รวมทั้งยกระดับวัฒนธรรมพื้นถิ่นเพื่อสร้างมูลค่าทางเศรษฐกิจ

๔. พัฒนาผลิตภัณฑ์พื้นถิ่นไปสู่มาตรฐานสากลเพื่อสร้างเศรษฐกิจในชุมชนให้เติบโตยิ่งขึ้น

๕. พัฒนาช่องทางการตลาดที่หลากหลายทั้งออนไลน์และออฟไลน์เพื่อรองรับระบบเศรษฐกิจแห่งอนาคต

## ประเด็นการพัฒนาที่ ๓

### ๑) ประเด็นการพัฒนา

พัฒนาคอนทักวอร์ชัวยและระบบนิเวศน์สนับสนุน (Ecosystem) เพื่อลดปัญหาความยากจน ความเหลื่อมล้ำ มีคุณภาพชีวิตที่ดี

### ๒) วัตถุประสงค์

๑. เพื่อให้คนทุกช่วงวัยได้รับการพัฒนาศักยภาพ เป็นคนดี มีคุณภาพ มีความรู้ มีทักษะ เรียนรู้ได้ด้วยตนเองในทุกช่วงวัย
๒. เพื่อส่งเสริมและยกระดับอาชีพและรายได้ภาคครัวเรือนให้สูงขึ้น
๓. เพื่อพัฒนาคุณภาพชีวิตของประชาชนให้มีความเป็นอยู่ที่ดีขึ้น มีอาชีพมั่นคง สุขภาพดี
๔. เพื่อเพิ่มผลิตภาพแรงงานให้มีคุณภาพและความริเริ่มสร้างสรรค์
๕. เพื่อสร้างความเป็นธรรม และลดความเหลื่อมล้ำในทุกมิติ

### ๓) เป้าหมายและตัวชี้วัด

๑. คนยากจนตาม TPMAP ของจังหวัดลดลง ร้อยละ ๒๕ ต่อปี
๒. ความเหลื่อมล้ำในการกระจายรายได้ของคนในจังหวัดร้อยเอ็ดลดลง ๐.๐๒
๓. อัตราผู้ป่วยและตายด้วยโรคมะเร็งท่อน้ำดีลดลง ร้อยละ ๑๐ ต่อปี
๔. ผลิตภาพแรงงานเพิ่มขึ้น ร้อยละ ๒ ต่อปี
๕. คุณภาพการศึกษาทุกระดับทุกประเภทเพิ่มขึ้นสูงกว่าค่ากลางของระดับประเทศภายในปี พ.ศ. ๒๕๗๐

### ๔) แนวทางการพัฒนา

๑. ยกระดับคุณภาพชีวิตให้ได้มาตรฐานและแก้ไขปัญหาความยากจนให้กับผู้มีรายได้น้อย โดยเฉพาะคนจนตาม TPMAP เพื่อลดความเหลื่อมล้ำทางสังคม ด้วยแนวคิดโมเดล smart tambon ให้เกิดการแก้ไขปัญหาความยากจนแบบตรงจุด และยั่งยืน
๒. พัฒนาทักษะและยกระดับทักษะฝีมือแรงงานให้มีความพร้อมต่อการปรับโครงสร้างการผลิต และสอดคล้องกับทิศทางตลาดแรงงาน ให้มีผลิตภาพเพิ่มขึ้น
๓. พัฒนาระบบป้องกันและควบคุมโรคพยาธิใบไม้ตับและมะเร็งท่อน้ำดี เพื่อลดอัตราผู้ป่วยและตาย
๔. ยกระดับคุณภาพการศึกษา การเรียนรู้ และจิตสวัสดิการให้เท่าเทียม ทั้งถึง ตามความเหมาะสมทุกช่วงวัย เพื่อเตรียมความพร้อมกำลังคนให้มีความพร้อมสอดคล้องกับโลกยุคศตวรรษที่ ๒๑ และสามารถแข่งขันได้
๕. สร้างสังคมคุณธรรมตามหลักร้อยเอ็ดเมืองคนดีวิถีพุทธ

## ประเด็นการพัฒนาที่ ๔

### ๑) ประเด็นการพัฒนา

เสริมสร้างความสมดุลทรัพยากรธรรมชาติและสิ่งแวดล้อม พร้อมรับการเปลี่ยนแปลงของสภาพภูมิอากาศ และระบบเศรษฐกิจแบบ BCG อย่างยั่งยืน

### ๒) วัตถุประสงค์

๑. เพื่ออนุรักษ์และรักษาทรัพยากรธรรมชาติ สิ่งแวดล้อม ให้มีความยั่งยืน และมีสมดุล
๒. เพื่อฟื้นฟูและสร้างฐานทรัพยากรธรรมชาติและสิ่งแวดล้อม เพื่อลดผลกระทบจากการเปลี่ยนแปลงของสภาพภูมิอากาศ
๓. เพื่อให้เกิดการบริหารจัดการทรัพยากรน้ำแบบบูรณาการสร้างโอกาสให้กับประชาชน ทุกภาคส่วนเข้าถึงทรัพยากรน้ำได้อย่างเหมาะสม ป้องกันการเกิดอุทกภัยและภัยแล้งอย่างยั่งยืน
๔. เพื่อให้ขยะมูลฝอยของจังหวัดร้อยเอ็ดทั้งระบบได้รับการจัดการอย่างถูกต้องตามหลักวิชาการ เป็นจังหวัดสะอาด
๕. เพื่อส่งเสริมการใช้พลังงานทางเลือกที่เป็นมิตรต่อสิ่งแวดล้อม

### ๓) เป้าหมายและตัวชี้วัด

๑. สัดส่วนของพื้นที่ป่าไม้เพิ่มขึ้น ร้อยละ ๒ ต่อปี
๒. ประชาชนมีน้ำอุปโภคและบริโภคที่เพียงพอทั้งปริมาณและคุณภาพ ร้อยละ ๑๐๐

๓. สัดส่วนของปริมาณขยะที่กำจัดถูกต้องต่อปริมาณขยะที่เกิดขึ้น ร้อยละ ๗๕
๔. ได้รับการประกาศให้เป็นจังหวัดสะอาดภายในปี ๒๕๗๐
๕. พื้นที่ความเสียหายอุทกภัยและภัยแล้งลดลง ร้อยละ ๒๐ ต่อปี

#### ๔) แนวทางการพัฒนา

๑. อนุรักษ์และเพิ่มพื้นที่ทรัพยากรป่าไม้ของจังหวัดร้อยเอ็ดให้เกิดความสมดุลและยั่งยืน
๒. บริหารจัดการและรักษาคุณภาพสิ่งแวดล้อม เพื่อคุณภาพชีวิตที่ดี การนำยุทธศาสตร์ BCG Model มาใช้เป็นหลักในการบริหารจัดการด้านสิ่งแวดล้อม
๓. เพิ่มสมรรถนะและประสิทธิภาพการบริหารจัดการน้ำ พัฒนาแหล่งน้ำและระบบกระจายน้ำในพื้นที่แล้งและท่วมซ้ำซาก
๔. บริหารจัดการแก้ไขปัญหาขยะอย่างเป็นระบบและแก้ไขปัญหาสิ่งแวดล้อมอื่นๆ เพื่อมุ่งสู่การเป็นจังหวัดสะอาด
๕. ส่งเสริมการใช้พลังงานทางเลือกที่เป็นมิตรต่อสิ่งแวดล้อม เพื่อลดต้นทุนและเพิ่มมูลค่าทางการผลิตภาคเกษตร

### ประเด็นการพัฒนาที่ ๕

#### ๑) ประเด็นการพัฒนา

เสริมสร้างความมั่นคงภายใน และยกระดับการบริหารจัดการภาครัฐให้มีสมรรถนะสูง

#### ๒) วัตถุประสงค์

๑. เพื่อให้ภาครัฐมีวัฒนธรรมการทำงานที่มุ่งผลสัมฤทธิ์และผลประโยชน์ส่วนรวม ตอบสนองความต้องการของประชาชนได้อย่างสะดวก รวดเร็ว โปร่งใส
๒. เพื่อให้ภาครัฐเกิดการพัฒนาสู่การเป็นรัฐบาลดิจิทัลเต็มรูปแบบ
๓. เพื่อให้มีระบบฐานข้อมูลภาครัฐ (Big Data) แบบบูรณาการ เพื่อการอำนวยความสะดวกต่อการบริการและแก้ไขปัญหาให้ประชาชน และมีสมรรถนะสูง
๔. เพื่อลดปัญหาอาชญากรรมในคดี ๔ กลุ่ม จับกุมผู้กระทำผิดมาดำเนินคดีตามกฎหมาย

#### ๓) เป้าหมายและตัวชี้วัด

๑. จังหวัดร้อยเอ็ดและองค์กรปกครองส่วนท้องถิ่น ผ่านการประเมินและมีค่าคะแนน ITA ระดับประเทศ เพิ่มขึ้นร้อยละ ๕๐
๒. จังหวัดมีการพัฒนาระบบราชการ ๔.๐ (PMQA ๔.๐) ให้อยู่ในระดับก้าวหน้า ภายในปี พ.ศ. ๒๕๗๐
๓. ร้อยละของจำนวนคดีอาชญากรรมในคดี ๔ กลุ่ม จับกุมผู้กระทำผิด ร้อยละ ๘๕
๔. จำนวนหมู่บ้านสีขาวปลอดยาเสพติดเพิ่มขึ้น ร้อยละ ๙๕
๕. เรื่องร้องเรียน ร้องทุกข์ ได้รับการดำเนินการแก้ไขไม่น้อยกว่าร้อยละ ๙๘

#### ๔) แนวทางการพัฒนา

๑. เสริมสร้างความมั่นคงของสถาบันชาติ ศาสนา พระมหากษัตริย์ และสร้างความปรองดองสมานฉันท์
๒. เพิ่มประสิทธิภาพการป้องกันและปราบปรามอาชญากรรมและปัญหาอาชญากรรม และปัญหาสาธารณสุข
๓. ส่งเสริมสนับสนุนให้ส่วนราชการ หน่วยงาน และองค์กรปกครองส่วนท้องถิ่นบริหารราชการภายใต้หลักบริหารกิจการบ้านเมืองที่ดี โดยให้ประชาชนเข้ามามีส่วนร่วม
๔. ส่งเสริมและพัฒนาบุคลากรภาครัฐด้านดิจิทัล เพื่อเตรียมความพร้อมสู่ระบบราชการอัจฉริยะ (Smart Governance) และจังหวัดดิจิทัลเต็มรูปแบบ



## ๕. พัฒนาระบบบริหารจัดการภาครัฐให้บริการอย่างทั่วถึงและเป็นธรรม

### ๑.๖ แผนพัฒนาอำเภอเมืองสรวง

อำเภอเมืองสรวง ตั้งอยู่ทางทิศใต้ของจังหวัดร้อยเอ็ด ตามถนนหมายเลข ๒๑๕ (ร้อยเอ็ด-สุวรรณภูมิ) อยู่ห่างจากจังหวัดร้อยเอ็ด ประมาณ ๒๖ กิโลเมตร ที่ว่าการอำเภอตั้งอยู่ในพื้นที่หมู่ที่ ๔ ตำบลหนองผือ พิกัด UC ๔๙๖๖๓๒

#### ข้อมูลทั่วไปของอำเภอเมืองสรวง

#### ๑. ประวัติความเป็นมา

เมืองสรวง เดิมชื่อเมือง ขวางขันธะบุรี มีขุนบรมเป็นผู้สร้างขึ้นก่อนพุทธกาล ประมาณ ๒๐๓ ปี ขุนบรมมีบุตรนางหนึ่ง ชื่อว่านางกองศรี ต่อมาได้เกิดสัตว์ประหลาด คือ งูชวง มีพลังกำลังมาก ขุนบรมไม่มีวิชาที่จะสู้กับงูชวงได้ เห็นที่จะต้องตาย เมื่อคิดว่าตนจะต้องตาย จึงคิดหาอุบายดูว่า จะมีผู้รอดชีวิตอยู่ได้บ้างไหม จึงเอาลูกสาวของตนเอง ไปซ่อนไว้ในกลองเพล แล้วปิดหุ้มไว้อย่างดี หาเสบียงอาหารไว้ให้ครบครัน กล่าวถึงท้าวคันธะนาม เป็นลูกหญิงหม้ายชาวนา อยู่ที่เมืองศรีสะเกษหรือเมือง สาเกตู ตามประวัติว่า ท้าวคันธะนามได้ติดตามหาพ่อผู้บังเกิดเกล้า เพราะพ่อเป็นช่างจึงไม่สามารถให้ลูกเข้าพบได้ เมื่อท้าวคันธะนาม เดินทางไปพบชายคนหนึ่ง ซึ่งลากเกวียนได้ ๑๐๐ เล่ม และชายอีกหนึ่งลากกอไผ่ได้ ๑๐๐ กอ จึงได้ชักชวนออกเดินทางเป็นเพื่อนติดตามหาพ่อ พอไปถึงกลางป่าได้พบสัตว์ประหลาดที่มีกำลังมาก ชื่อ “กนิยาไม้” จึงร่วมกันฆ่าสัตว์นั้นได้สำเร็จ แล้วเดินทางไปพบเมืองร้างเมืองหนึ่ง ไม่มีคน จึงเข้าไปดูทราบว่าเป็นเมืองนั้นถูกพญานาคกินตายหมดเหลือแต่ลูกสาว ซึ่งชาวเมืองเอาไปซ่อนไว้ในเสาปราสาท ซึ่งพระยาเมืองนั้นได้สั่งให้ช่างทำไว้เป็นพิเศษ จนท้าวทั้งสามได้ทราบรายละเอียด ว่า นางนั้นชื่อว่า “นางส่วไว” ท้าวคันธะนามก็ได้รับไว้เป็นภรรยา จากนั้นก็ออกติดตามหาพ่อไปเรื่อย จนถึงเมืองขวางขันธะบุรี (เมืองสรวง) เห็นเมืองเงียบสงัด เพราะชาวเมืองถูกงูชวงกินตายหมด มิหนำซ้ำยังมีหมาสรวง มาคอยกินเนื้อที่เหลือเศษจากงูชวงกินไม่หมด เมื่อทั้งสามเข้าสู่ตัวเมือง ปรากฏว่าไม่มีคนอยู่เลยเห็นแต่กองกระดูกและกองเพลใหญ่ นำประหลาดจึงลองจึงลองตีกลองเพลดู จึงรู้ว่ามีคนอยู่ในกลองเพลนั้น ซึ่งเป็นลูกสาวเจ้าเมืองชื่อว่า “นางกองศรี” ต่อมาท้าวคันธะนาม ได้รับไว้เป็นภรรยาคนที่สอง จากนั้นท้าวคันธะนาม ก็ออกตามหาพ่อต่อไป จนไปพบพ่อซึ่งเป็นช่างเผือก ในกาลต่อมานางส่วไว และนางกองศรีภรรยาทั้งสองของท้าวคันธะนาม ต่างก็คลอดบุตรออกมาเป็นเพศชายทั้งคู่ นางส่วไวได้บุตรชื่อ คันธะเนตร ส่วนนางกองศรีได้บุตรชื่อคันธะจันทร์ ต่อมาเมื่อท้าวคันธะนาม พร้อมชายไฟร้อยกอและชายเกวียนร้อยเล่ม ได้กลับสู่เมืองท้าวคันธะนามจึงได้แต่งตั้งให้ ชายทั้งสอง ไปรักษาเมืองต่างๆ ส่วนบุตรทั้งสองได้เกิดขัดคอกันจนรบกันเอง ฝ่ายคันธะจันทร์เป็นผู้ชนะได้ปกครองเมือง ขวางขันธะบุรี จากนั้นมาหลายยุคเมืองก็ร้างลงอีก เพราะเมืองขวางขันธะบุรี เกิดความวุ่นวายอยู่เรื่อยๆ ชาวเมืองจึงได้ปรึกษากันว่า จะตั้งชื่อเมืองใหม่ ชื่อตามงูชวงและหมาสรวง เพราะคนรุ่นก่อนถือว่าสัตว์ทั้งสองนั้น มาจากสวรรค์ จึงตั้งชื่อเมืองว่า “เมืองสรวง” มาจนถึงทุกวันนี้

ดังนั้น คนเมืองสรวง ยุคต่อมา ในระหว่างที่พระพุทธรูปศาสนาเผยแพร่มายังมา คนที่มีความเชื่อเรื่องผีนางไม่วางใจเชื่อว่า สัตว์ทั้งสองนี้ มาจากสวรรค์ พระยาแสนส่งมาเพื่อล้างผลาญคนที่เปื้อน “อธรรม” จะเห็นจากตองงูชวงลงมากินคน ต้องพนพิขมีไอเป็นฝนตลอด ๗ วัน ๗ คืน คนสมัยนั้นจึง มีความเชื่อว่า ถ้าปีใดฝนไม่ดีเพราะพระยาแสนไม่ได้ส่งงูชวงลงมาพนพิข คนชาวเมืองจึงเก็บดอกไม้รูปเทียนบูชาพระยาแสนเพื่อขอฝนแต่การที่เอาดอกไม้รูปเทียนไปจุดบูชาพระยาแสนนั้น กลิ่นรูปเทียนคงไปไม่ถึงพระยาแสนเป็นแน่ จึงมีการคิดค้นทำบั้งไฟจุดบูชาพระยาแสน จนเป็นประเพณีของชาวเมืองสรวง มาจนถึงทุกวันนี้ เมื่อถึงวันเพ็ญ ขึ้น ๑๕ ค่ำ เดือน ๕ ชาวอำเภอเมือง

สำรวจ โดยเฉพาะตำบลในเขตตำบลคูเมืองเทศบาลเมืองสรวง จะต้องจัดทำบั้งไฟและนำไปจุดบูชาพระยาแถน เป็นประจำทุกๆ ปี

## ๒. คำขวัญอำเภอ

“เทพนครเรืองงาม เขตคามรูปหอม งามพร้อมวัฒนธรรม คำล้ำใหม่ซันดี มากมีเกลือสินเธาว์  
ตำนานเก่าหาสาธรวงชวง ฟุ้งกว้างวังอิศุย”

## ๓. ข้อมูลสภาพทั่วไปและการวิเคราะห์สถานการณ์ปัจจุบัน

### (๑) ที่ตั้งอำเภอ อาณาเขต ขนาดพื้นที่

อำเภอบ้านเหลื่อมตั้งอยู่ทางทิศเหนือของจังหวัดนครราชสีมา ห่างจากตัวจังหวัด ๘๖ กิโลเมตร มีพื้นที่ทั้งหมด ๒๓๓ ตารางกิโลเมตร หรือ ๑๔๕,๖๒๕ ไร่ โดยอยู่ในเขตป่าสงวนโคกหลวงมีพื้นที่ ๒๓๑ ตารางกิโลเมตร คิดเป็นร้อยละ ๙๙.๑๔ ปัจจุบันสภาพป่าถูกทำลาย กลายเป็นที่อยู่อาศัยและที่ทำกินของราษฎรในอำเภอบ้านเหลื่อมและอำเภอใกล้เคียง และมีอาณาเขตติดต่อกับอำเภอและจังหวัดใกล้เคียง มีดังนี้

ทิศเหนือ จดเขต อำเภออาจสามารถ และอำเภอเมืองร้อยเอ็ด

ทิศตะวันออก จดเขต อำเภอสุวรรณภูมิ และอำเภอเกษตรวิสัย

ทิศใต้ จดเขต อำเภออาจสามารถ

ทิศตะวันตก จดเขต อำเภอจตุรพักตรพิมาน และอำเภอเกษตรวิสัย

(๒) ลักษณะภูมิประเทศ พื้นที่โดยทั่วไปเป็นที่ราบสูง เป็นป่าหยาบๆ สลับกับที่นาดอน ดินร่วนปนทราย มีกรดและเกลือ ไม่มีแม่น้ำไหลผ่าน มีเพียงลำห้วยเล็กๆ ไหลผ่าน

(๓) ลักษณะดิน ลักษณะดินส่วนใหญ่ในอำเภอ พื้นดินเป็นดินร่วนปนทรายและเป็นดินเค็ม ไม่สามารถกักเก็บน้ำไว้ได้ตลอดปี

## ๔. การปกครองและองค์กรปกครองส่วนท้องถิ่นในพื้นที่

๔.๑ **ด้านการปกครอง** อำเภอบ้านเหลื่อม แบ่งเขตการปกครองตามพระราชบัญญัติลักษณะปกครองท้องที่ พุทธศักราช ๒๔๕๗ รวมทั้งสิ้น ๕ ตำบล ๔๙ หมู่บ้าน ดังนี้

๑) ตำบลหนองผือ	ประกอบด้วย	๙	หมู่บ้าน
๒) ตำบลเมืองสรวง	ประกอบด้วย	๑๐	หมู่บ้าน
๓) ตำบลหนองหิน	ประกอบด้วย	๑๖	หมู่บ้าน
๔) ตำบลคูเมือง	ประกอบด้วย	๑๐	หมู่บ้าน
๕) ตำบลกกกุง	ประกอบด้วย	๑๑	หมู่บ้าน

### ๔.๒ สำหรับหน่วยงานการปกครองส่วนท้องถิ่น

การปกครองส่วนท้องถิ่น แบ่งการปกครอง ออกเป็น เทศบาลตำบล ๔ แห่ง ดังนี้

๑) เทศบาลตำบลเมืองสรวง (ตำบลหนองผือ+ตำบลเมืองสรวง)	๑๘	หมู่บ้าน
๒) เทศบาลตำบลหนองหิน	๑๐	หมู่บ้าน
๓) เทศบาลตำบลคูเมือง	๑๐	หมู่บ้าน
๔) เทศบาลตำบลกกกุง	๑๑	หมู่บ้าน

## ๕. หน่วยงานต่างๆ ในพื้นที่

อำเภอมืองสรวง มีส่วนราชการ หน่วยงานตั้งอยู่ในพื้นที่เป็นจำนวนมากถือได้ว่าเป็นศูนย์กลางการบริหารราชการของจังหวัดร้อยเอ็ด เพื่อเป็นการอำนวยความสะดวกและบริการประชาชน ดังนี้

### ๕.๑ ส่วนราชการ/หน่วยงานของรัฐ มีดังนี้

- ที่ทำการปกครองอำเภอมืองสรวง
- สำนักงานสาธารณสุขอำเภอมืองสรวง

- สัสดีอำเภอเมืองสรวง
- สำนักงานเกษตรอำเภอเมืองสรวง
- สำนักงานพัฒนาชุมชนอำเภอเมืองสรวง
- สำนักงานปศุสัตว์อำเภอเมืองสรวง
- สำนักงานท้องถิ่นอำเภอเมืองสรวง
- สถานีตำรวจภูธรเมืองสรวง
- สำนักงานวัฒนธรรมอำเภอเมืองสรวง
- สำนักงานสรรพากรพื้นที่ สาขาอำเภอเมืองสรวง
- สำนักงานประมงอำเภอเมืองสรวง
- โรงพยาบาลเมืองสรวง
- สำนักงานสหกรณ์การเกษตรอำเภอเมืองสรวง

#### ๕.๒ หน่วยงานรัฐวิสาหกิจ มี ๓ หน่วยงาน

- ๑) บริษัทไปรษณีย์ไทยจำกัด สาขาเมืองสรวง
- ๒) การไฟฟ้าส่วนภูมิภาค อำเภอเมืองสรวง
- ๓) ธนาคารเพื่อการเกษตรและสหกรณ์การเกษตร สาขาเมืองสรวง

#### ๕.๓ ธนาคารหรือสถาบันการเงิน

- ๑) ธนาคาร จำนวน ๑ แห่ง คือ ธนาคารเพื่อการเกษตรและสหกรณ์การเกษตร
- ๒) สหกรณ์ในพื้นที่ มี ๑ แห่ง คือ สหกรณ์การเกษตรอำเภอเมืองสรวง จำกัด

#### ๕.๔ กลุ่มองค์กรต่างๆ ในพื้นที่

กลุ่มองค์กรชุมชนและองค์กรทางสังคมที่เข้มแข็งในพื้นที่อำเภอเมืองสรวง มีกลุ่มประเภทกลุ่ม ออมทรัพย์ กลุ่มสตรีแม่บ้าน และกลุ่มอาสาสมัครสาธารณสุขประจำหมู่บ้าน (อสม.) ดังนี้

### ๖. ประชากร

๖.๑ จำนวนประชากรทั้งหมด ๒๓,๒๐๘ คน จำนวนครัวเรือนทั้งหมด ๖,๑๘๐ ครัวเรือน แยกตามพื้นที่ ดังนี้

### ยุทธศาสตร์การพัฒนาอำเภอเมืองสรวง

#### ๑. เป้าหมายการพัฒนา

“เป็นแหล่งผลิตข้าวหอมมะลิพันธุ์ดีมีคุณภาพ ประชากรมีความเป็นอยู่ ตามหลักเศรษฐกิจพอเพียงและ อนุรักษ์ทรัพยากรธรรมชาติอย่างยั่งยืน”

#### ๒. พันธกิจ (Mission)

๑) ส่งเสริมและพัฒนากระบวนการผลิตข้าวหอมมะลิ เพื่อสร้างมูลค่าเพิ่มด้วยนวัตกรรมเพิ่มศักยภาพการบริหารทรัพยากรและสินค้าการเกษตรให้เป็นเกษตรปลอดภัย เกษตรอินทรีย์ เป็นมิตรต่อสิ่งแวดล้อมและเป็นแหล่งผลิตอาหารปลอดภัย

๒) พัฒนาให้อำเภอเป็นศูนย์กลางการท่องเที่ยว การค้า การลงทุน เชื่อมโยงการบริการ สินค้าผลิตภัณฑ์ชุมชนรวมทั้ง วัฒนธรรมอีสาน ค่านิยม และประเพณีที่ดีงาม สามารถผสมผสานกับการเปลี่ยนแปลงของสังคมสมัยใหม่ได้อย่างกลมกลืน

๓) พัฒนาคมนาคมให้มีคุณภาพ สร้างโอกาส สร้างอาชีพ รายได้ ให้ภาคประชาชนสังคม และส่งเสริมให้มีการดำเนินชีวิตตามแนวทางหลักปรัชญาของเศรษฐกิจพอเพียง ยกระดับคุณภาพชีวิตให้มีความมั่นคง มั่งคั่ง ยั่งยืน เพื่อสร้างภูมิคุ้มกันให้สามารถรองรับการเปลี่ยนแปลงอย่างมีประสิทธิภาพ

- ๔) อนุรักษ์และฟื้นฟูทรัพยากรธรรมชาติและสิ่งแวดล้อมให้มีคุณภาพ
- ๕) สร้างความมั่นคงภายในและส่งเสริมการให้บริการภาครัฐอย่างทั่วถึงและเป็นธรรม

### ๓. เป้าประสงค์รวม

- ๑) ข้าวหอมมะลิและผลิตภัณฑ์ข้าวหอมมะลิมูลค่าสูงและได้มาตรฐาน สามารถแข่งขันได้
- ๒) ประชาชนมีสุขภาพที่ดี หลุดพ้นความยากจน พึ่งตนเองได้

### ๔. ประเด็นยุทธศาสตร์

ประเด็นยุทธศาสตร์ที่ ๑ : เพิ่มศักยภาพการผลิตข้าวหอมมะลิและสินค้าเกษตร สู่มาตรฐานเกษตรอินทรีย์และอาหารปลอดภัย

ประเด็นยุทธศาสตร์ที่ ๒ : ยกระดับการท่องเที่ยว การบริการ การค้า และการลงทุน

ประเด็นยุทธศาสตร์ที่ ๓ : พัฒนาและเสริมสร้างศักยภาพคน และสังคม ให้แข็งแรง

ประเด็นยุทธศาสตร์ที่ ๔ : สร้างความสมดุลทรัพยากรธรรมชาติและสิ่งแวดล้อม ให้มีคุณภาพและยั่งยืน

ประเด็นยุทธศาสตร์ที่ ๕ : รักษาความมั่นคงภายใน และการบริหารจัดการภาครัฐ

#### แผนงานตามประเด็นการพัฒนา

**ประเด็นยุทธศาสตร์ที่ ๑ : เพิ่มศักยภาพการผลิตข้าวหอมมะลิและสินค้าเกษตร สู่มาตรฐานเกษตรอินทรีย์และอาหารปลอดภัย**

#### วัตถุประสงค์ของประเด็นการพัฒนา

- ๑) เพื่อสร้างมูลค่าเพิ่มข้าวหอมมะลิและสินค้าเกษตร มาตรฐานเกษตรอินทรีย์ อาหารปลอดภัย
- ๒) เพิ่มมูลค่าผลิตภัณฑ์มวลรวมการเกษตรของอำเภอเต็บบโตเพิ่มขึ้น

#### เป้าหมายและตัวชี้วัด

- ๑ ลดต้นทุนการผลิตข้าวหอมมะลิเฉลี่ยต่อไร่ร้อยละ ๒๐ ภายในปีงบประมาณ พ.ศ. ๒๕๖๔
- ๒ อัตราการขยายตัวมูลค่าผลผลิตภาคการเกษตร (ร้อยละ ๒ ต่อปี)
- ๓ ร้อยละของจำนวนแปลงฟาร์มเป้าหมายที่ปลูกข้าวหอมมะลิและสินค้าการเกษตรได้รับมาตรฐานเกษตรปลอดภัย/เกษตรอินทรีย์(ร้อยละ ๖๐)
- ๔ มีตลาดรวบรวมสินค้าเกษตรที่มีมาตรฐานจำนวน ๑ แห่ง

#### แนวทางการพัฒนา

๑. พัฒนาพื้นที่ที่มีศักยภาพเป็นแหล่งผลิตข้าวหอมมะลิคุณภาพสูงภายใต้มาตรฐานเกษตรปลอดภัยและเกษตรอินทรีย์
๒. ส่งเสริมการปรับพื้นที่ไม่เหมาะสมไปสู่เกษตรกรรมทางเลือกใหม่
๓. พัฒนาศักยภาพกระบวนการผลิตสินค้าเกษตร การแปรรูป ด้วยเทคโนโลยีนวัตกรรมให้สอดคล้องกับความต้องการของตลาด
๔. ส่งเสริมและพัฒนาศักยภาพการเกษตร และสถาบันเกษตรกรให้สามารถเพิ่มขีดความสามารถในการแข่งขัน
๕. ส่งเสริมและพัฒนากลุ่มเกษตรกรเข้าสู่ยุค ๔.๐

**ประเด็นยุทธศาสตร์ที่ ๒ : ยกระดับการท่องเที่ยว การบริการ การค้า และการลงทุน**

- ๑) เป็นศูนย์การท่องเที่ยว การบริการ การค้า และการลงทุน
- ๒) เศรษฐกิจดี และมีอัตราการขยายตัวมูลค่าผลิตภัณฑ์มวลรวมของภาคนอกการเกษตรของอำเภอเพิ่มขึ้น

#### เป้าหมายและตัวชี้วัด

- ๑ มูลค่าการค้าและการลงทุนเพิ่มขึ้น (ร้อยละ ๒ ต่อปี)

- ๒ รายได้จากการท่องเที่ยวของอำเภอเพิ่มขึ้น (ร้อยละ ๕ ต่อปี)
- ๓ อัตราการขยายตัวภาคบริการเพิ่มขึ้น (ร้อยละ ๒ ต่อปี)
- ๔ รายได้จากการขายสินค้า OTOP เพิ่มขึ้น (ร้อยละ ๑๐ ต่อปี)

#### แนวทางการพัฒนา

๑. พัฒนาแหล่งท่องเที่ยวให้ได้มาตรฐาน และส่งเสริมกิจกรรมท่องเที่ยวและงานประเพณีวัฒนธรรมอีสานต่อเนื่องทั้งปี
๒. พัฒนาระบบโครงสร้างพื้นฐาน การคมนาคมขนส่ง และระบบโลจิสติกส์ให้ได้มาตรฐาน
๓. ส่งเสริมตลาดการค้า การลงทุน อุตสาหกรรมสร้างสรรค์และส่งเสริมการจัดบริการสุขภาพ
๔. พัฒนาผู้ประกอบการและเศรษฐกิจชุมชน และพัฒนา SMEs เพื่อการค้าและส่งออก

#### ประเด็นยุทธศาสตร์ที่ ๓ : พัฒนาและส่งเสริมศักยภาพคน และสังคม ให้เข้าแข่งขัน

##### วัตถุประสงค์ของประเด็นการพัฒนา

- ๑) เพื่อให้คนได้รับการพัฒนาเหมาะสมตามวัย มีคุณภาพ เป็นคนดีคนเก่ง มีอาชีพมีรายได้
- ๒) คนมีสุขภาวะที่ดี สังคมเข้มแข็ง

##### เป้าหมายและตัวชี้วัด

๑. ร้อยละของเด็กและเยาวชนได้รับการเรียนรู้ พัฒนาทักษะชีวิตตามเกณฑ์มาตรฐานการศึกษาขั้นพื้นฐาน (ร้อยละ ๑๐๐)
๒. ใเอ็ควของเด็ท เยาวชน อายุ ๖-๑๕ ปี เผล็ยเพิ่มขั้ในปปี พ.ศ. ๒๕๖๔ เท้ากับ ๑๐๑
๓. อัตราการตายของผู้ที่เป็นโรคหัวใจและหลอดเลือด มะเร็ง เบาหวานและทางเดินหายใจเรื้อรังลดลงร้อยละ ๒๐
๔. ร้อยละของผลิตภาพแรงงานอำเภอเพิ่มขึ้น (ร้อยละ ๒ ต่อปี)
๕. ร้อยละของผู้สูงอายุเข้าสู่ระบบการเตรียมความพร้อมเข้าสู่สังคมผู้สูงอายุ ร้อยละ ๙๕
๖. ร้อยละของครัวเรือนยากจนเป้าหมายที่มีรายได้ต่ำกว่าเกณฑ์ จปฐ. ลดลง (ร้อยละ

#### แนวทางการพัฒนา

๑. ยกระดับคุณภาพการศึกษาและการเรียนรู้ให้มีคุณภาพเท่าเทียมและทั่วถึง
๒. สร้างเสริมให้คนมีสุขภาวะที่ดีและสร้างเมืองสุขภาพ
๓. สร้างความเสมอภาครองรับสังคมผู้สูงอายุ และจัดสวัสดิการสังคมให้มีคุณภาพ
๔. พัฒนาและยกระดับผลิตภาพแรงงาน
๕. แก้ไขปัญหาความยากจน ลดความเหลื่อมล้ำทางด้านเศรษฐกิจและสังคม

#### ประเด็นยุทธศาสตร์ที่ ๔ : สร้างความสมดุลทรัพยากรธรรมชาติและสิ่งแวดล้อม ให้มีคุณภาพและยั่งยืน

##### วัตถุประสงค์ของประเด็นการพัฒนา

- ๑) เกษตรกรมีน้ำใช้เพื่อการเกษตรเพียงพอตลอดทั้งปี
- ๒) คึนควมอดมสมบູรณั สร้างควมสมดลแก็ระบบนิเวศนัเพ็อรองรับการเปล็ยนแปลงของ

##### สภาพภูมิอากาศ

##### เป้าหมายและตัวชี้วัด

๑. ร้อยละของหมู่บ้านมีน้ำใช้เพื่อการเกษตรเพียงพอตลอดทั้งปี (ร้อยละ ๙๕ ต่อปี)
๒. พึ้นที่ป่าไม้เพิ่มขั้ จ้านวน ๘๐ ไร่/ปี
๓. ขยะมูลฝอยชุมชนและของเสียอันตรายชุมชนได้รับการจัดการอย่างถูกต้อง ร้อยละ ๑๕
๔. มีการใช้พลังงานทดแทนเพิ่มขั้ ๑ toe ต่อปี (เทียบเท้าไฟฟ้า ๕๗,๕๐๐ หน่วยต่อปี)
๕. ป้องกัันพึ้นที่ป่าไม้อำเภอเมืองสรวง (ร้อยละ ๒)
๖. ปลุกต้นไม้ในพึ้นที่สาธารณะและที่เอกชนเพิ่มขั้ ๓๐๐ ไร่ (ร้อยละ ๒)

๗. ขยะมูลฝอยตกค้างสะสม ได้รับการกำจัดร้อยละ ๑๐๐
๘. ของเสียอันตรายชุมชนได้รับการจัดการอย่างถูกต้อง ร้อยละ ๑๐
๙. ขยะมูลฝอยชุมชนได้รับการจัดการอย่างถูกต้องและนำกลับมาใช้ประโยชน์ใหม่ ร้อยละ ๗๐
๑๐. คุณภาพน้ำแหล่งน้ำผิวดินอยู่ในเกณฑ์ดี

#### แนวทางการพัฒนา

๑. พัฒนาแหล่งน้ำ และเพิ่มประสิทธิภาพบริหารจัดการน้ำเพื่อการพัฒนาท้องถิ่น
๒. ฟื้นฟูป่าไม้ให้อุดมสมบูรณ์และรักษาความหลากหลายทางชีวภาพให้พื้นที่ต้นน้ำและป่าชุมชน
๓. บริหารจัดการแก้ไขปัญหาขยะอย่างเป็นระบบและแก้ไขปัญหาสิ่งแวดล้อมอื่นๆ ให้มีคุณภาพ
๔. พัฒนาและใช้พลังงานที่เป็นมิตรต่อสิ่งแวดล้อม

### **ประเด็นยุทธศาสตร์ที่ ๕ : รักษาความมั่นคงภายใน และการบริหารจัดการภาครัฐ**

#### วัตถุประสงค์ของประเด็นการพัฒนา

ประชาชนมีความมั่นคง ปลอดภัยในชีวิตและทรัพย์สิน ได้รับการบริการจากหน่วยงานภาครัฐด้วยความเสมอภาคและเป็นธรรม

#### เป้าหมายและตัวชี้วัด

๑. ร้อยละของจำนวนคดีอาชญากรรมในคดี ๕ กลุ่ม จับกุมผู้กระทำผิด (ร้อยละ ๘๕)
๒. จำนวนหมู่บ้านสีขาวปลอดภัยเสพติด (ร้อยละ ๙๕)
๓. อัตราผู้เสียชีวิตจากอุบัติเหตุจราจรทางบกตลง ๒ คน ต่อประชากรห้าพันคนต่อปี
๔. ร้อยละของระดับความพึงพอใจของผู้รับบริการต่อหน่วยงานภาครัฐ (ร้อยละ ๙๐)

#### แนวทางการพัฒนา

๑. เสริมสร้างการมีส่วนร่วมด้านความมั่นคงภายในให้มีประสิทธิภาพ
๒. ป้องกันและปราบปรามปัญหาอาชญากรรม ปัญหายาเสพติด
๓. เพิ่มศักยภาพการเตรียมความพร้อมรองรับการเกิดอุบัติเหตุภัยทางธรรมชาติ
๔. เพิ่มประสิทธิภาพและพัฒนาสมรรถนะบุคลากรและการให้บริการภาครัฐ

## ๒. ยุทธศาสตร์ของเทศบาลตำบลคูเมือง

### ๒.๑ วิสัยทัศน์

เทศบาลตำบลคูเมือง ได้กำหนดวิสัยทัศน์ (Vision) เพื่อแสดงสถานการณ์ในอนาคต ซึ่งเป็จุดมุ่งหมายความคาดหวังที่ต้องการให้เกิดขึ้นในอนาคตข้างหน้า ซึ่งจะสามารถสะท้อนถึงสภาพการณ์ของท้องถิ่นในอนาคตอย่างรอบด้าน ภายใต้การเปลี่ยนแปลงของสภาพแวดล้อมด้านต่างๆ จึงได้กำหนดวิสัยทัศน์ คาดหวังที่จะให้เกิดขึ้นในอนาคต ดังนี้

“ประชาชนมีชีวิตที่ดีพร้อม สภาพแวดล้อมน่าอยู่ มุ่งสู่การบริหารจัดการและบริการสาธารณะอย่างมีประสิทธิภาพสูงสุด”

### ๒.๒ ยุทธศาสตร์

คณะกรรมการพัฒนาเทศบาลร่วมกับประชาคมท้องถิ่น ส่วนราชการ รัฐวิสาหกิจ รวมทั้งองค์กรต่างๆ ที่เกี่ยวข้อง ได้กำหนดยุทธศาสตร์ของเทศบาล ๖ ด้าน โดยมีรายละเอียดดังนี้

#### ๑. ยุทธศาสตร์ด้านโครงสร้างพื้นฐาน

แนวทางที่ ๑ งานด้านการคมนาคม ปรับปรุง บำรุงรักษาดูแล ถนน ทางเท้า

แผนพัฒนาท้องถิ่น (พ.ศ. ๒๕๖๖ – ๒๕๗๐)

โดยเทศบาลตำบลคูเมือง อำเภอเมืองสรวง จังหวัดร้อยเอ็ด

แนวทางที่ ๒ พัฒนาด้านสาธารณูปโภค สาธารณูปการ ก่อสร้างปรับปรุงบำรุงรักษาประปาและการบริหารจัดการน้ำ ท่อระบายน้ำ

แนวทางที่ ๓ จัดหาและบำรุงรักษาไฟฟ้า ไฟฟ้าแสงสว่าง

## ๒. ยุทธศาสตร์การพัฒนาด้านเศรษฐกิจ การลงทุน พาณิชยกรรมและการท่องเที่ยว

แนวทางที่ ๑ พัฒนาฝีมือแรงงานและส่งเสริมอาชีพให้กับประชาชน

แนวทางที่ ๒ ส่งเสริมอาชีพการเกษตร

แนวทางที่ ๓ ส่งเสริมให้มีการพัฒนาแหล่งท่องเที่ยว

## ๓. ยุทธศาสตร์การพัฒนาด้านสังคมและการรักษาความสงบเรียบร้อยชุมชน

แนวทางที่ ๑ งานด้านการสร้างความเข้มแข็งชุมชน

แนวทางที่ ๒ งานด้านส่งเสริมประชาธิปไตย การพัฒนาศักยภาพผู้นำชุมชน ข้าราชการพัฒนาชุมชน

ตลอดจนการสร้างเครือข่ายการพัฒนาชุมชน

แนวทางที่ ๓ ส่งเสริมกิจกรรมเกี่ยวกับเด็ก เยาวชน สตรี ผู้สูงอายุให้มีความเป็นอยู่ที่ดีขึ้น

แนวทางที่ ๔ การระงับ การป้องกันแก้ไขปัญหายาเสพติดและการป้องกันโรคติดต่อ

แนวทางที่ ๕ งานด้านการป้องกันและบรรเทาสาธารณภัย การกำหนดแผนงานไว้ในแผนพัฒนา

สามปี การประกวดหมู่บ้านสุขภาพดี

แนวทางที่ ๖ ปรับปรุงพัฒนาบุคลากร เครื่องมือเครื่องใช้ และสถานที่ปฏิบัติงาน

## ๔. ยุทธศาสตร์ด้านการอนุรักษ์ทรัพยากรธรรมชาติและสิ่งแวดล้อม

แนวทางที่ ๑ งานด้านอนุรักษ์ทรัพยากรธรรมชาติและบำรุงรักษาป่าและน้ำอย่างยั่งยืน

แนวทางที่ ๒ งานการขุด ขุดลอกพัฒนาแหล่งน้ำสาธารณะแหล่งน้ำสำคัญของชุมชน

## ๕. ยุทธศาสตร์การส่งเสริมพัฒนาการและอนุรักษ์ศิลปวัฒนธรรมประเพณี ภูมิปัญญาท้องถิ่นให้คง

อยู่สืบไป

แนวทางที่ ๑ ส่งเสริมอนุรักษ์ศิลปวัฒนธรรม ประเพณี ภูมิปัญญาท้องถิ่น

## ๖. ยุทธศาสตร์การพัฒนาด้านการศึกษา

แนวทางที่ ๑ เพิ่มช่องทางในการรับรู้ข้อมูลข่าวสารของประชาชน

แนวทางที่ ๒ ส่งเสริมการศึกษาตามพระราชบัญญัติการศึกษาแห่งชาติ พ.ศ. ๒๕๔๒

### ๒.๓ เป้าประสงค์

๑) การได้รับบริการด้านโครงสร้างพื้นฐานให้มีความสะดวกและรวดเร็ว

๒) ประชาชนมีความรู้และบำรุงรักษาศิลปวัฒนธรรมอันดีงาม สืบทอดองค์ความรู้ ภูมิปัญญา

ท้องถิ่นสู่ศูนย์กลางการศึกษาวัฒนธรรม

๓) ประชาชนมีศักยภาพมีรายได้เพียงพอสามารถพึ่งตนเองได้

๔) บำบัด พื้นฟูสิ่งแวดล้อมมลภาวะและสิ่งแวดล้อมไม่เป็นพิษทำให้ชุมชนน่าอยู่อย่างสงบสุข

๕) การบริหารจัดการภาครัฐที่ดีและมีส่วนร่วมจากทุกภาคส่วน

๖) การส่งเสริมความเข้มแข็งของชุมชน การสังคมสงเคราะห์แก่ประชาชน รวมทั้งการสร้างสังคม

ความน่าอยู่

๗) ทำการก่อสร้าง ปรับปรุง บำรุงรักษาถนน ทางเท้า ท่อระบายน้ำ รางระบายน้ำ และทาง

ระบายน้ำให้ประชาชนมีถนนใช้ การคมนาคม สะดวกรวดเร็ว และป้องกันน้ำท่วมขังในช่วงฤดูฝน

๘) บริหารจัดการน้ำแบบบูรณาการเพื่อการเกษตรอย่างเป็นระบบ

๙) พัฒนาการศึกษามีอย่างเพียงพอ และได้มาตรฐาน พัฒนาเด็กและเยาวชนให้มีคุณภาพที่ดีขึ้น

๑๐) เพิ่มมูลค่าของผลิตภัณฑ์ชุมชนและมุ่งเน้นให้เกิดการพึ่งพาตนเองตามหลักปรัชญาเศรษฐกิจ

พอเพียงพัฒนาฝีมือแรงงานและส่งเสริมอาชีพให้กับประชาชน

### ๒.๓ ตัวชี้วัด

- ๑) ประชาชนในเขตเทศบาลมีแหล่งน้ำในการอุปโภคเพิ่มมากขึ้นร้อยละ ๕
  - ๒) ในเขตเทศบาลมีโครงสร้างพื้นฐานให้ประชาชนได้ใช้บริการร้อยละ ๘๐
  - ๓) ประชาชนมีความรู้มากขึ้นร้อยละ ๙๐ และศิลปวัฒนธรรมอันดียังคงอยู่
  - ๔) ประชาชนในเขตเทศบาลร้อยละ ๘๐ มีความรู้และมีส่วนร่วมในการพัฒนาการท่องเที่ยว
- ศาสนา – วัฒนธรรมประเพณีและกีฬา

- ๕) ประชาชนมีคุณภาพชีวิตที่ดีขึ้นร้อยละ ๑๐
- ๖) ชุมชนมีรายได้เพิ่มขึ้นในอัตราร้อยละ ๕ และพึ่งตนเองได้มากขึ้น
- ๗) ชุมชนในเขตเทศบาลร้อยละ ๖๐ นำอยู่อย่างสงบสุข
- ๘) การบริการจัดการของเทศบาลมีผลการปฏิบัติงานที่มีประสิทธิภาพสูงร้อยละ ๖๐
- ๙) การบริการจัดการของเทศบาลมีผลการปฏิบัติงานที่มีประสิทธิภาพสูงร้อยละ ๖๐

### ๒.๔ ค่าเป้าหมาย

- ๑) ด้านการได้รับบริการด้านโครงสร้างพื้นฐานให้มีความสะดวกและรวดเร็ว
- ๒) ประชาชนมีความรู้และบำรุงรักษาศิลปวัฒนธรรมอันดีงาม
- ๓) ประชาชนมีศักยภาพมีรายได้เพียงพอสามารถพึ่งตนเองได้
- ๔) มลภาวะและสิ่งแวดล้อมไม่เป็นพิษทำให้ชุมชนนำอยู่อย่างสงบสุข
- ๕) การบริหารจัดการภาครัฐที่ดีและมีส่วนร่วมจากทุกภาคส่วน

### ๒.๖ กลยุทธ์

- ๑) พัฒนาชุดลอก คูคลองและจัดสร้างแหล่งน้ำ สงวนและเก็บกักน้ำเพื่อการเกษตร เพื่อการอุปโภคและบริโภค รวมทั้งวางโครงการเพื่อแก้ไขปัญหาน้ำท่วมและน้ำแล้ง
- ๒) ส่งเสริมและพัฒนาระบบการศึกษา บุคลากรด้านการศึกษา ครู นักเรียน ให้เป็นผู้มีคุณภาพ มีทักษะและศักยภาพตามมาตรฐานสากล รองรับประชาคมอาเซียน
- ๓) พัฒนา ปรับปรุงพันธุ์พืชและเมล็ดพันธุ์พืชที่ดีมีคุณภาพ ส่งเสริมให้เกิดเกษตรอุตสาหกรรม ลดต้นทุน เพิ่มมูลค่าผลผลิตทางการเกษตร ปรับปรุงผลิตผลให้มีคุณภาพ ส่งเสริมสนับสนุนการถนอมและแปรรูป สินค้าทางการเกษตร ส่งเสริมให้มีการเลี้ยงสัตว์เศรษฐกิจ เพื่อการบริโภคเพื่อจำหน่ายและเพื่อการอนุรักษ์ และเพิ่มช่องทางตลาด
- ๔) ส่งเสริมชุมชนให้เข้มแข็ง พัฒนาทักษะของผู้นำชุมชน คณะกรรมการหมู่บ้านและชุมชนให้ พัฒนาทักษะและคุณภาพชีวิตของเด็ก เยาวชน สตรี ผู้สูงอายุ ผู้พิการ ผู้ด้อยโอกาส ประชาชน และคุ้มครอง สิทธิเสรีภาพของประชาชน พัฒนาคุณภาพและศักยภาพตามความสามารถของแรงงานในท้องถิ่น
- ๕) ป้องกันและแก้ไขปัญหาการเสพติด การผลิตและการจำหน่ายยาเสพติดในทุกระดับ
- ๖) ดำเนินการโครงการ เพื่อให้บริการประชาชน และรับทราบปัญหา อุปสรรค และความต้องการของประชาชนในพื้นที่ พัฒนาศักยภาพของอาสาสมัครสาธารณสุขประจำหมู่บ้าน (อสม) ส่งเสริมสุขภาพ และอนามัยของประชาชนในทุกกระดับ ให้มีสุขภาพแข็งแรง
- ๗) ส่งเสริมสนับสนุนการวางระบบการพัฒนาด้านโครงสร้างพื้นฐานให้สอดคล้องกับความจำเป็น และความต้องการของประชาชน ก่อสร้าง ปรับปรุงเส้นทางคมนาคมอย่างทั่วถึง
- ๘) พัฒนาฟื้นฟูและส่งเสริมกิจกรรมด้านศาสนา ศิลปวัฒนธรรมและประเพณีของชุมชนท้องถิ่น โคราช โดยการอนุรักษ์สืบสานต่อและเชื่อมโยงสู่กิจกรรมการท่องเที่ยว
- ๙) ปรับปรุงโครงสร้างการบริหารงาน นำระบบสารสนเทศมาใช้ในการบริหารงานภายในองค์กร สนับสนุนบุคลากรในสังกัดให้ได้รับการศึกษา อบรม การทำวิจัย เพิ่มพูนความรู้



๑๐) เพิ่มประสิทธิภาพในการปฏิบัติราชการ

๑๑) ส่งเสริม สนับสนุนและร่วมมือกับส่วนราชการ หน่วยงานต่างๆ ในการเตรียมความพร้อมในการป้องกันภัย และการช่วยเหลือผู้ประสบภัย ติดตั้งระบบกล้องวงจรปิดในเขตชุมชนและสถานที่สำคัญ สนับสนุนการฝึกอบรมจัดตั้งและอบรมฟื้นฟูตำรวจบ้านและอาสาสมัครป้องกันภัยฝ่ายพลเรือน (อปพร.) และดูแลรักษาความปลอดภัยและการจราจร

๑๒) พัฒนาพื้นที่ฟูและอนุรักษ์ธรรมชาติ สิ่งแวดล้อม แหล่งน้ำ ลุ่มน้ำลำคลองและป่าไม้ให้มีความอุดมสมบูรณ์ สร้างจิตสำนึกเพื่อป้องกันและแก้ไขปัญหามลพิษและปัญหาสิ่งแวดล้อมของชุมชน จัดทำระบบกำจัดขยะรวม และจัดการขยะมูลฝอยและสิ่งปฏิกูล

## ๒.๗ จุดยืนทางยุทธศาสตร์

(๑) การพัฒนาชุมชนให้น่าอยู่มีความเข้มแข็ง โดยได้รับบริการสาธารณะด้านโครงสร้างพื้นฐานที่จำเป็นเพื่อรองรับการขยายตัวของชุมชนและเศรษฐกิจ

(๒) การพัฒนาระบบการศึกษาและส่งเสริมศิลปวัฒนธรรมท้องถิ่น

(๓) ส่งเสริมและพัฒนาศักยภาพคนและความเข้มแข็งของชุมชนในการพึ่งตนเอง

(๔) การกำจัดขยะมูลฝอย สิ่งปฏิกูลและมลภาวะสิ่งแวดล้อมที่มีอย่างยั่งยืน

(๕) การพัฒนาระบบการบริหารจัดการภาครัฐที่ดีและมีส่วนร่วมจากทุกภาคส่วน

## ๒.๘ แผนงาน

(๑) แผนงานบริหารงานทั่วไป

(๒) แผนงานการรักษาความสงบภายใน

(๓) แผนงานการศึกษา

(๔) แผนงานสาธารณสุข

(๕) แผนงานสังคมสงเคราะห์

(๖) แผนงานเคหะและชุมชน

(๗) แผนงานสร้างความเข้มแข็งของชุมชน

(๘) แผนงานการศาสนาและวัฒนธรรมและนันทนาการ

(๙) แผนงานอุตสาหกรรมและการโยธา

(๑๐) แผนงานการเกษตร

(๑๑) แผนงานงบกลาง

## ๒.๘ ความเชื่อมโยงของยุทธศาสตร์ในภาพรวม

ในการจัดทำแผนพัฒนาท้องถิ่น (พ.ศ. ๒๕๖๖ – ๒๕๗๐) ของเทศบาลตำบลคูเมือง มีความสอดคล้องกับ ยุทธศาสตร์การพัฒนาขององค์กรปกครองส่วนท้องถิ่นจังหวัด ยุทธศาสตร์จังหวัด ยุทธศาสตร์การพัฒนา กลุ่มจังหวัด ยุทธศาสตร์การพัฒนาภาค แผนพัฒนาเศรษฐกิจและสังคมแห่งชาติ ฉบับที่ ๑๒ และ ยุทธศาสตร์ชาติ ๒๐ ปี ดังนี้

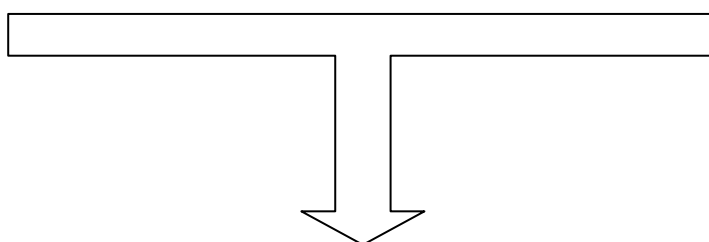

## ตารางยุทธศาสตร์ต่างๆ

ยุทธศาสตร์ อปท.	ยุทธศาสตร์ อปท.ในเขตจังหวัดร้อยเอ็ด (พ.ศ. ๒๕๖๑-๒๕๖๕)	ยุทธศาสตร์จังหวัดร้อยเอ็ด (พ.ศ.๒๕๖๖-๒๕๗๐)	ยุทธศาสตร์กลุ่มจังหวัดภาคตะวันออกเฉียงเหนือตอนกลาง (พ.ศ.๒๕๖๖-๒๕๗๐)	ยุทธศาสตร์ภาคตะวันออกเฉียงเหนือ (พ.ศ.๒๕๖๑-๒๕๖๕)	ร่างแผนเศรษฐกิจฉบับที่ ๑๓ (พ.ศ.๒๕๖๖-๒๕๗๐)	ยุทธศาสตร์ชาติ ๒๐ ปี (พ.ศ.๒๕๖๑-๒๕๘๐)
๑. ยุทธศาสตร์ด้านโครงสร้างพื้นฐาน	๑. ยุทธศาสตร์การพัฒนาการเชื่อมโยงเครือข่ายโครงสร้างพื้นฐาน	๑. ส่งเสริมและพัฒนากระบวนการผลิตข้าวหอมมะลิและสินค้าเกษตรสู่มาตรฐานเกษตรอินทรีย์และอาหารปลอดภัย	๑. ส่งเสริมและยกระดับการเกษตรและการเกษตรกรรมที่มีมูลค่าสูงด้วย	๑. บริหารจัดการน้ำให้เพียงพอต่อการพัฒนาเศรษฐกิจและคุณภาพชีวิตอย่างยั่งยืน	๑. ด้านเศรษฐกิจมูลค่าสูงที่เป็นมิตรต่อสิ่งแวดล้อม (High Value-added Economy)	๑. ด้านความมั่นคง
๒. ยุทธศาสตร์การพัฒนาด้านเศรษฐกิจ การลงทุน พาณิชยกรรมและการท่องเที่ยว	๒. ยุทธศาสตร์สร้างความเข้มแข็งของครอบครัวและสังคม	๒. ยกระดับการท่องเที่ยว การบริการ การค้า และการลงทุน	๒. การพัฒนาขีดความสามารถทางการแข่งขันด้านการค้า การลงทุน การบริการและการท่องเที่ยวเพื่อรองรับระบบเศรษฐกิจแห่งอนาคต	๒. แก้ปัญหาความยากจนและพัฒนาคุณภาพชีวิตผู้มีรายได้น้อยเพื่อลดความเหลื่อมล้ำทางสังคม	๒. ด้านสังคมแห่งโอกาสและความเสมอภาค High Opportunity Society	๒. ด้านการสร้างความสามารถในการแข่งขัน
๓. ยุทธศาสตร์การพัฒนาด้านสังคมและการรักษาความสงบเรียบร้อยชุมชน	๓. ยุทธศาสตร์การพัฒนาที่สมดุลและยั่งยืน	๓. พัฒนาและเสริมสร้างศักยภาพคนและสังคมให้เข้มแข็ง	๓. อนุรักษ์และบริหารจัดการทรัพยากรธรรมชาติและสิ่งแวดล้อมเพื่อการพัฒนาที่สมดุลด้วยเศรษฐกิจ BCG และลดความเสี่ยงจากภัยธรรมชาติ สาธารณภัยด้วยพลังชุมชนและเทคโนโลยี	๓. สร้างความเข้มแข็งของฐานเศรษฐกิจภายในควบคู่กับการแก้ปัญหาทรัพยากรธรรมชาติและสิ่งแวดล้อม	๓. ชีวิตที่ยั่งยืน (Eco-friendly Living)	๓. ด้านการพัฒนาและเสริมสร้างศักยภาพทรัพยากรมนุษย์

(ต่อ)

ยุทธศาสตร์ อปท.	ยุทธศาสตร์ อปท.ในเขตจังหวัดร้อยเอ็ด (พ.ศ. ๒๕๖๑-๒๕๖๕)	ยุทธศาสตร์จังหวัดร้อยเอ็ด (พ.ศ.๒๕๖๖-๒๕๗๐)	ยุทธศาสตร์กลุ่มจังหวัดภาคตะวันออกเฉียงเหนือตอนล่าง ๑ (พ.ศ.๒๕๖๖-๒๕๗๐)	ยุทธศาสตร์ภาคตะวันออกเฉียงเหนือ (พ.ศ.๒๕๖๑-๒๕๖๕)	ร่างแผนเศรษฐกิจฉบับที่ ๑๓ (พ.ศ.๒๕๖๖-๒๕๗๐)	ยุทธศาสตร์ชาติ ๒๐ ปี (พ.ศ.๒๕๖๑-๒๕๘๐)
๔. ยุทธศาสตร์การพัฒนาด้านการอนุรักษ์ทรัพยากรธรรมชาติและสิ่งแวดล้อม	๔. ยุทธศาสตร์การสร้างเสริมสมรรถนะประชาชนและพลังทางสังคม	๔. สร้างความสมดุลทรัพยากรธรรมชาติและสิ่งแวดล้อมให้มีคุณภาพและยั่งยืน	๔. พัฒนาทรัพยากรมนุษย์สังคมมีคุณภาพ ชุมชนพื้นที่และเมืองมีความเจริญน่าอยู่อย่างยั่งยืน	๔. พัฒนาการท่องเที่ยวเชิงบูรณาการ	๔. ด้านปัจจัยสนับสนุนการพลิกโฉมประเทศ (Key Enablers for Thailand's	๔. ด้านการสร้างโอกาสและความเสมอภาคทางสังคม
๕. ยุทธศาสตร์การส่งเสริมพัฒนาการอนุรักษ์ศิลปวัฒนธรรมประเพณีภูมิปัญญาท้องถิ่นให้คงอยู่สืบไป		๕. รักษาความมั่นคงภายในและการบริหารจัดการภาครัฐ		๕. ใช้โอกาสจากการพัฒนาโครงข่ายคมนาคมขนส่งที่เชื่อมโยงพื้นที่เศรษฐกิจหลักภาคกลางและพื้นที่ระเบียงเศรษฐกิจภาคตะวันออกเฉียงเหนือ (EEC) เพื่อพัฒนาเมือง และพื้นที่เศรษฐกิจใหม่ๆ ของภาค		๕. ด้านการสร้างการเติบโตบนคุณภาพชีวิตที่เป็นมิตรกับสิ่งแวดล้อม
๖. ยุทธศาสตร์การพัฒนาด้านการศึกษา				๖. พัฒนาความร่วมมือและใช้ประโยชน์จากข้อตกลงกับประเทศ เพื่อนบ้านในการสร้างความเข้มแข็งทางเศรษฐกิจตามแนวชายแดนและแนวระเบียงเศรษฐกิจ		๖. ด้านการปรับสมดุลและพัฒนาระบบการบริหารจัดการภาครัฐ

### ๓. การวิเคราะห์เพื่อพัฒนาท้องถิ่น

#### ๓.๑ การวิเคราะห์กรอบการจัดทำยุทธศาสตร์ขององค์กรปกครองส่วนท้องถิ่น

ในการจัดทำแผนพัฒนาท้องถิ่นของเทศบาลตำบลคูเมืองได้ใช้การวิเคราะห์ SWOT Analysis/Demand (Demand Analysis)/Global Demand และTrend ปัจจัยและสถานการณ์การเปลี่ยนแปลงที่มีผลต่อการพัฒนา อย่างน้อยต้องประกอบด้วย การวิเคราะห์ศักยภาพด้านเศรษฐกิจ ด้านสังคม ด้านทรัพยากรธรรมชาติและสิ่งแวดล้อม ซึ่งมีรายละเอียดดังนี้

##### จุดแข็ง (S : Strength-s)

- ประชาชนมีความพร้อม จะมีส่วนร่วมในกระบวนการพัฒนาท้องถิ่น
- การจัดโครงสร้างภายในมีความเหมาะสมสอดคล้องกับภารกิจ
- มีเทศบาลที่พร้อมจะให้บริการสาธารณะและแก้ไขปัญหาความเดือดร้อนของประชาชน
- มีการประสานร่วมมือกันระหว่างเทศบาลกับส่วนราชการต่าง ๆ
- ผู้นำชุมชนมีความเข้มแข็ง และมีศักยภาพในการพัฒนา
- ส่งเสริมการมีส่วนร่วมของประชาชนในรูปแบบประชาคม การประชุมวางแผนเตรียมงาน

##### จุดอ่อน (W : Weakness)

- กฎหมาย ระเบียบ ข้อบังคับที่เกี่ยวข้องกับการปฏิบัติงาน มีการแก้ไขเปลี่ยนแปลงอยู่ตลอดเวลาทำให้เจ้าหน้าที่ผู้ปฏิบัติสับสนขาดความชัดเจน
- เทศบาล มีงบประมาณจำกัด ทำให้การพัฒนาไม่เป็นไปตามแผนที่วางไว้
- การใช้ทรัพยากรธรรมชาติ และการทำลายสิ่งแวดล้อมเพิ่มขึ้น ก่อให้เกิดปัญหาภัยธรรมชาติ

##### โอกาส (O : Opportunity)

- จังหวัดร้อยเอ็ด หรือหน่วยงานที่เกี่ยวข้องสนับสนุนงบประมาณให้เทศบาล ดำเนินการตามแผนงานโครงการตามแนวทางยุทธศาสตร์การพัฒนาจังหวัด และแผนพัฒนาเทศบาล
- มีเส้นทางคมนาคมเชื่อมระหว่างจังหวัด สามารถรองรับการขยายตัวทางด้านเศรษฐกิจ
- นโยบายของรัฐบาลในการส่งเสริมการกระจายอำนาจการปกครองท้องถิ่น โดยการสร้างดุลยภาพระหว่างการกำกับดูแล และความเป็นอิสระของท้องถิ่นในการบริหารจัดการงบประมาณและบุคลากรของท้องถิ่น

##### อุปสรรค (T : Threat)

- ประชาชนขาดความรู้ ความเข้าใจ บทบาทหน้าที่ของตนเองกับงานของท้องถิ่น
- นโยบายรัฐบาลไม่สามารถถ่ายโอนงบประมาณมายัง องค์กรปกครองส่วนท้องถิ่น ตามพระราชบัญญัติกำหนดแผนและขั้นตอนการกระจายอำนาจให้แก่องค์กรปกครองส่วนท้องถิ่น พ.ศ.๒๕๔๒ ทำให้การพัฒนาท้องถิ่นบางเรื่องต้องชะงัก
- กฎหมาย ระเบียบ ข้อบังคับขาดความยืดหยุ่น หรือไม่เหมาะสมสอดคล้องกับภารกิจห้วงระยะเวลาในการจัดสรรและการเบิกจ่ายงบประมาณของรัฐบาลมีความไม่แน่นอน
- การดำเนินงานตามนโยบายต่าง ๆ ของรัฐบาลมีจำนวนเพิ่มมากขึ้น ความรับผิดชอบเพิ่มมากขึ้น ประกอบกับปัญหาในพื้นที่และความต้องการประชาชนมีมาก แต่ไม่สามารถปฏิบัติได้ครบถ้วน เนื่องจากจำกัดด้วยอำนาจหน้าที่และจำนวนงบประมาณที่มีจำกัด

### ๓.๒ การประเมินสถานการณ์สภาพแวดล้อมภายนอกที่เกี่ยวข้อง

ในการจัดทำแผนพัฒนาท้องถิ่น (พ.ศ. ๒๕๖๖ – ๒๕๖๗) ของเทศบาลตำบลคูเมือง นั้น ได้ทำการประเมินสถานการณ์สภาพแวดล้อมภายนอกที่เกี่ยวข้อง ซึ่งมีรายละเอียดดังนี้

दान	สถานการณ์สภาพแวดล้อมภายนอกที่เกี่ยวข้อง	ข้อบ่งชี้และปริมาณของปัญหา/ความต้องการ	พื้นที่เป้าหมาย/กลุ่มเป้าหมาย	ความคาดหวังและแนวโน้มอนาคต
๑. โครงการสร้างพื้นฐาน	๑) ขาดแคลนแหล่งน้ำในการเกษตรและน้ำประปาสำหรับอุปโภค-บริโภคยังไม่พอเพียงและยังไม่ได้มาตรฐาน	- แหล่งน้ำและน้ำประปาในการอุปโภค-บริโภค	- ในเขต ทต.	- ประชาชนมีแหล่งน้ำและมีน้ำประปาใช้อย่างพอเพียงมีคุณภาพตามมาตรฐานมากขึ้น
	๒) ไฟฟ้าส่องสว่างทางและที่สาธารณะยังไม่สามารถดำเนินการครอบคลุมพื้นที่ได้ทั้งหมด	- ไฟฟ้า	- ทางและที่สาธารณะในเขต ทต.	- ทางและที่สาธารณะมีแสงสว่างเพียงพอประชาชนได้รับความสะดวกในการสัญจรไปมาและป้องกันการเกิดอาชญากรรมได้
	๓) หมู่บ้ายขยายมากขึ้นระบบระบายน้ำยังไม่เพียงพอ	- ราง/ท่อระบายน้ำ	- พื้นที่ใน ทต.	- มีรางระบายน้ำสามารถระบายน้ำได้สะดวก ไม่อุดตัน ไม่ส่งกลิ่นเหม็นก่อความรำคาญ
	๔) ถนนในตำบล ยังเป็นถนนดิน ถนนลูกรัง และเป็นหลุมเป็นบ่อ	- ถนน	- ทางและที่สาธารณะในเขต ทต.	- มีถนนให้ประชาชนได้สัญจรไปมาสะดวก
	๔) ประชาชนต้องการเส้นทางในการสัญจรไปมาเพิ่มมากขึ้นและทต.ไม่สามารถดำเนินการได้เนื่องจากงบประมาณมีไม่เพียงพอ	- เส้นทางคมนาคม	- เส้นทางคมนาคมที่เป็นสาธารณะและประชาชนมีความต้องการให้ดำเนินการ	- มีเส้นทางในการคมนาคมเพียงพอและประชาชนได้รับความสะดวกในการสัญจรไปมา
๒. ด้านเศรษฐกิจ การส่งเสริมการลงทุนพาณิชย์ยกรรมและการท่องเที่ยว	๑) ประชาชนไม่มีการวางแผนในการดำเนินงาน	- การวางแผน - การลงทุน	- ประชาชนในเขตเทศบาล	- ประชาชนสามารถวางแผนการดำเนินงานได้เอง
	๒) ขาดแหล่งเงินลงทุนในการทำกิจการและประกอบอาชีพ		- ประชาชนในเขตเทศบาล	- มีแหล่งเงินทุนในการทำกิจการและประกอบอาชีพ
	๓) ประชาชนขาดสถานที่จำหน่ายสินค้า	- การพาณิชย์ยกรรม	- ร้านค้าแผงลอย	- ร้านค้าแผงลอยมีสถานที่ในการขายจำหน่ายสินค้า
	๔) ผลผลิตทางการเกษตรราคาตกต่ำระยะทางในการขนส่งผลผลิตไกลจากแหล่งรับซื้อ		- เกษตรกรในพื้นที่	- ผลผลิตมีราคาสูงขึ้น

दान	สถานการณ์ภาพแวดล้อมภายนอกที่เกี่ยวข้อง	ขอบข่ายและปริมาณของปัญหา/ความต้องการ	พื้นที่เป้าหมาย/กลุ่มเป้าหมาย	ความคาดหวังและแนวโน้มอนาคต
	๕) ค่าแรงต่ำค่าครองชีพสูง ขาดแคลนการจ้างงาน		- ผู้ประกอบอาชีพ รับจ้าง	- ค่าแรงสูงขึ้นเหมาะสม กับค่าครองชีพ มีการ จ้างงานมากขึ้น
	๖) คริวเรือไม่มีรายได้เฉลี่ยต่อปี ต่ำกว่า ๓๐,๐๐๐ บาท จำนวน ๙ คริวเรือ		- ประชาชนที่มีรายได้ ต่ำกว่าเกณฑ์ มาตรฐาน	- ไม่มีคริวที่ตกเกณฑ์ มาตรฐานรายได้
	๗) ในเขต ทต. ไม่มีแหล่ง ท่องเที่ยวและกิจกรรมการ ท่องเที่ยว	- การท่องเที่ยว	- ในเขตเทศบาล	- มีแหล่งท่องเที่ยวใน เขต ทต. และส่งเสริม กิจกรรมการท่องเที่ยว เพิ่มมากขึ้น
๓. ด้านสังคมงาน ส่งเสริมคุณภาพชีวิต ด้านสังคม	๑) มีการระบาดของโรคอุบัติ ใหม่ โรคระบาด โรคติดต่อ	- ด้านสาธารณสุข	- ในเขต ทต.	ในพื้นที่ไม่มีการระบาดของ โรคอุบัติใหม่ โรค ระบาด โรคติดต่อ
	๒) ประชาชนในพื้นที่ป่วยเป็น โรคเรื้อรังแนวโน้มที่เพิ่มขึ้น เช่น เบาหวาน ความดัน		- ประชาชนกลุ่มเสี่ยง และผู้ป่วย	
	๓) ปริมาณขยะในพื้นที่เพิ่ม มากขึ้น		- ในเขต ทต.	- ปริมาณขยะและน้ำ เสียถูกกำจัดให้หมดด้วย วิธีการที่ถูกต้อง
	๔) ประชาชนบริโภคอาหารที่ ปลอดภัย		- ประชาชนในเขต ทต.	- ประชาชนทราบและ สามารถเลือกบริโภค อาหารที่ปลอดภัยได้ ถูกต้อง
	๕) ประชาชนในพื้นที่บางราย มีที่อยู่อาศัยไม่มั่นคงแข็งแรง	- ที่อยู่อาศัย	- ประชาชนในพื้นที่ที่ ได้รับความเดือดร้อน เรื่องที่อยู่อาศัย	- ประชาชนในพื้นที่ ได้รับความช่วยเหลือ ซ่อมแซมที่อยู่อาศัยให้ มั่นคงแข็งแรง
	๖) มีการขยายตัวของ ประชากรเพิ่มมากขึ้นทำให้ เกิดการขยายตัวของอาคาร บ้านเรือนทำให้เกิดเป็นชุมชน แออัด	- ประชากร	- พื้นที่ในเขต ทต.	- ควบคุมการก่อสร้าง อาคารบ้านเรือนการ พิจารณาออกใบอนุญาต เพื่อไม่เกิดปัญหาจาก การก่อสร้างอาคาร
	๗) ประชาชนบางครัวเรือน บริโภค-บริโภคน้ำที่ยังไม่ สะอาดและมีสิ่งเจือปน เช่น จากน้ำฝน น้ำที่ไม่ได้คุณภาพ มีตะกอน	- การอุปโภค-บริโภค	- ประชาชนในเขต ทต.	- ประชาชนบริโภคน้ำที่ สะอาดถูกสุขลักษณะ
	๘) เด็กและผู้สูงอายุบาง ครอบครัว ผู้สูงอายุอยู่ตาม ลำพัง และรับภาระในการดูแล เด็ก		- ผู้สูงอายุและเด็กใน เขต ทต.	- ผู้สูงอายุและเด็กได้รับ การดูแลที่ดี

दान	สถานการณ์ภาพแวดล้อม ภายนอกที่เกี่ยวข้อง	ขอบข่ายและปริมาณ ของปัญหา/ ความต้องการ	พื้นที่เป้าหมาย/ กลุ่มเป้าหมาย	ความคาดหวังและ แนวโน้มอนาคต
	๙) เยาวชนและวัยรุ่นติดเกมส์ สิ่งลามก บุหรี่ เหล้า สาเสพติด และท้องก่อนวัยอันสมควร		- เยาวชนและวัยรุ่นใน เขต ทต.	- เยาวชนและวัยรุ่นมี อนาคตที่ดี
	๑๐) ประชาชนกรอายุตั้งแต่ ๓๕ ขึ้นไป ไม่ได้ตรวจสุขภาพ ประจำปี จำนวน ๒๙๑ คน		- ประชาชนในเขต ทต. ที่อายุ ๓๕ ขึ้นไป	- ประชาชนที่อายุ ๓๕ ขึ้นไปได้รับการตรวจ สุขภาพทุกคน
	๑๑) ประชากรที่สูบบุหรี่ จำนวน ๓๐๐ คน ดื่มสุรา จำนวน ๑๗๑ คน		- ประชาชนที่สูบบุหรี่ และดื่มสุรา	- ประชาชนเลิกสูบบุหรี่ และเลิกดื่มสุรา
๓. ด้านสังคมการจัด ระเบียบชุมชนและ การรักษาความสงบ เรียบร้อย	๑) การจราจรบนถนนมีเพิ่ม มากขึ้นอาจทำให้เกิดอุบัติเหตุ ขึ้นได้	- การจราจร	ประชาชนที่สัญจรไป มาบนถนน	มีระบบควบคุม การจราจร เช่น ติดตั้ง สัญญาณไฟจราจรเพื่อ เตือนให้ระมัดระวัง
	๒) มีการทำลายและลักขโมย ทรัพย์สินของประชาชนและ ราชการ รวมทั้งเกิดการทะเลาะวิวาท กันในชุมชน	- การรักษาความ ปลอดภัยในชีวิตและ ทรัพย์สินของประชาชน	- ประชาชนและส่วน ราชการ	- มีการป้องกันและ รักษาความปลอดภัยใน ชีวิตและทรัพย์สินของ ประชาชนละส่วน ราชการ เช่น การติดตั้ง กล้องวงจรปิด การให้ ผู้นำ อปพร. ควบคุม และระงับเหตุทะเลาะ วิวาท
๔. ด้านการบริหาร จัดการและการ อนุรักษ์ ทรัพยากรธรรมชาติ และสิ่งแวดล้อม	๓) เป็นพื้นที่ที่มีดินเค็มและน้ำ ใต้ดินเป็นน้ำเค็มหรือมีรส กร่อย ไม่สามารถใช้ใน การเกษตรและอุปโภค-บริโภค ได้	- ดินและน้ำใต้ดิน	- พื้นที่ในเขต ทต.	- ปัญหาเรื่องดินเค็ม ลดลง จัดหาแหล่งน้ำ จากแหล่งอื่นเพิ่มมากขึ้น
	๔) มีปัญหาเรื่องขยะและสัตว์ เลี้ยงเพิ่มมากขึ้นส่งกลิ่นเหม็น รำคาญ	- สิ่งแวดล้อม	- ผู้ประกอบการและ ชุมชนในเขตพื้นที่ ทต.	- ปัญหาขยะและสัตว์ เลี้ยงลดลง ประชาชน สามารถกำจัดขยะและ มูลสัตว์ได้โดยไม่ส่งผล กระทบต่อชุมชน

ดาน	สถานการณ์ภาพแวดล้อม ภายนอกที่เกี่ยวข้อง	ขอบข่ายและปริมาณ ของปัญหา/ ความต้องการ	พื้นที่เป้าหมาย/ กลุ่มเป้าหมาย	ความคาดหวังและ แนวโนมนาคต
๕. ด้านศิลปะ วัฒนธรรม จารีต ประเพณีและภูมิ ปัญญาท้องถิ่น	๑) ศิลปะ วัฒนธรรม จารีต ประเพณีและภูมิปัญญา ท้องถิ่นถูกกลืนเลือนไปมาก	- ศิลปะ วัฒนธรรม จารีต ประเพณีและภูมิ ปัญญาท้องถิ่น ถูกกลืน เลือนไปมาก	- ประชาชนในเขต ทต.	- ยกย่อง เชิดชูคนดี หรือปราชญ์ชาวบ้าน ในโอกาสต่างๆ เพื่อ เป็นตัวอย่างแก่ เยาวชนและ ประชาชน ศิลปะ วัฒนธรรม จารีต ประ เพณีและภูมิปัญญา ท้องถิ่น ไม่ถูกกลืนและ คงอยู่สืบไป
๖. ด้านการศึกษา	๑) การศึกษาสื่อการเรียน การสอนยังไม่พอเพียง เด็ก นักเรียนไม่ได้รับการศึกษาต่อ ในระดับที่สูงกว่าชั้นพื้นฐาน และขาดงบประมาณใน การศึกษา ครอบครัวยากจน	- สังคมในชุมชน	- เด็กนักเรียนในเขต ทต.	- มีสื่อการเรียนการ สอนที่พอเพียง เด็ก นักเรียนได้รับ การศึกษาที่สูงขึ้น มี งบประมาณใน การศึกษาเล่าเรียน

\*\*\*\*\*



# ความเชื่อมโยงของยุทธศาสตร์ในภาพรวม

ยุทธศาสตร์ชาติ  
๒๐ปี  
(มี ๖ ยุทธ)

ยุทธศาสตร์  
ชาติที่ ๑  
ด้านความ  
มั่นคง

ยุทธศาสตร์ชาติที่ ๒  
ด้านการสร้าง  
ความสามารถในการ  
แข่งขัน

ยุทธศาสตร์ชาติที่ ๓  
ด้านการพัฒนาและ  
เสริมสร้างศักยภาพ  
คน

ยุทธศาสตร์ชาติที่ ๔  
ด้านการสร้างโอกาส  
ความเสมอภาคและเท่า  
เทียมกันทางสังคม

ยุทธศาสตร์ชาติที่ ๕  
ด้านการสร้างเสริมการ  
เติบโตบนคุณภาพที่  
เป็นมิตรกับสิ่งแวดล้อม

ยุทธศาสตร์ชาติที่ ๖  
ด้านการปรับสมดุล  
และพัฒนาระบบการ  
บริหารจัดการภาครัฐ

แผนพัฒนา  
เศรษฐกิจ ฉบับที่  
๑๒  
(มี ๑๐ ยุทธ)

๕  
การสร้าง  
ความ  
มั่นคง  
ชาติ

๑๐.  
ความ  
ร่วมมือ  
ระหว่าง  
ประเทศเพื่อ  
การพัฒนา

๓.  
การสร้างความ  
เข้มแข็งทาง  
เศรษฐกิจและ  
แข่งขันได้  
อย่างยั่งยืน

๗.  
การ  
พัฒนา  
โครงสร้าง  
พื้นฐาน

๘.  
ด้าน  
วิทยาศาส  
ตร์เทคโนโลยี  
วิจัยและ  
นวัตกรรม

๙.  
การ  
พัฒนา  
ภูมิภาค  
การเมือง  
เศรษฐกิจ

๑.  
การ  
เสริมสร้าง  
และพัฒนา  
ศักยภาพ  
ทุนมนุษย์

๒.  
การสร้าง  
ความเป็น  
ธรรมลด  
ความเหลื่อม  
ล้ำในสังคม

๔.  
การเติบโต  
ที่เป็นมิตร  
กับ  
สิ่งแวดล้อม

๖.  
การ  
บริหาร  
ภาครัฐ  
ป้องกัน  
การทุจริต

ยุทธศาสตร์  
ภาค  
(มี ๖ ยุทธ)

ยุทธศาสตร์ที่ ๑  
บริหารจัดการ  
น้ำให้เพียงพอ  
ต่อการพัฒนา  
เศรษฐกิจและ  
คุณภาพชีวิต  
อย่างยั่งยืน

ยุทธศาสตร์ที่ ๒  
แก้ปัญหาความ  
ยากจนและ  
พัฒนาคุณภาพ  
ชีวิตผู้มีรายได้น้อย  
เพื่อลดความ  
เหลื่อมล้ำทาง  
สังคม

ยุทธศาสตร์ที่ ๖  
พัฒนาความร่วมมือและใช้  
ประโยชน์จากข้อตกลงกับ  
ประเทศเพื่อนบ้านในการ  
สร้างความเข้มแข็งทาง  
เศรษฐกิจตามแนว  
ชายแดนและแนวระเบียง  
เศรษฐกิจ

ยุทธศาสตร์  
ที่ ๔  
พัฒนาการ  
ท่องเที่ยวเชิง  
บูรณาการ

ยุทธศาสตร์ที่ ๕  
ใช้โอกาสจากการพัฒนา  
โครงข่ายคมนาคมขนส่งที่  
เชื่อมโยงพื้นที่เศรษฐกิจหลัก  
ภาคกลางและพื้นที่ระเบียง  
เศรษฐกิจภาคตะวันออก (EEC)  
เพื่อพัฒนาเมือง และพื้นที่  
เศรษฐกิจใหม่ๆ ของภาค

ยุทธศาสตร์ที่ ๓  
สร้างความเข้มแข็ง  
ของฐานเศรษฐกิจ  
ภายในควบคู่กับการ  
แก้ปัญหา  
ทรัพยากรธรรมชาติ  
และสิ่งแวดล้อม

ต่อ



ต่อ

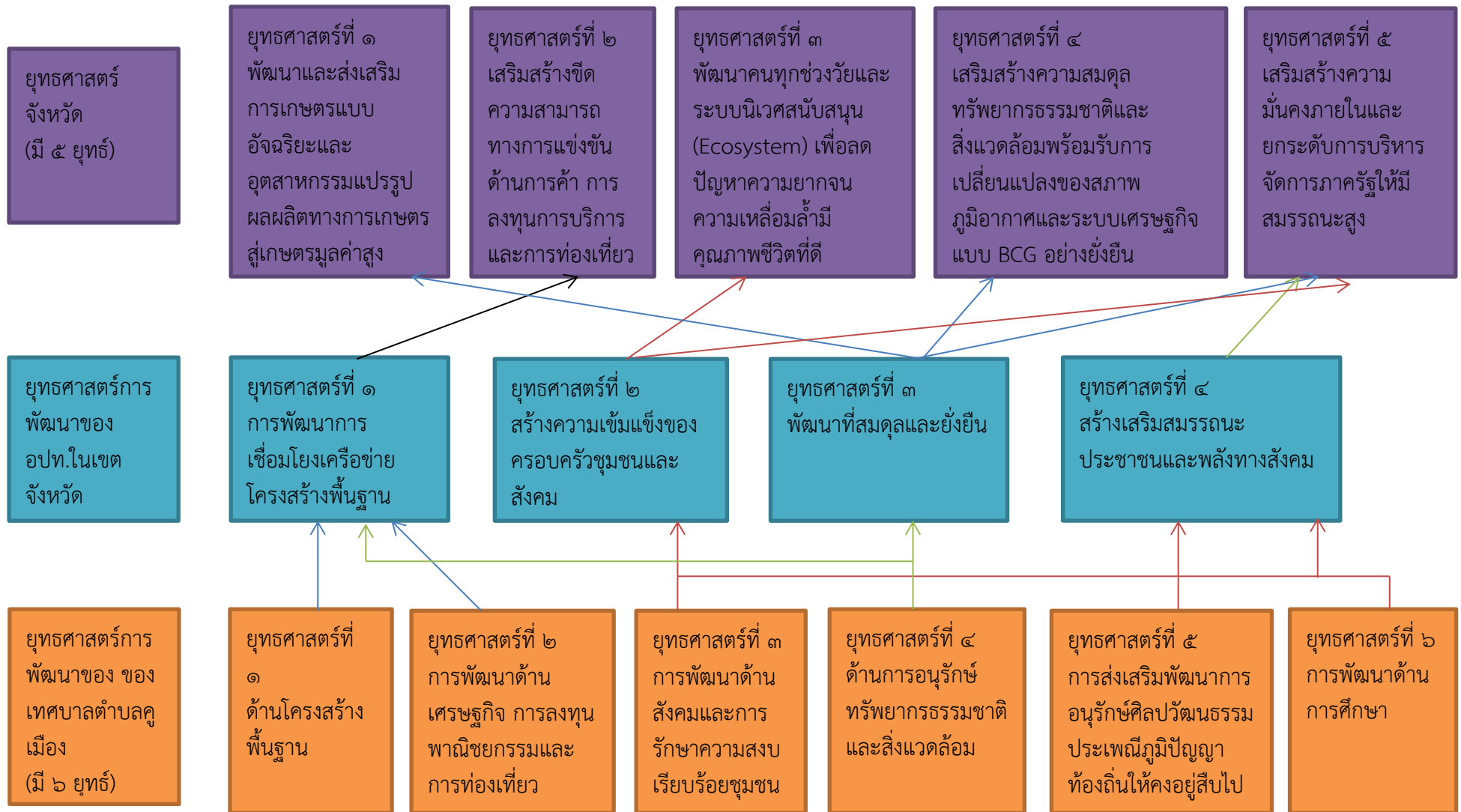

**ส่วนที่ ๓**  
**การนำแผนพัฒนาท้องถิ่นไปสู่การปฏิบัติ**

๑. ยุทธศาสตร์การพัฒนาและแผนงาน

ที่	ยุทธศาสตร์	ด้าน	แผนงาน	หน่วยงาน ที่รับผิดชอบ	หน่วยงาน สนับสนุน
๑	ยุทธศาสตร์การพัฒนาด้าน โครงสร้างพื้นฐาน	ด้านการเศรษฐกิจ  ด้านบริการชุมชน และสังคม	แผนงานอุตสาหกรรมและ การโยธา  แผนงานเคหะและชุมชน แผนงานบริหารงานทั่วไป	กองช่าง  กองช่าง กองช่าง	ทุกส่วน ราชการ
๒	ยุทธศาสตร์การพัฒนาด้าน เศรษฐกิจ การลงทุนและ การท่องเที่ยว	ด้านเศรษฐกิจ	แผนงานการเกษตร แผนงานสร้างความ เข้มแข็งของชุมชน	สำนักปลัด	ทุกส่วน ราชการ
๓	ยุทธศาสตร์การพัฒนาด้าน สังคม	ด้านบริหารงาน ทั่วไป ด้านบริการชุมชน และสังคม	แผนงานบริหารงานทั่วไป แผนงานสาธารณสุข แผนงานสังคมสงเคราะห์ แผนงานสร้างความ เข้มแข็งของชุมชน แผนงานงบกลาง	สำนักปลัด	ทุกส่วน ราชการ
๔	ยุทธศาสตร์การพัฒนาด้าน การอนุรักษ์ธรรมชาติและ สิ่งแวดล้อม	ด้านบริการชุมชน และสังคม	แผนงานการเกษตร แผนงานเคหะและชุมชน แผนงานสาธารณสุข	สำนักปลัด	ทุกส่วน ราชการ
๕	ยุทธศาสตร์การพัฒนาด้าน การอนุรักษ์ศิลปวัฒนธรรม ประเพณีและภูมิปัญญา ท้องถิ่นให้คงอยู่สืบไป	ด้านบริการชุมชน และสังคม	แผนงานการศาสนา วัฒนธรรมและนันทนาการ	สำนักปลัด	ทุกส่วน ราชการ
๖	ยุทธศาสตร์การพัฒนาด้าน การศึกษา	ด้านบริการชุมชน และสังคม	แผนงานการศึกษา	งาน การศึกษา สำนักปลัด	ทุกส่วน ราชการ

## ส่วนที่ ๔

### การติดตามและประเมินผล

#### ๔.๑ การติดตามและประเมินผลยุทธศาสตร์

เนื่องด้วย พระราชบัญญัติเทศบาล พ.ศ.๒๕๔๖ แก้ไขเพิ่มเติมถึงฉบับที่ ถึง (ฉบับที่ ๑๔) พ.ศ. ๒๕๖๒ มาตรา ๖๙/๑ พระราชบัญญัติกำหนดแผนและขั้นตอนการกระจายอำนาจให้แก่องค์กรปกครองส่วนท้องถิ่น พ.ศ. ๒๕๔๒ หมวด ๒ มาตรา ๑๖ (๑) ระเบียบกระทรวงมหาดไทย ว่าด้วยการจัดทำแผนพัฒนาขององค์กรปกครองส่วนท้องถิ่น พ.ศ. ๒๕๔๘ และที่แก้ไขเพิ่มเติมถึง (ฉบับที่ ๓) พ.ศ. ๒๕๖๑ ได้กำหนดให้องค์กรปกครองส่วนท้องถิ่นมีอำนาจและหน้าที่ในการจัดทำแผนพัฒนาท้องถิ่น เพื่อใช้เป็นกรอบในการจัดทำงบประมาณรายจ่ายประจำปี งบประมาณรายจ่ายเพิ่มเติม และงบประมาณจากเงินสะสมในช่วงของแผนนั้น รวมทั้งวางแนวทางเพื่อให้มีการปฏิบัติให้บรรลุวัตถุประสงค์ตามโครงการพัฒนาที่กำหนดไว้ในแผนพัฒนาท้องถิ่น ซึ่งแผนพัฒนาท้องถิ่น หมายความว่า แผนพัฒนาขององค์กรปกครองส่วนท้องถิ่น ที่กำหนด วิสัยทัศน์ ประเด็นยุทธศาสตร์ เป้าประสงค์ ตัวชี้วัด ค่าเป้าหมาย และกลยุทธ์ โดยสอดคล้องกับแผนพัฒนาจังหวัด ยุทธศาสตร์การพัฒนาขององค์กรปกครองส่วนท้องถิ่นในเขตจังหวัด แผนพัฒนาอำเภอ แผนพัฒนาตำบล แผนพัฒนาหมู่บ้านหรือแผนชุมชน อันมีลักษณะเป็นการกำหนดรายละเอียดแผนงาน โครงการพัฒนา ที่จัดทำขึ้นสำหรับปีงบประมาณแต่ละปี ซึ่งมีความต่อเนื่อง และเป็นแผนก้าวหน้า และให้หมายความรวมถึงการเพิ่มเติมหรือเปลี่ยนแปลงแผนพัฒนาท้องถิ่น จึงมีการกำหนด ยุทธศาสตร์การพัฒนาขององค์กรปกครองส่วนท้องถิ่นในเขตจังหวัดขึ้น ตามกระบวนการพิจารณาจากประชาคมท้องถิ่นระดับจังหวัด ร่วมกับคณะกรรมการพัฒนาองค์การบริหารส่วนจังหวัด คณะกรรมการประสานแผนพัฒนาท้องถิ่นระดับจังหวัด ผู้แทนองค์กรปกครองส่วนท้องถิ่นในเขตจังหวัด ร่วมกันจัดทำ ทบทวน หรือเปลี่ยนแปลง ยุทธศาสตร์การพัฒนาขององค์กรปกครองส่วนท้องถิ่นในเขตจังหวัด เพื่อให้การจัดทำแผนพัฒนาขององค์กรปกครองส่วนท้องถิ่นเกิดประสิทธิภาพ ประสิทธิผล โดยนำยุทธศาสตร์การพัฒนาขององค์กรปกครองส่วนท้องถิ่นในเขตจังหวัดไปใช้เป็นแนวทางในการจัดทำแผนพัฒนาท้องถิ่นของตนเองได้ต่อไป และเพื่อให้สามารถบูรณาการกับแผนพัฒนาจังหวัด แผนปฏิบัติราชการประจำปีของจังหวัดและตอบสนองความต้องการของประชาชนอันจะนำไปสู่การจัดทำงบประมาณ ที่มีประสิทธิภาพในท้องถิ่นได้อย่างแท้จริง เป็นเครื่องมือในการพัฒนาท้องถิ่นให้เข้มแข็ง เกิดประโยชน์สูงสุดต่อประชาชนในท้องถิ่น

ดังนั้น องค์กรปกครองส่วนท้องถิ่น จึงต้องกำหนดยุทธศาสตร์การพัฒนาขององค์กรปกครองส่วนท้องถิ่นให้สอดคล้องยุทธศาสตร์การพัฒนาขององค์กรปกครองส่วนท้องถิ่นในเขตจังหวัด เพื่อนำไปสู่การบูรณาการร่วมกัน ให้เกิดความสอดคล้องกับแผนพัฒนาจังหวัด สามารถเชื่อมโยงไปสู่แผนพัฒนากลุ่มจังหวัด แผนพัฒนาภาค แผนพัฒนาเศรษฐกิจและสังคมแห่งชาติ ฉบับที่ ๑๒ แผนยุทธศาสตร์ชาติ ๒๐ ปี ไทยแลนด์ ๔.๐ และในการจัดทำแผนพัฒนาท้องถิ่น (พ.ศ. ๒๕๖๖ - ๒๕๗๐) จะต้องมีการติดตามและประเมินผลยุทธศาสตร์ ตามระเบียบกระทรวงมหาดไทย ว่าด้วยการจัดทำแผนขององค์กรปกครองส่วนท้องถิ่น พ.ศ. ๒๕๔๘ และที่แก้ไขเพิ่มเติมถึง (ฉบับที่ ๓) พ.ศ. ๒๕๖๑ โดยคณะกรรมการติดตามและประเมินผลแผนพัฒนาท้องถิ่น จะต้องดำเนินการติดตามและประเมินผลยุทธศาสตร์ ซึ่งเป็นส่วนหนึ่งของการติดตามและประเมินผลแผนพัฒนาท้องถิ่น โดยใช้เครื่องมือในการติดตามและประเมินผลยุทธศาสตร์ ดังนี้

แนวทางการ...

แผนพัฒนาท้องถิ่น (พ.ศ. ๒๕๖๖ - ๒๕๗๐)  
ของเทศบาลตำบลคูเมือง อำเภอเมืองสรวง จังหวัดร้อยเอ็ด

แนวทางการพิจารณาการติดตามและประเมินผลยุทธศาสตร์แผนพัฒนาท้องถิ่น (พ.ศ. ๒๕๖๖-๒๕๗๐)

ลำดับ ที่	ประเด็นการพิจารณา	คะแนนเต็ม
๑	ยุทธศาสตร์ชาติ ๒๐ ปี (พ.ศ. ๒๕๖๑ - ๒๕๘๐)	๑๐
๒	ประเด็นการพัฒนาเศรษฐกิจและสังคมแห่งชาติ ฉบับที่ ๑๓ (พ.ศ. ๒๕๖๖ - ๒๕๗๐)	๑๐
๓	ยุทธศาสตร์ภาคตะวันออกเฉียงเหนือ (พ.ศ. ๒๕๖๖ - ๒๕๗๐)	๑๐
๔	ยุทธศาสตร์กลุ่มจังหวัดภาคตะวันออกเฉียงเหนือตอนกลาง	๑๐
๕	ยุทธศาสตร์จังหวัดร้อยเอ็ด ระยะ ๕ ปี (พ.ศ. ๒๕๖๖ - ๒๕๗๐)	๑๐
๖	ยุทธศาสตร์การพัฒนาของ อปท. ในเขตจังหวัด (พ.ศ. ๒๕๖๖ - ๒๕๗๐)	๑๐
๗	ไทยแลนด์ ๔.๐	๑๐
๘	ยุทธศาสตร์การพัฒนาขององค์กรปกครองส่วนท้องถิ่น	๑๐
๙	วิสัยทัศน์	๕
๑๐	แนวทางการพัฒนา	๕
๑๑	เป้าประสงค์	๕
๑๒	ตัวชี้วัด	๕
๑๓	ค่าเป้าหมาย	๕
๑๔	กลยุทธ์	๕
<b>คะแนนรวม</b>		<b>๑๑๐</b>

๔.๒ การติดตาม...

## ๔.๒ การติดตามและประเมินผลโครงการ

สำหรับการติดตามและประเมินผลโครงการ เป็นการติดตามและประเมินผลโครงการในแผนพัฒนาท้องถิ่น (พ.ศ. ๒๕๖๖ - ๒๕๗๐) โดยใช้เครื่องมือในการติดตามและประเมินผลโครงการ ดังนี้

### ๑. แนวทางการพิจารณาการติดตามและประเมินผลโครงการในแผนพัฒนาท้องถิ่น (พ.ศ. ๒๕๖๖ - ๒๕๗๐)

ลำดับ ที่	ประเด็นการพิจารณา	คะแนน เต็ม
๑	โครงการ ครุภัณฑ์ เพื่อบริการสาธารณสุขและกิจกรรมสาธารณสุขที่สามารถดำเนินการได้ตามอำนาจหน้าที่พระราชบัญญัติเทศบาล พ.ศ. ๒๔๙๖ แก้ไขเพิ่มเติมถึงฉบับที่ ๑๔ พ.ศ. ๒๕๖๒	๑๐
๒	โครงการฯ ที่สามารถดำเนินการได้ตามอำนาจหน้าที่พระราชบัญญัติกำหนดแผนและขั้นตอนการกระจายอำนาจให้แก่องค์กรปกครองส่วนท้องถิ่น พ.ศ. ๒๕๔๒	๑๐
๓	โครงการฯ ที่สามารถดำเนินการได้ตามอำนาจหน้าที่ประกาศคณะกรรมการกระจายอำนาจให้แก่องค์กรปกครองส่วนท้องถิ่น เรื่องการกระจายอำนาจให้แก่องค์กรปกครองส่วนท้องถิ่น พ.ศ. ๒๕๔๓ ลงวันที่ ๒ ธันวาคม ๒๕๕๓	๑๐
๔	โครงการฯ ถูกบรรจุตรงแผนงานตามรูปแบบจำแนกประเภทรายรับ-จ่าย งบประมาณรายจ่ายประจำปีขององค์กรปกครองส่วนท้องถิ่น	๑๐
๕	โครงการฯ มีการประมาณการราคาถูกต้องตามหลักวิธีการงบประมาณ สอดคล้องตามเป้าหมายของโครงการ หลักของราคากลางตามพระราชบัญญัติการจัดซื้อจัดจ้างและการบริหารพัสดุภาครัฐ พ.ศ. ๒๕๖๐	๑๐
๖	โครงการฯ มีการประมาณการราคาถูกต้องตามหลักวิธีการงบประมาณ การประมาณราคา สอดคล้องตามเป้าหมายของโครงการ ถูกต้องตามหลักวิชาการทางช่าง หลักของราคากลางตามพระราชบัญญัติการจัดซื้อจัดจ้างและการบริหารพัสดุภาครัฐ พ.ศ. ๒๕๖๐	๑๐
๗	โครงการฯ มีความโปร่งใสในการกำหนดราคากลางและตรวจสอบได้ในเชิงประจักษ์	๑๐
๘	โครงการเงินอุดหนุนเป็นไปตามระเบียบกระทรวงมหาดไทย ว่าด้วยเงินอุดหนุนขององค์กรปกครองส่วนท้องถิ่น พ.ศ. ๒๕๕๙ และที่แก้ไขเพิ่มเติม (ฉบับที่ ๒) พ.ศ. ๒๕๖๓	๑๐
๙	โครงการฯ ผ่านความเห็นชอบจากประชาคมท้องถิ่น	๑๐
๑๐	โครงการฯ ผ่านคณะกรรมการสนับสนุนการจัดทำแผนพัฒนา คณะกรรมการพัฒนาสภาท้องถิ่น	๑๐
<b>คะแนนรวม</b>		<b>๑๐๐</b>

### ๒. การติดตาม...

๒. การติดตามและประเมินผลการดำเนินงาน

การวางแผนพัฒนาท้องถิ่น (พ.ศ. ๒๕๖๖ - ๒๕๗๐) ได้กำหนดโครงการที่จะดำเนินการตามแผนพัฒนาท้องถิ่น (พ.ศ. ๒๕๖๖ - ๒๕๗๐) ดังนี้										
ยุทธศาสตร์ ของ อปท.	๒๕๖๖		๒๕๖๗		๒๕๖๘		๒๕๖๙		๒๕๗๐	
	จำนวน	งบประมาณ	จำนวน	งบประมาณ	จำนวน	งบประมาณ	จำนวน	งบประมาณ	จำนวน	งบประมาณ
๑. ด้านโครงสร้างพื้นฐาน	๓๗	๓๑,๘๐๖,๐๐๐	๒๐	๒๐,๘๖๐,๐๐๐	๒๓	๘,๑๐๔,๐๐๐	๑๘	๑๑,๘๐๐,๐๐๐	๒๑	๑๗,๔๐๐,๐๐๐
๒. ด้านเศรษฐกิจ การลงทุน พาณิชยกรรมและการท่องเที่ยว										
๓. ด้านสังคมและการรักษาความสงบเรียบร้อยชุมชน	๓๙	๑๐,๙๕๗,๐๐๐	๓๘	๑๑,๖๖๒,๐๐๐	๓๘	๑๓,๓๔๕,๐๐๐	๓๘	๑๓,๕๓๒,๐๐๐	๓๘	๑๔,๑๐๗,๐๐๐
๔. ด้านการอนุรักษ์ทรัพยากรธรรมชาติและสิ่งแวดล้อม	๒	๓๐,๐๐๐	๓	๕,๐๓๐,๐๐๐	๒	๓๐,๐๐๐	๒	๓๐,๐๐๐	๒	๒๓๐,๐๐๐
๕. ด้านการอนุรักษ์ศิลปวัฒนธรรม ประเพณีภูมิปัญญาท้องถิ่นให้คงอยู่สืบไป	๑๔	๘๓๐,๐๐๐	๑๔	๘๓๐,๐๐๐	๑๔	๘๓๐,๐๐๐	๑๔	๘๓๐,๐๐๐	๑๔	๘๓๐,๐๐๐
๖. ด้านการศึกษา	๑๖	๔,๓๒๘,๐๐๐	๑๖	๓,๕๗๙,๐๐๐	๑๖	๔,๕๕๔,๐๐๐	๑๔	๓,๗๐๔,๐๐๐	๑๕	๓,๗๔๔,๐๐๐
<b>รวม</b>	<b>๑๐๘</b>	<b>๔๗,๙๕๑,๐๐๐</b>	<b>๙๐</b>	<b>๔๑,๙๖๑,๐๐๐</b>	<b>๙๓</b>	<b>๒๖,๘๕๓,๐๐๐</b>	<b>๘๖</b>	<b>๒๙,๘๙๖,๐๐๐</b>	<b>๙๐</b>	<b>๓๖,๓๑๑,๐๐๐</b>

สรุปรายงานผลการดำเนินการ ประจำปีงบประมาณ พ.ศ. ....						
ลำดับ ที่	รายการ	โครงการ	งบประมาณ	โครงการที่สามารถดำเนินการได้ (..... โครงการ)		
				คิดเป็นร้อยละ ของแผนพัฒนา ท้องถิ่น	คิดเป็นร้อยละ ของแผนการ ดำเนินงาน	คิดเป็นร้อยละ ของข้อบัญญัติ+ เงินสะสม
๑	บรรจุในแผนพัฒนาท้องถิ่น					
๒	ตั้งในข้อบัญญัติงบประมาณ					
๓	จากเงินสะสม					
๔	จัดทำแผนการดำเนินงาน - ข้อบัญญัติ = ..... + - เงินสะสม = .....					
๕	สามารถดำเนินการได้ - ข้อบัญญัติ = ..... + - เงินสะสม = .....					



### ๔.๓ สรุปผลการพัฒนาท้องถิ่น จากแผนพัฒนาท้องถิ่น (พ.ศ. ๒๕๖๑ - ๒๕๖๕)

สรุปรายงานผลการดำเนินการ ประจำปีงบประมาณ พ.ศ. ๒๕๖๑						
ลำดับ ที่	รายการ	โครงการ	งบประมาณ	โครงการที่สามารถดำเนินการได้ (๑๒๘ โครงการ)		
				คิดเป็นร้อยละ ของแผนพัฒนา ท้องถิ่น	คิดเป็นร้อยละ ของแผนการ ดำเนินงาน	คิดเป็นร้อยละ ของข้อบัญญัติ+ เงินสะสม
๑	บรรจุในแผนพัฒนาท้องถิ่น (พ.ศ.๒๕๖๑ - ๒๕๖๕) - ปีงบประมาณ พ.ศ.๒๕๖๑	๒๒๑	๑๙,๐๐๒,๑๕๐	๕๗.๙๒	๖๘.๔๘	๖๘.๔๘
๒	ตั้งในข้อบัญญัติงบประมาณ	๑๕๘	๑๗,๐๔๙,๐๕๗			
๓	จากเงินสะสม					
๔	จัดทำแผนการดำเนินงาน - ข้อบัญญัติ = ๑๕๘	๑๕๘	๑๗,๘๖๗,๐๕๗			
๔	สามารถดำเนินการได้ - ข้อบัญญัติ = ๑๒๘	๑๒๘	๑๒,๒๔๘,๕๔๘.๗๙			

สรุปรายงานผลการดำเนินการ ประจำปีงบประมาณ พ.ศ. ๒๕๖๒						
ลำดับ ที่	รายการ	โครงการ	งบประมาณ	โครงการที่สามารถดำเนินการได้ (๕๗ โครงการ)		
				คิดเป็นร้อยละ ของแผนพัฒนา ท้องถิ่น	คิดเป็นร้อยละ ของแผนการ ดำเนินงาน	คิดเป็นร้อยละ ของข้อบัญญัติ+ เงินสะสม
๑	บรรจุในแผนพัฒนาท้องถิ่น (พ.ศ.๒๕๖๑ - ๒๕๖๕) - ปีงบประมาณ พ.ศ. ๒๕๖๒	๑๐๘	๑๑,๑๔๔,๓๕๐	๒๔.๔๔	๕๘.๔๔	๕๘.๔๔
๒	ตั้งในข้อบัญญัติงบประมาณ	๕๕	๙,๗๙๖,๓๐๐			
๓	จ่ายขาดเงินสะสม					
๔	จัดทำแผนการดำเนินงาน - ข้อบัญญัติ = ๕๑ + - เงินสะสม = ๐	๕๑	๑๐,๖๙๖,๐๐๐			
๔	สามารถดำเนินการได้ - ข้อบัญญัติ = ๔๔ + - เงินสะสม = ๐	๔๔	๑๐,๒๒๖,๗๗๖.๐๗ (๙,๓๕๙,๐๗๖.๐๗ + ๘๖๗,๗๐๐)			

สรุปรายงานผลการดำเนินการ ประจำปีงบประมาณ พ.ศ. ๒๕๖๓						
ลำดับ ที่	รายการ	โครงการ	งบประมาณ	โครงการที่สามารถดำเนินการได้ (๕๔ โครงการ)		
				คิดเป็นร้อยละ ของแผนพัฒนา ท้องถิ่น	คิดเป็นร้อยละ ของแผนการ ดำเนินงาน	คิดเป็นร้อยละ ของข้อบัญญัติ+ เงินสะสม
๑	บรรจุในแผนพัฒนาท้องถิ่น (พ.ศ.๒๕๖๑ - ๒๕๖๕) - ปีงบประมาณ พ.ศ. ๒๕๖๓ + เพิ่มเติม ฉบับที่ ๑ (๔๓+ ๑) = ๔๔	๑๐๘	๑๒,๐๔๙,๓๐๐ (๑๑,๘๘๙,๓๐๐+ ๑๕๐,๐๐๐)	๕๐.๘๔	๗๑.๘๔	๗๑.๘๔
๒	ตั้งในข้อบัญญัติงบประมาณ	๔๙	๑๐,๔๒๙,๗๙๔			
๓	จ่ายขาดเงินสะสม	๖	๑,๘๑๗,๓๐๐			
๔	สามารถดำเนินการได้ - ข้อบัญญัติ = ๔๕ + - เงินสะสม =	๔๕	๑๐,๙๐๔,๓๒๕ (๙,๐๘๙,๘๒๕+ ๑,๘๑๔,๕๐๐)			

สรุปรายงานผลการดำเนินการ ประจำปีงบประมาณ พ.ศ. ๒๕๖๔						
ลำดับ ที่	รายการ	โครงการ	งบประมาณ	โครงการที่สามารถดำเนินการได้ (.....โครงการ)		
				คิดเป็นร้อยละ ของแผนพัฒนา ท้องถิ่น	คิดเป็นร้อยละ ของแผนการ ดำเนินงาน	คิดเป็นร้อยละ ของข้อบัญญัติ+ เงินสะสม
๑	บรรจุในแผนพัฒนาท้องถิ่น (พ.ศ.๒๕๖๑ - ๒๕๖๕) - ปีงบประมาณ พ.ศ. ๒๕๖๔ + เพิ่มเติม ฉบับที่ ๒ (๒๘+๑๐) = ๓๘	๓๘	๙,๕๖๐,๗๗๕			
๒	ตั้งในข้อบัญญัติงบประมาณ	๓๕	๙,๔๒๐,๗๗๕			
๓	จ่ายขาดเงินสะสม	-	-			
๔	สามารถดำเนินการได้ - ข้อบัญญัติ					

สรุปรายงานผลการดำเนินการ ประจำปีงบประมาณ พ.ศ. ๒๕๖๕						
ลำดับ ที่	รายการ	โครงการ	งบประมาณ	โครงการที่สามารถดำเนินการได้ (.....โครงการ)		
				คิดเป็นร้อยละ ของแผนพัฒนา ท้องถิ่น	คิดเป็นร้อยละ ของแผนการ ดำเนินงาน	คิดเป็นร้อยละ ของข้อบัญญัติ+ เงินสะสม
๑	บรรจุในแผนพัฒนาท้องถิ่น (พ.ศ.๒๕๖๑ - ๒๕๖๕) - ปีงบประมาณ พ.ศ. ๒๕๖๕ + เพิ่มเติม ฉบับที่ ๒, ๓ (๒๐+๑๒)	๓๒	๔,๕๘๘,๓๐๐			
๒	ตั้งในข้อบัญญัติงบประมาณ	๒๙	๔,๐๘๘,๓๕๔			
๓	จ่ายขาดเงินสะสม					
๔	สามารถดำเนินการได้ - ข้อบัญญัติ					

## ๔.๔ ข้อเสนอแนะในการจัดทำแผนพัฒนาท้องถิ่นในอนาคต

### (๑) ผลกระทบนำไปสู่ออนาคต

(๑.๑) ปัญหาสาธารณสุขต่างๆ ที่เกิดขึ้นในองค์กรปกครองส่วนท้องถิ่น อันได้แก่ ภัยแล้ง วาตภัย น้ำท่วม อัคคีภัย ที่เกิดขึ้นและส่งผลกระทบต่อประชาชนในพื้นที่ เกิดความเสียหายทั้งชีวิตและทรัพย์สิน แนวทางการแก้ไข คือพิจารณาวางแผนการดำเนินการป้องกัน ก่อนเกิดเหตุ ระหว่างเกิดเหตุ หลังเกิดเหตุ บรรจุแผนงาน โครงการ กิจกรรม การให้ความช่วยเหลือต่างๆ จัดตั้งศูนย์ช่วยเหลือประชาชนขององค์กรปกครองส่วนท้องถิ่น เพื่อสามารถดำเนินการได้ทันทั่วถึง

(๑.๒) ปัญหาโรคระบาดที่เกิดจากคน เกิดจากสัตว์ ที่ส่งผลอันตราย หรือต่อชีวิตประชาชน และสัตว์ต่างๆ ในตำบล ซึ่งได้แก่ โรคติดเชื้อไวรัสโคโรนา ๒๐๑๙ (COVID-๑๙) โรคไข้หวัดใหญ่ ไข้หวัดนก โรคมือ เท้า ปาก ที่เกิดขึ้นกับเด็กๆ โรคพิษสุนัขบ้า แนวทางการแก้ไขปัญหา คือ ฝึกอบรม ประชาสัมพันธ์ มาตรการป้องกัน ลงพื้นที่ระงับการเกิดโรคระบาด การทำลาย การรักษา

(๑.๓) ปัญหาประชาชนมีรายได้น้อย การศึกษาต่ำ ประชาชนในตำบลยังมีคนรายได้น้อย มีหนี้สินเยอะ ไม่เพียงพอในการดำรงชีวิต ค่าครองชีพสูง แนวทางการแก้ไขปัญหา ให้ความรู้เกี่ยวกับการประกอบอาชีพ สาธิตการประกอบอาชีพ ช่วยเหลือประชาชนซ่อมแซมบ้านคนจน ผู้มีรายได้น้อย ส่งเสริมด้านการศึกษาโดยการจัดบริการสาธารณสุขด้านการศึกษา การจัดตั้งศูนย์พัฒนาเด็กเล็ก สนับสนุนกิจกรรมต่างๆ ให้กับเด็กนักเรียน จ้างเด็กนักเรียนในช่วงปิดภาคเรียนเพื่อมีรายได้

(๑.๔) ปัญหายาเสพติดในตำบล ในพื้นที่ยังไม่พบว่ามีการค้ายาเสพติด และยังไม่พบรายงานว่ามีผู้ติดยาเสพติด แต่เพื่อเป็นการป้องกัน มีแนวทางการป้องกัน โดยการลงพื้นที่ค้นหา การณรงค์ป้องกัน ให้ความรู้กับประชาชนได้ทราบถึงโทษของยาเสพติด

(๑.๕) ปัญหาการสัญจรไปมาของประชาชนในตำบล เนื่องจาก ในตำบลด้านโครงสร้างพื้นฐาน เส้นทางคมนาคมบางหมู่บ้านยังเป็น ถนนดิน ถนนลูกรัง ช่วงฤดูฝนถนนลื่น เป็นหลุมเป็นบ่อ เกิดปัญหาในการสัญจรไปมาของประชาชน เสี่ยงต่อการเกิดอุบัติเหตุ การคมนาคมล่าช้า แนวทางการแก้ไข จัดทำแผนงาน โครงการก่อสร้างถนนในเส้นทางสำคัญ พิจารณาเสนอสนับสนุนจากหน่วยงานอื่น

### (๒) ข้อสังเกต ข้อเสนอแนะ ผลจากการพัฒนา

(๒.๑) ข้อสังเกต จากการสำรวจข้อมูล การลงพื้นที่ในตำบล จะเห็นว่าประชาชนยังมีปัญหาที่จะต้องดำเนินการแก้ไขอยู่มาก ดังนี้ ด้านการศึกษา สาธารณสุข ความมั่นคงปลอดภัยในชีวิตและทรัพย์สิน การศาสนา ศิลปวัฒนธรรม ประเพณี กีฬา สถานที่ผ่อนหย่อนใจ สวัสดิการสังคม การเกษตร เศรษฐกิจ อุตสาหกรรม การพัฒนาอาชีพ เส้นทางคมนาคมขนส่ง/ไฟฟ้า/น้ำประปา/แหล่งน้ำเพื่ออุปโภค – บริโภค ด้านทรัพยากรและสิ่งแวดล้อม ขยะมูลฝอยและสิ่งปฏิกูล จากปัญหาด้านต่างๆ ประชาชนไม่สามารถแก้ไขปัญหาเองได้ จึงต้องเสนอให้องค์กรปกครองส่วนท้องถิ่นแก้ไข ทำให้มีการเสนอโครงการเข้ามาเป็นจำนวนมาก ซึ่งงบประมาณขององค์กรปกครองส่วนท้องถิ่นนั้นมีจำกัดไม่เพียงพอต่อการจัดการได้

(๒.๒) ข้อเสนอแนะ จากข้อสังเกตดังกล่าว มีข้อเสนอแนะในการแก้ไขปัญหาต่างๆ ดังนี้ ปัญหาต่างๆ ที่ถูกเสนอมายังองค์กรปกครองส่วนท้องถิ่น นั้น ควรนำมาพิจารณาจัดลำดับความสำคัญโดยประชาคมท้องถิ่น ซึ่งมีหลายภาคส่วน ประกอบไปด้วย คณะกรรมการพัฒนาขององค์กรปกครองส่วนท้องถิ่น สมาชิกสภาท้องถิ่น ผู้นำหมู่บ้าน ตัวแทนส่วนราชการ รัฐวิสาหกิจ หน่วยงานที่เกี่ยวข้อง ประชาชนทั่วไป ร่วมกันพิจารณาจัดลำดับความสำคัญของโครงการ และพิจารณาบรรจุเข้าแผนพัฒนาท้องถิ่นต่อไป กรณีโครงการที่เกินศักยภาพที่ให้องค์กรปกครองส่วนท้องถิ่นเสนอขอรับการสนับสนุนจากหน่วยงานอื่น

(๒.๓) ผลจาก...

(๒.๓) ผลจากการพัฒนา จากการพัฒนาที่ผ่านมาพบว่าองค์กรปกครองส่วนท้องถิ่นได้แก้ไข ปัญหาให้กับประชาชนได้ในหลายเรื่อง และครอบคลุมทุกด้าน มีผลการประเมินอยู่ในเกณฑ์ที่ดี ประชาชนมี ความพึงพอใจ แต่ก็ยังมีปัญหาที่จะต้องแก้ไขต่อไป ไม่ว่าจะเป็นด้านสิ่งแวดล้อมที่ยังมีการเผาหญ้า อ้อย ตอข้าว ในช่วงเวลาเก็บเกี่ยว การเลี้ยงสัตว์ วัว ควาย หมู ที่ส่งกลิ่นเหม็นรำคาญ การพนันที่ยังมีในพื้นที่ เส้นทาง คมนาคมยังไม่ครบ

\*\*\*\*\*

**บัญชีสรุปโครงการพัฒนา**  
**แผนพัฒนาท้องถิ่น ๕ ปี (พ.ศ. ๒๕๖๖ - ๒๕๗๐)**  
**เทศบาลตำบลคูเมือง**

แบบ ผ. ๐๑

ยุทธศาสตร์	ปี ๒๕๖๖		ปี ๒๕๖๗		ปี ๒๕๖๘		ปี ๒๕๖๙		ปี ๒๕๗๐		รวม ๕ ปี	
	จำนวนโครงการ	งบประมาณ (บาท)	จำนวนโครงการ	งบประมาณ (บาท)	จำนวนโครงการ	งบประมาณ (บาท)	จำนวนโครงการ	งบประมาณ (บาท)	จำนวนโครงการ	งบประมาณ (บาท)	จำนวนโครงการ	งบประมาณ (บาท)
๑)ยุทธศาสตร์การพัฒนา ด้านโครงสร้างพื้นฐาน												
๑.๑แผนงานเคหะและ ชุมชน	๑๒	๑,๘๒๘,๐๐๐	๓	๕,๐๐๐,๐๐๐	๕	๑,๒๐๐,๐๐๐	๖	๑,๕๐๐,๐๐๐	๕	๘๐๐,๐๐๐	๓๑	๑๐,๓๒๘,๐๐๐
๑.๒แผนงาน อุตสาหกรรมและการ โยธา	๒๕	๒๙,๙๗๘,๐๐๐	๑๗	๑๕,๘๖๐,๐๐๐	๑๘	๖,๙๐๔,๐๐๐	๑๒	๑๐,๓๐๐,๐๐๐	๑๖	๑๖,๖๐๐,๐๐๐	๘๘	๗๙,๖๔๒,๐๐๐
รวม	๓๗	๓๑,๘๐๖,๐๐๐	๒๐	๒๐,๘๖๐,๐๐๐	๒๓	๘,๑๐๔,๐๐๐	๑๘	๑๑,๘๐๐,๐๐๐	๒๑	๑๗,๔๐๐,๐๐๐	๑๑๙	๘๙,๙๗๐,๐๐๐
๒)ยุทธศาสตร์การพัฒนา ด้านเศรษฐกิจ การลงทุน พาณิชย์กรรมและการ ท่องเที่ยว												
๒.๑แผนงาน												
๒.๒แผนงาน												
รวม												

**บัญชีสรุปโครงการพัฒนา**  
**แผนพัฒนาท้องถิ่น ๕ ปี (พ.ศ. ๒๕๖๖ - ๒๕๗๐)**  
**เทศบาลตำบลคูเมือง**

แบบ ผ. ๐๑

ยุทธศาสตร์	ปี ๒๕๖๖		ปี ๒๕๖๗		ปี ๒๕๖๘		ปี ๒๕๖๙		ปี ๒๕๗๐		รวม ๕ ปี	
	จำนวนโครงการ	งบประมาณ (บาท)	จำนวนโครงการ	งบประมาณ (บาท)	จำนวนโครงการ	งบประมาณ (บาท)	จำนวนโครงการ	งบประมาณ (บาท)	จำนวนโครงการ	งบประมาณ (บาท)	จำนวนโครงการ	งบประมาณ (บาท)
๓)ยุทธศาสตร์การพัฒนาด้านสังคมและรักษาความสงบเรียบร้อยของชุมชน												
๑.๑แผนงานการรักษาความสงบภายใน	๗	๕๗๕,๐๐๐	๗	๕๗๕,๐๐๐	๗	๕๗๕,๐๐๐	๗	๕๗๕,๐๐๐	๗	๕๗๕,๐๐๐	๓๕	๒,๘๗๕,๐๐๐
๑.๒แผนงานงบบกกลาง	๘	๙,๐๕๐,๐๐๐	๘	๙,๗๖๕,๐๐๐	๘	๑๑,๔๙๐,๐๐๐	๘	๑๑,๕๑๕,๐๐๐	๘	๑๒,๐๙๐,๐๐๐	๔๐	๕๓,๙๑๐,๐๐๐
๑.๓แผนงานสังคมสงเคราะห์	๔	๑๑๐,๐๐๐	๒	๗๐,๐๐๐	๓	๒๗๕,๐๐๐	๒	๘๐,๐๐๐	๓	๑๑๐,๐๐๐	๑๔	๖๔๕,๐๐๐
๑.๔แผนงานสร้างความเข้มแข็งของชุมชน	๕	๓๒๗,๐๐๐	๖	๓๕๗,๐๐๐	๕	๓๒๗,๐๐๐	๖	๓๕๗,๐๐๐	๕	๓๒๗,๐๐๐	๒๗	๑,๖๓๕,๐๐๐
๑.๕แผนงานสาธารณสุข	๑๕	๘๙๕,๐๐๐	๑๕	๘๙๕,๐๐๐	๑๕	๑,๐๐๕,๐๐๐	๑๕	๑,๐๐๕,๐๐๐	๑๕	๑,๐๐๕,๐๐๐	๗๕	๔,๘๐๕,๐๐๐
รวม	๓๙	๑๐,๙๕๗,๐๐๐	๓๘	๑๑,๖๖๒,๐๐๐	๓๘	๑๓,๓๔๕,๐๐๐	๓๘	๑๓,๕๓๒,๐๐๐	๓๘	๑๔,๑๐๗,๐๐๐	๑๙๑	๖๓,๘๗๐,๐๐๐
๔)ยุทธศาสตร์การพัฒนาด้านการอนุรักษ์ทรัพยากรธรรมชาติและสิ่งแวดล้อม												
๒.๑แผนงานการเกษตร	๒	๓๐,๐๐๐	๒	๓๐,๐๐๐	๒	๓๐,๐๐๐	๒	๓๐,๐๐๐	๓	๒๓๐,๐๐๐	๑๑	๓๕๐,๐๐๐
๒.๒แผนงานเคหะและชุมชน			๑	๕,๐๐๐,๐๐๐								
รวม	๒	๓๐,๐๐๐	๓	๕,๐๓๐,๐๐๐	๒	๓๐,๐๐๐	๒	๓๐,๐๐๐	๒	๒๓๐,๐๐๐	๑๑	๓๕๐,๐๐๐

**บัญชีสรุปโครงการพัฒนา**  
**แผนพัฒนาท้องถิ่น ๕ ปี (พ.ศ. ๒๕๖๖ - ๒๕๗๐)**  
**เทศบาลตำบลคูเมือง**

แบบ ผ. ๐๑

ยุทธศาสตร์	ปี ๒๕๖๖		ปี ๒๕๖๗		ปี ๒๕๖๘		ปี ๒๕๖๙		ปี ๒๕๗๐		รวม ๕ ปี	
	จำนวนโครงการ	งบประมาณ (บาท)	จำนวนโครงการ	งบประมาณ (บาท)	จำนวนโครงการ	งบประมาณ (บาท)	จำนวนโครงการ	งบประมาณ (บาท)	จำนวนโครงการ	งบประมาณ (บาท)	จำนวนโครงการ	งบประมาณ (บาท)
๕)ยุทธศาสตร์การ พัฒนาด้านการส่งเสริม การพัฒนาและอนุรักษ์ ศิลปวัฒนธรรมประเพณี และภูมิปัญญาท้องถิ่น ให้คงอยู่สืบไป ๑.๑แผนงานศาสนา วัฒนธรรมและ นันทนาการ	๑๔	๘๓๐,๐๐๐	๑๔	๘๓๐,๐๐๐	๑๔	๘๓๐,๐๐๐	๑๔	๘๓๐,๐๐๐	๑๔	๘๓๐,๐๐๐	๗๐	๔,๑๕๐,๐๐๐
รวม	๑๔	๘๓๐,๐๐๐	๑๔	๘๓๐,๐๐๐	๑๔	๘๓๐,๐๐๐	๑๔	๘๓๐,๐๐๐	๑๔	๘๓๐,๐๐๐	๗๐	๔,๑๕๐,๐๐๐
๖)ยุทธศาสตร์การ พัฒนาด้านการศึกษา ๒.๑แผนงานการศึกษา	๑๖	๔,๓๒๘,๐๐๐	๑๕	๓,๕๗๙,๐๐๐	๑๖	๔,๕๔๔,๐๐๐	๑๔	๓,๗๐๔,๐๐๐	๑๕	๓,๗๔๔,๐๐๐	๗๕	๑๙,๘๙๙,๐๐๐
รวม	๑๖	๔,๓๒๘,๐๐๐	๑๕	๓,๕๗๙,๐๐๐	๑๖	๔,๕๔๔,๐๐๐	๑๔	๓,๗๐๔,๐๐๐	๑๕	๓,๗๔๔,๐๐๐	๗๕	๑๙,๘๙๙,๐๐๐
รวมทั้งสิ้น	๑๐๘	๔๗,๙๕๑,๐๐๐	๙๐	๔๑,๙๖๑,๐๐๐	๙๓	๒๖,๘๕๓,๐๐๐	๘๖	๒๙,๘๙๖,๐๐๐	๙๐	๓๖,๓๑๑,๐๐๐	๔๖๖	๑๗๘,๒๓๙,๐๐๐

บัญชีสรุปโครงการพัฒนา  
ที่นำมาจากแผนพัฒนาหมู่บ้านและแผนชุมชน  
เทศบาลตำบลคูเมือง

แบบ ผ. ๐๑/๑

ยุทธศาสตร์	ปี ๒๕๖๖		ปี ๒๕๖๗		ปี ๒๕๖๘		ปี ๒๕๖๙		ปี ๒๕๗๐		รวม ๕ ปี	
	จำนวนโครงการ	งบประมาณ (บาท)	จำนวนโครงการ	งบประมาณ (บาท)	จำนวนโครงการ	งบประมาณ (บาท)	จำนวนโครงการ	งบประมาณ (บาท)	จำนวนโครงการ	งบประมาณ (บาท)	จำนวนโครงการ	งบประมาณ (บาท)
โครงการพัฒนาที่นำมาจากแผนพัฒนาหมู่บ้านและแผนพัฒนาชุมชน	๔๑	๘,๐๐๖,๐๐๐	๓๐	๑๒,๙๔๐,๐๐๐	๓๒	๖,๒๓๔,๐๐๐	๒๘	๕,๐๓๐,๐๐๐	๓๑	๙,๗๓๐,๐๐๐	๑๖๒	๔๑,๙๔๐,๐๐๐
รวมทั้งสิ้น	๔๑	๘,๐๐๖,๐๐๐	๓๐	๑๒,๙๔๐,๐๐๐	๓๒	๖,๒๓๔,๐๐๐	๒๘	๕,๐๓๐,๐๐๐	๓๑	๙,๗๓๐,๐๐๐		



**บัญชีครุภัณฑ์**  
**แผนพัฒนาท้องถิ่น (พ.ศ. ๒๕๖๖ – ๒๕๗๐)**  
**เทศบาลตำบลคูเมือง**

แบบ ผ. ๐๓

- ก. ยุทธศาสตร์จังหวัดที่ ๓ พัฒนาทุกช่วงวัยและระบบนิเวศสนับสนุน Ecosystem เพื่อลดปัญหาความยากจน
- ข. ยุทธศาสตร์การพัฒนาของ อปท. ในเขตจังหวัดร้อยเอ็ด ยุทธศาสตร์ที่ ๒ สร้างความเข้มแข็งของครอบครัวชุมชนและสังคม
- ยุทธศาสตร์การพัฒนา อปท. ที่ ๓ การพัฒนาด้านสังคมและการรักษาความสงบเรียบร้อย

ที่	แผนงาน	หมวด	ประเภท	วัตถุประสงค์	เป้าหมาย (ผลผลิตของครุภัณฑ์)	งบประมาณและที่ผ่านมา					หน่วยงาน ที่รับผิดชอบหลัก
						๒๕๖๖	๒๕๖๗	๒๕๖๘	๒๕๖๙	๒๕๗๐	
๑	แผนงาน บริหารงาน ทั่วไป	ครุภัณฑ์	ครุภัณฑ์ สำนักงาน	เพื่อจัดหาเครื่อง คอมพิวเตอร์ สำหรับงาน สำนักงาน	เครื่องคอมพิวเตอร์ สำหรับงานสำนักงาน (จอ ขนาดไม่น้อยกว่า ๑๘.๕ นิ้ว) จำนวน ๑ เครื่อง โดยมีคุณลักษณะพื้นฐาน - ตามประกาศเกณฑ์ราคากลางและคุณลักษณะ พื้นฐานครุภัณฑ์คอมพิวเตอร์ของกระทรวง เทคโนโลยีสารสนเทศและการสื่อสาร	๒๒,๐๐๐	๒๒,๐๐๐	๒๒,๐๐๐	๒๒,๐๐๐	๒๒,๐๐๐	สำนักปลัดเทศบาล
๒	แผนงาน บริหารงาน ทั่วไป	ครุภัณฑ์	ครุภัณฑ์ สำนักงาน	เพื่อจัดหาตู้เหล็ก บานเลื่อนกระจก สำหรับงาน สำนักงาน	ตู้เหล็กบานเลื่อนกระจก โดยมีรายละเอียดดังนี้ ๑) ตัวตู้ผลิตจากวัสดุเหล็กแผ่นรีดเย็น ๒) บานเลื่อนกระจกสามารถเลื่อนไปมาได้ ๓) ในตู้มีแผ่นชั้น ๒ แผ่น สามารถปรับระดับได้ ตามต้องการ ๔) มีล้อเลื่อน ๕) ได้รับมาตรฐาน มอก.	๖,๐๐๐	๖,๐๐๐	๖,๕๐๐	๓๐,๐๐๐	๓๐,๐๐๐	สำนัก ปลัดเทศบาล

บัญชีครุภัณฑ์

แผนพัฒนาท้องถิ่น (พ.ศ. ๒๕๖๖ - ๒๕๗๐)

เทศบาลตำบลคูเมือง

แบบ ผ. ๐๓

- ก. ยุทธศาสตร์จังหวัดที่ ๓ พัฒนาทุกช่วงวัยและระบบนิเวศสนับสนุน Ecosystem เพื่อลดปัญหาความยากจน  
 ข. ยุทธศาสตร์การพัฒนาของ อปท. ในเขตจังหวัดร้อยเอ็ด ยุทธศาสตร์ที่ ๒ สร้างความเข้มแข็งของครอบครัวชุมชนและสังคม  
 ยุทธศาสตร์การพัฒนา อปท. ที่ ๓ การพัฒนาด้านสังคมและการรักษาความสงบเรียบร้อย

ที่	แผนงาน	หมวด	ประเภท	วัตถุประสงค์	เป้าหมาย (ผลผลิตของครุภัณฑ์)	งบประมาณและที่ผ่านมา					หน่วยงาน ที่รับผิดชอบ หลัก
						๒๕๖๖	๒๕๖๗	๒๕๖๘	๒๕๖๙	๒๕๗๐	
๓	แผนงาน บริหารงาน ทั่วไป	ครุภัณฑ์	ครุภัณฑ์ สำนักงาน	เพื่อจัดหาตู้เหล็กเก็บ แฟ้มเอกสาร ๒ บาน พับ สำหรับงาน สำนักงาน	ตู้เหล็กเก็บแฟ้มเอกสาร ๒ บานพับ โดยมีรายละเอียดดังนี้ ๑) ตัวตู้ผลิตจากวัสดุเหล็กแผ่นรีดเย็น ๒) มี ๒ บานพับ ๓) มีล้อเลื่อน ๔) ได้รับมาตรฐาน มอก.	๖,๐๐๐	๖,๐๐๐	๖,๕๐๐	๓๐,๐๐๐	๓๐,๐๐๐	สำนัก ปลัดเทศบาล
๔	แผนงาน บริหารงาน ทั่วไป	ครุภัณฑ์	ครุภัณฑ์ไฟฟ้า และวิทยุ	เพื่อจัดหาเครื่องขยาย เสียง แบบลากจูง สำหรับใช้ในงาน เทศบาล	เครื่องขยายเสียง แบบลากจูง จำนวน ๑ เครื่อง โดยมีรายละเอียดดังนี้ ๑) ขนาดลำโพงไม่น้อยกว่า ๑๕ นิ้ว ๒) กำลังขับไม่น้อยกว่า ๒๕๐ วัตต์ ๓) ไมค์ลอย ๒ ตัว ๔) มี USB/SD เล่น MP๓/FM พร้อมรีโมท คอนโทรล ๕) สามารถบันทึกเสียงได้ ๖) มีล้อลากพร้อมมือจับง่ายในการเคลื่อนย้าย	๘,๐๐๐	-	๑๕,๐๐๐	๒๐,๐๐๐	๒๕,๐๐๐	สำนัก ปลัดเทศบาล

บัญชีครุภัณฑ์

แผนพัฒนาท้องถิ่น (พ.ศ. ๒๕๖๖ - ๒๕๗๐)

เทศบาลตำบลคูเมือง

แบบ ผ. ๐๓

- ก. ยุทธศาสตร์จังหวัดที่ ๓ พัฒนาคนทุกช่วงวัยและระบบนิเวศสนับสนุน Ecosystem เพื่อลดปัญหาความยากจน  
 ข. ยุทธศาสตร์การพัฒนาของ อปท. ในเขตจังหวัดร้อยเอ็ด ยุทธศาสตร์ที่ ๒ สร้างความเข้มแข็งของครอบครัวชุมชนและสังคม  
 ยุทธศาสตร์การพัฒนา อปท. ที่ ๓ การพัฒนาด้านสังคมและการรักษาความสงบเรียบร้อยชุมชน

ที่	แผนงาน	หมวด	ประเภท	วัตถุประสงค์	เป้าหมาย (ผลผลิตของครุภัณฑ์)	งบประมาณและที่ผ่านมา					หน่วยงาน ที่รับผิดชอบหลัก
						๒๕๖๖	๒๕๖๗	๒๕๖๘	๒๕๖๙	๒๕๗๐	
๕	แผนงาน บริหารงาน ทั่วไป	ครุภัณฑ์	ครุภัณฑ์ คอมพิวเตอร์	เพื่อจัดหาเครื่อง สำรองไฟฟ้าสำหรับ งานสำนักงาน	เครื่องสำรองไฟฟ้า ขนาด ๑ KVA โดยมีคุณลักษณะพื้นฐาน - ตามประกาศเกณฑ์ราคากลางและ คุณลักษณะพื้นฐานครุภัณฑ์คอมพิวเตอร์ของ กระทรวงเทคโนโลยีสารสนเทศและการ สื่อสาร	๖,๑๐๐	-	๑๔,๐๐๐	๑๕,๐๐๐	๑๕,๐๐๐	สำนัก ปลัดเทศบาล กองคลัง
๖	แผนงาน บริหารงาน ทั่วไป	ครุภัณฑ์	ครุภัณฑ์ คอมพิวเตอร์	เพื่อจัดหาเครื่องพิมพ์ เลเซอร์/ชนิดขาวดำ led ขาวดำ (๓๐ หน้า/นาที่)สำหรับงาน สำนักงาน	เครื่องพิมพ์ชนิดเลเซอร์/ชนิด LED ขาวดำ (๓๐ หน้า/นาที่) โดยมีคุณลักษณะพื้นฐาน - ตามประกาศเกณฑ์ราคากลางและ คุณลักษณะพื้นฐานครุภัณฑ์คอมพิวเตอร์ของ กระทรวงเทคโนโลยีสารสนเทศและการ สื่อสาร	๗,๙๐๐	๗,๙๐๐	๗,๙๐๐	๗,๙๐๐	๗,๙๐๐	สำนัก ปลัดเทศบาล
๗	แผนงานการ รักษาความสงบ ภายใน	ครุภัณฑ์	ครุภัณฑ์ คอมพิวเตอร์	เพื่อจัดหาเครื่อง คอมพิวเตอร์ สำหรับ งานสำนักงาน	เครื่องคอมพิวเตอร์ สำหรับงานสำนักงาน (จอ ขนาดไม่น้อยกว่า ๑๘.๕ นิ้ว) จำนวน ๑ เครื่อง โดยมีคุณลักษณะพื้นฐาน - ตามประกาศเกณฑ์ราคากลางและ คุณลักษณะพื้นฐานครุภัณฑ์คอมพิวเตอร์ของ กระทรวงเทคโนโลยีสารสนเทศและการ สื่อสาร	๒๒,๐๐๐	-	-	-	-	สำนัก ปลัดเทศบาล

**บัญชีครุภัณฑ์**  
**แผนพัฒนาท้องถิ่น (พ.ศ. ๒๕๖๖ - ๒๕๗๐)**  
**เทศบาลตำบลคูเมือง**

แบบ ผ. ๐๓

- ก. ยุทธศาสตร์จังหวัดที่ ๓ พัฒนาคมนทุกช่วงวัยและระบบนิเวศสนับสนุน Ecosystem เพื่อลดปัญหาความยากจน
- ข. ยุทธศาสตร์การพัฒนาของ อปท. ในเขตจังหวัดร้อยเอ็ด ยุทธศาสตร์ที่ ๒ สร้างความเข้มแข็งของครอบครัวชุมชนและสังคม
- ยุทธศาสตร์การพัฒนา อปท. ที่ ๓ การพัฒนาด้านสังคมและการรักษาความสงบเรียบร้อยชุมชน

ที่	แผนงาน	หมวด	ประเภท	วัตถุประสงค์	เป้าหมาย (ผลผลิตของครุภัณฑ์)	งบประมาณและที่ผ่านมา					หน่วยงาน ที่รับผิดชอบหลัก
						๒๕๖๖	๒๕๖๗	๒๕๖๘	๒๕๖๙	๒๕๗๐	
๘	แผนงานการรักษาความสงบภายใน	ครุภัณฑ์	ครุภัณฑ์ไฟฟ้าและวิทยุ	- เพื่อจัดหาและติดตั้งกล้องโทรทัศน์วงจรปิดชนิดไอพี แบบมูมกล้องคิงพี สำหรับติดตั้งภายนอกอาคาร (Outdoor Fixed Network Camera) โดยมีคุณลักษณะตามประกาศเกณฑ์ราคากลางและคุณลักษณะสำหรับใช้ป้องกันชีวิตและทรัพย์สินของประชาชนให้อยู่ในความปลอดภัย	ครุภัณฑ์ไฟฟ้าและวิทยุ - กล้องโทรทัศน์วงจรปิดชนิดไอพี แบบมูมกล้องคิงพี สำหรับติดตั้งภายนอกอาคาร (Outdoor Fixed Network Camera) โดยมีคุณลักษณะตามประกาศเกณฑ์ราคากลางและคุณลักษณะพื้นฐานของระบบกล้องโทรทัศน์วงจรปิด ของกระทรวงเทคโนโลยีสารสนเทศและการสื่อสาร	๑๔๐,๐๐๐	๑๗๕,๐๐๐	๒๑๐,๐๐๐	๒๔๕,๐๐๐	๒๕๐,๐๐๐	สำนักปลัดเทศบาล
๙	แผนงานการพาณิชย์	ครุภัณฑ์	ครุภัณฑ์การเกษตร	เพื่อจัดหาเครื่องสูบน้ำมอเตอร์ไฟฟ้า แบบหอยโข่ง ใช้มอเตอร์ไฟฟ้า	- เครื่องสูบน้ำ แบบหอยโข่ง ใช้มอเตอร์ไฟฟ้าขนาดท่อส่งไม่น้อยกว่า ๒ นิ้ว - ตามบัญชีราคามาตรฐานครุภัณฑ์ของสำนักมาตรฐานงบประมาณ ๑ สำนักงานงบประมาณ	๓๓,๐๐๐	๓๓,๐๐๐	๓๓,๐๐๐	๓๓,๐๐๐	๓๓,๐๐๐	กองช่าง

บัญชีครุภัณฑ์

แผนพัฒนาท้องถิ่น (พ.ศ. ๒๕๖๖ - ๒๕๗๐)

เทศบาลตำบลคูเมือง

แบบ ผ. ๐๓

- ก. ยุทธศาสตร์จังหวัดที่ ๓ พัฒนาคนทุกช่วงวัยและระบบนิเวศสนับสนุน Ecosystem เพื่อลดปัญหาความยากจน  
 ข. ยุทธศาสตร์การพัฒนาของ อปท. ในเขตจังหวัดร้อยเอ็ด ยุทธศาสตร์ที่ ๒ สร้างความเข้มแข็งของครอบครัวชุมชนและสังคม  
 ยุทธศาสตร์การพัฒนา อปท. ที่ ๓ การพัฒนาด้านสังคมและการรักษาความสงบเรียบร้อยชุมชน

ที่	แผนงาน	หมวด	ประเภท	วัตถุประสงค์	เป้าหมาย (ผลผลิตของครุภัณฑ์)	งบประมาณและที่ผ่านมา					หน่วยงาน ที่รับผิดชอบ หลัก
						๒๕๖๖	๒๕๖๗	๒๕๖๘	๒๕๖๙	๒๕๗๐	
๑๐	แผนงานการพาณิชย์	ครุภัณฑ์	ครุภัณฑ์การเกษตร	เพื่อจัดหาเครื่องสูบน้ำมอเตอร์ไฟฟ้า แบบหอยโข่ง ใช้มอเตอร์ไฟฟ้า	- เครื่องสูบน้ำ แบบหอยโข่ง ใช้มอเตอร์ไฟฟ้า ขนาดท่อส่งไม่น้อยกว่า ๓ นิ้ว - ตามบัญชีราคามาตรฐานครุภัณฑ์ของสำนักมาตรฐานงบประมาณ ๑ สำนักงานงบประมาณ	๓๒,๐๐๐	๓๒,๐๐๐	๓๒,๐๐๐	๓๒,๐๐๐	๓๒,๐๐๐	กองช่าง
๑๑	แผนงานการพาณิชย์	ครุภัณฑ์	ครุภัณฑ์การเกษตร	เพื่อจัดหาเครื่องสูบน้ำแบบหอยโข่ง ขนาด ๕ แรงม้า	- เครื่องสูบน้ำ แบบหอยโข่ง ใช้มอเตอร์ไฟฟ้า ขนาด ๕ แรงม้า - ตามบัญชีราคามาตรฐานครุภัณฑ์ของสำนักมาตรฐานงบประมาณ ๑ สำนักงานงบประมาณ	๒๒,๐๐๐	๒๒,๐๐๐	๒๒,๐๐๐	๒๒,๐๐๐	๓๒,๐๐๐	กองช่าง
๑๒	แผนงานอุตสาหกรรมและการโยธา	ครุภัณฑ์	ครุภัณฑ์สำนักงาน	เพื่อจัดหาเครื่องคอมพิวเตอร์ สำหรับงานสำนักงาน	เครื่องคอมพิวเตอร์ สำหรับงานสำนักงาน (จอ ขนาดไม่น้อยกว่า ๑๘.๕ นิ้ว) จำนวน ๑ เครื่อง โดยมีคุณลักษณะพื้นฐาน - ตามประกาศเกณฑ์ราคากลางและคุณลักษณะพื้นฐานครุภัณฑ์คอมพิวเตอร์ของกระทรวงเทคโนโลยีสารสนเทศและการสื่อสาร	๒๒,๐๐๐	๒๒,๐๐๐	๒๒,๐๐๐	๒๒,๐๐๐	๒๒,๐๐๐	กองช่าง
๑๓	แผนงานบริหารงานทั่วไป	ครุภัณฑ์	ครุภัณฑ์คอมพิวเตอร์	เพื่อจัดหาเครื่องพิมพ์เลเซอร์/ชนิดขาวดำ led สีแบบ Network (๑๘ หน้า/นาทีก) สำหรับงานสำนักงาน	เครื่องพิมพ์ชนิดเลเซอร์/ชนิด LED สีแบบ Network (๑๘ หน้า/นาทีก) โดยมีคุณลักษณะพื้นฐาน - ตามประกาศเกณฑ์ราคากลางและคุณลักษณะพื้นฐานครุภัณฑ์คอมพิวเตอร์ของกระทรวงเทคโนโลยีสารสนเทศและการสื่อสาร	๑๒,๐๐๐	๑๒,๐๐๐	๑๒,๐๐๐	๑๒,๐๐๐	๑๒,๐๐๐	สำนักปลัด

**บัญชีครุภัณฑ์**  
**แผนพัฒนาท้องถิ่น (พ.ศ. ๒๕๖๖ - ๒๕๗๐)**  
**เทศบาลตำบลคูเมือง**

แบบ ผ. ๐๓

- ก. ยุทธศาสตร์จังหวัดที่ ๓ พัฒนาคนทุกช่วงวัยและระบบนิเวศสนับสนุน Ecosystem เพื่อลดปัญหาความยากจน
- ข. ยุทธศาสตร์การพัฒนาของ อปท. ในเขตจังหวัดร้อยเอ็ด ยุทธศาสตร์ที่ ๒ สร้างความเข้มแข็งของครอบครัวชุมชนและสังคม
- ยุทธศาสตร์การพัฒนา อปท. ที่ ๓ การพัฒนาด้านสังคมและการรักษาความสงบเรียบร้อยชุมชน

ที่	แผนงาน	หมวด	ประเภท	วัตถุประสงค์	เป้าหมาย (ผลผลิตของครุภัณฑ์)	งบประมาณและที่ผ่านมา					หน่วยงาน ที่รับผิดชอบหลัก
						๒๕๖๖	๒๕๖๗	๒๕๖๘	๒๕๖๙	๒๕๗๐	
๑๔	แผนงาน บริหารงาน ทั่วไป	ครุภัณฑ์	ครุภัณฑ์ สำนักงาน	เพื่อจัดหาเครื่อง คอมพิวเตอร์ สำหรับ งานสำนักงาน	เครื่องคอมพิวเตอร์ สำหรับงานสำนักงาน (จอ ขนาดไม่น้อยกว่า ๑๘.๕ นิ้ว) จำนวน ๑ เครื่อง โดยมีคุณลักษณะพื้นฐาน - ตามประกาศเกณฑ์ราคากลางและคุณลักษณะ พื้นฐานครุภัณฑ์คอมพิวเตอร์ของกระทรวง เทคโนโลยีสารสนเทศและการสื่อสาร	๒๒,๐๐๐	๒๒,๐๐๐	๒๒,๐๐๐	๒๒,๐๐๐	๒๒,๐๐๐	กองคลัง
๑๕	แผนงาน บริหารงาน ทั่วไป	ครุภัณฑ์	ครุภัณฑ์ คอมพิวเตอร์	เพื่อจัดหาเครื่องพิมพ์ เลเซอร์/ชนิดขาวดำ led ขาวดำ (๓๐ หน้า/นาที่)สำหรับงาน สำนักงาน	เครื่องพิมพ์ชนิดเลเซอร์/ชนิด LED ขาวดำ (๓๐ หน้า/นาที่) โดยมีคุณลักษณะพื้นฐาน - ตามประกาศเกณฑ์ราคากลางและคุณลักษณะ พื้นฐานครุภัณฑ์คอมพิวเตอร์ของกระทรวง เทคโนโลยีสารสนเทศและการสื่อสาร	๗,๙๐๐	๗,๙๐๐	๗,๙๐๐	-	๗,๙๐๐	สำนักปลัดเทศบาล กองคลัง
๑๖	แผนงานเคหะ และชุมชน	ครุภัณฑ์	ครุภัณฑ์ คอมพิวเตอร์	เพื่อจัดหาเครื่องพิมพ์ เลเซอร์/ชนิดขาวดำ led ขาวดำ (๓๐ หน้า/นาที่)สำหรับงาน สำนักงาน	เครื่องพิมพ์ชนิดเลเซอร์/ชนิด LED ขาวดำ (๓๐ หน้า/นาที่) โดยมีคุณลักษณะพื้นฐาน - ตามประกาศเกณฑ์ราคากลางและคุณลักษณะ พื้นฐานครุภัณฑ์คอมพิวเตอร์ของกระทรวง เทคโนโลยีสารสนเทศและการสื่อสาร	๗,๙๐๐	๗,๙๐๐	๗,๙๐๐	-	๗,๙๐๐	กองช่าง

บัญชีครุภัณฑ์

แผนพัฒนาท้องถิ่น (พ.ศ. ๒๕๖๖ - ๒๕๗๐)

เทศบาลตำบลคูเมือง

แบบ ผ. ๐๓

ก. ยุทธศาสตร์จังหวัดที่ ๓ พัฒนาคนทุกช่วงวัยและระบบนิเวศสนับสนุน Ecosystem เพื่อลดปัญหาความยากจน

ข. ยุทธศาสตร์การพัฒนาของ อปท. ในเขตจังหวัดร้อยเอ็ด ยุทธศาสตร์ที่ ๒ ด้านการสร้างความเข้มแข็งของครอบครัวชุมชนและสังคม

ยุทธศาสตร์การพัฒนา อปท. ที่ ๓ การพัฒนาด้านสังคมและการรักษาความสงบเรียบร้อยชุมชน

ที่	แผนงาน	หมวด	ประเภท	วัตถุประสงค์	เป้าหมาย (ผลผลิตของครุภัณฑ์)	งบประมาณและที่ผ่านมา					หน่วยงาน ที่ รับผิดชอบ หลัก
						๒๕๖๖	๒๕๖๗	๒๕๖๘	๒๕๖๙	๒๕๗๐	
๑๗	แผนงานการรักษา ความสงบภายใน	วัสดุ	วัสดุเครื่อง ดับเพลิง	เพื่อจัดหาวัสดุเครื่อง ดับเพลิง หัวฉีดโฟม	หัวฉีดโฟม	๑๕,๐๐๐		๒๐,๐๐๐		๒๐,๐๐๐	กองช่าง
๑๘	แผนงานการรักษา ความสงบภายใน	วัสดุ	วัสดุเครื่อง ดับเพลิง	เพื่อจัดหาวัสดุเครื่อง ดับเพลิง หัวฉีดน้ำ ปรับฝอยฯ	หัวฉีดน้ำปรับฝอยสำหรับสวมปลายหัวฉีดและ แบบปรับฝอยแบบสวมเร็ว	๑๐,๐๐๐		๑๐,๐๐๐		๑๕,๐๐๐	กองช่าง
๑๙	แผนงานคณะและ ชุมชน	ครุภัณฑ์	ครุภัณฑ์	เพื่อจัดหารถยนต์	รถยนต์		๕๕๐,๐๐๐		๕๕๐,๐๐๐		กองช่าง
๒๐	แผนงานการศึกษา แผนงานบริหารงาน ทั่วไป	ครุภัณฑ์	ครุภัณฑ์	จัดหาโต๊ะทำงาน พร้อมเก้าอี้/เก้าอี้สาย บริหาร	โต๊ะทำงานพร้อมเก้าอี้/เก้าอี้สายบริหาร			๒๐,๐๐๐	๒๐,๐๐๐	๒๐,๐๐๐	สำนักปลัด คลัง ช่าง
๒๑	แผนงานการรักษา ความสงบภายใน	วัสดุ	วัสดุเครื่อง ดับเพลิง	เพื่อจัดหาวัสดุเครื่อง ดับเพลิง ไม้ดับไฟ	ไม้ดับไฟ	๑๕,๐๐๐					งานป้องกัน ฯ
๒๒	แผนงานคณะและ ชุมชน	ครุภัณฑ์ไฟฟ้า และวิทยุ	ไฟโซล่าเซลล์	เพื่อจัดหาไฟโซล่า เซลล์ทางเข้าปากทาง	จัดหาไฟโซล่าเซลล์ทางเข้าปากทางบ้านสูง ยาง	๒๐,๐๐๐					กองช่าง

บัญชีครุภัณฑ์

แผนพัฒนาท้องถิ่น (พ.ศ. ๒๕๖๖ - ๒๕๗๐)

เทศบาลตำบลคูเมือง

แบบ ผ. ๐๓

ก. ยุทธศาสตร์จังหวัดที่ ๓ พัฒนาคนทุกช่วงวัยและระบบนิเวศสนับสนุน Ecosystem เพื่อลดปัญหาความยากจน

ข. ยุทธศาสตร์การพัฒนาของ อปท. ในเขตจังหวัดร้อยเอ็ด ยุทธศาสตร์ที่ ๒ ด้านการสร้างเสริมความเข้มแข็งของครอบครัวชุมชนและสังคม

ยุทธศาสตร์การพัฒนา อปท. ที่ ๓ การพัฒนาสังคมและการรักษาความสงบเรียบร้อยชุมชน

ที่	แผนงาน	หมวด	ประเภท	วัตถุประสงค์	เป้าหมาย (ผลผลิตของครุภัณฑ์)	งบประมาณและที่ผ่านมา					หน่วยงาน ที่รับผิดชอบหลัก
						๒๕๖๖	๒๕๖๗	๒๕๖๘	๒๕๖๙	๒๕๗๐	
๒๓	แผนงาน บริหารงาน ทั่วไป	ครุภัณฑ์	ครุภัณฑ์ สำนักงาน	เพื่อจัดหาเครื่อง คอมพิวเตอร์ สำหรับ งานสำนักงาน	เครื่องคอมพิวเตอร์ สำหรับงานสำนักงาน (จอ ขนาดไม่น้อยกว่า ๑๘.๕ นิ้ว) จำนวน ๑ เครื่อง โดยมีคุณลักษณะพื้นฐาน - ตามประกาศเกณฑ์ราคากลางและคุณลักษณะ พื้นฐานครุภัณฑ์คอมพิวเตอร์ของกระทรวง เทคโนโลยีสารสนเทศและการสื่อสาร		๒๒,๐๐๐	๒๒,๐๐๐	๒๒,๐๐๐	๒๒,๐๐๐	สำนักปลัด งานการศึกษา
๒๔	แผนงาน บริหารงาน ทั่วไป	ครุภัณฑ์	ครุภัณฑ์ คอมพิวเตอร์	เพื่อจัดหาเครื่องพิมพ์ เลเซอร์/ชนิดขาวดำ led ขาวดำ (๓๐ หน้า/นาที)สำหรับงาน สำนักงาน	เครื่องพิมพ์ชนิดเลเซอร์/ชนิด LED ขาวดำ (๓๐ หน้า/นาที) โดยมีคุณลักษณะพื้นฐาน - ตามประกาศเกณฑ์ราคากลางและคุณลักษณะ พื้นฐานครุภัณฑ์คอมพิวเตอร์ของกระทรวง เทคโนโลยีสารสนเทศและการสื่อสาร		๗,๙๐๐	๗,๙๐๐	๗,๙๐๐	๗,๙๐๐	สำนักปลัด งานการศึกษา
๒๕	แผนงานการ รักษาความสงบ ภายใน	วัสดุ	วัสดุจรรยา	เพื่อจัดหาวัสดุจรรยา เช่น กระจกโค้งมน เสาจรรยาล้มลุก ฯลฯ	วัสดุจรรยา กระจกโค้งมน เสาจรรยาล้มลุก ป้ายจรรยา ฯลฯ	๑๕,๐๐๐					สำนักปลัด
๒๖	แผนงาน บริหารงาน ทั่วไป	ครุภัณฑ์	ครุภัณฑ์ สำนักงาน	เครื่องปรับอากาศ	เครื่องปรับอากาศฯ	๕๐,๐๐๐	๕๐,๐๐๐		๕๐,๐๐๐	๕๐,๐๐๐	สำนักปลัด กองคลัง
<b>รวม ๒๖ โครงการ</b>						๘๘๒,๐๐๐	๕๑๐,๖๐๐	๕๒๐,๖๐๐	๖๖๗,๘๐๐	๗๐๓,๖๐๐	



รายละเอียดโครงการพัฒนา  
แผนพัฒนาท้องถิ่น (พ.ศ. ๒๕๖๖ - ๒๕๗๐)  
เทศบาลตำบลคูเมือง อำเภอเมืองสรวง จังหวัดร้อยเอ็ด

แบบ ผ. ๐๒

ก. ยุทธศาสตร์จังหวัดที่ ๔ เสริมสร้างความสมดุลทรัพยากรธรรมชาติและสิ่งแวดล้อมพร้อมรับการเปลี่ยนแปลงของสภาพภูมิอากาศและระบบเศรษฐกิจแบบ BCG อย่างยั่งยืน

ข. ยุทธศาสตร์การพัฒนาของ อปท. ในเขตจังหวัดที่ ๓ การพัฒนาที่สมดุลและยั่งยืนและสิ่งแวดล้อม

ยุทธศาสตร์การพัฒนาของ ทต.คูเมืองที่ ๔ การพัฒนาด้านการอนุรักษ์ทรัพยากรธรรมชาติและสิ่งแวดล้อม

๔.๑ แผนงานการเกษตร : งานเกษตร (แนวทางการที่ ๑ งานด้านอนุรักษ์ทรัพยากรธรรมชาติและบำรุงรักษาป่าและน้ำอย่างยั่งยืน)

ที่	โครงการ	วัตถุประสงค์	เป้าหมาย (ผลผลิตของ โครงการ)	งบประมาณ					ตัวชี้วัด (KPI)	ผลที่คาดว่าจะ ได้รับ	หน่วยงาน รับผิดชอบหลัก
				๒๕๖๖ (บาท)	๒๕๖๗ (บาท)	๒๕๖๘ (บาท)	๒๕๖๙ (บาท)	๒๕๗๐ (บาท)			
๑	โครงการปลูกหญ้าแฝก (เสนอโดยประชาคม ม.๑ - ๑๐)	เพื่อป้องกันการ พังทลายของหน้าดิน	เขตตำบลคูเมือง	๑๐,๐๐๐	๑๐,๐๐๐	๑๐,๐๐๐	๑๐,๐๐๐	๑๐,๐๐๐	จำนวน ประชาชนที่ เข้าร่วม โครงการ	ไม่มีการพังทลายของ หน้าดิน	สำนัก งานปลัด
๒	โครงการปลูกป่าเฉลิม พระเกียรติในวันสำคัญ ต่างๆ (เสนอโดย ประชาคม ม.๑-๑๐)	เพื่อให้คนรู้จัก ประโยชน์ของป่าและ มีส่วนร่วมการอนุรักษ์ ป่าภาวะโลกร้อน	พื้นที่สาธารณ ประโยชน์ ในเขตตำบล คูเมือง	๒๐,๐๐๐	๒๐,๐๐๐	๒๐,๐๐๐	๒๐,๐๐๐	๒๐,๐๐๐	ทต. มี ธรรมชาติและ สิ่งแวดล้อมที่ดี ขึ้นร้อยละ ๒	ป่าธรรมชาติคืนมา และมีปริมาณพื้นที่ ป่าสาธารณะเพิ่มมาก ขึ้น	สำนัก งานปลัด
๓	โครงการปรับปรุงภูมิทัศน์ หนองบ้ำขาด หมู่ที่ ๗ บ้านสูงยาง (เสนอโดย ประชาคม ม.๗)	เพื่อเป็นที่พักผ่อน หย่อน เป็น สวนสาธารณะ ที่สวยงาม ให้กับ ประชาชน	หนองบ้ำขาด หมู่ที่ ๗ บ้านสูงยาง					๒๐๐,๐๐๐	ทต. มีสถานที่ พักผ่อนหย่อน ใจเพิ่มมากขึ้น ร้อยละ ๑	ประชาชนในพื้นที่มี รายได้เพิ่มขึ้นและมี สวนสาธารณะที่ สวยงาม เรียบร้อย เป็นแหล่งท่องเที่ยว พักผ่อนหย่อนใจ	สำนัก งานปลัด
รวม จำนวน ๓ โครงการ				๓๐,๐๐๐	๓๐,๐๐๐	๓๐,๐๐๐	๓๐,๐๐๐	๒๓๐,๐๐๐			

รายละเอียดโครงการพัฒนา  
แผนพัฒนาท้องถิ่น (พ.ศ. ๒๕๖๖ – ๒๕๗๐)  
เทศบาลตำบลคูเมือง อำเภอเมืองสรวง จังหวัดร้อยเอ็ด

แบบ ผ. ๐๒

ก. ยุทธศาสตร์จังหวัดที่ ๔ เสริมสร้างความสมดุลทรัพยากรธรรมชาติและสิ่งแวดล้อมพร้อมรับการเปลี่ยนแปลงของสภาพภูมิอากาศและระบบเศรษฐกิจแบบ BCG อย่างยั่งยืน

ข. ยุทธศาสตร์การพัฒนาของ อปท. ในเขตจังหวัดที่ ๓ การพัฒนาที่สมดุลและยั่งยืนและสิ่งแวดล้อม

ยุทธศาสตร์การพัฒนาของ ทต.คูเมืองที่ ๔ การพัฒนาด้านการอนุรักษ์ทรัพยากรธรรมชาติและสิ่งแวดล้อม

๔.๑ แผนงานการเกษตร : งานเกษตร (แนวทางการที่ ๑ งานด้านอนุรักษ์ทรัพยากรธรรมชาติและบำรุงรักษาป่าและน้ำอย่างยั่งยืน)

ที่	โครงการ	วัตถุประสงค์	เป้าหมาย (ผลผลิตของ โครงการ)	งบประมาณ					ตัวชี้วัด (KPI)	ผลที่คาดว่าจะได้รับ	หน่วยงาน รับผิดชอบหลัก
				๒๕๖๖ (บาท)	๒๕๖๗ (บาท)	๒๕๖๘ (บาท)	๒๕๖๙ (บาท)	๒๕๗๐ (บาท)			
๔	โครงการจัดการส่งเสริมอนุรักษ์ฟื้นฟูทรัพยากรธรรมชาติและสิ่งแวดล้อมและปรับปรุงภูมิทัศน์ในชุมชน	เพื่อส่งเสริมอนุรักษ์ฟื้นฟูทรัพยากรธรรมชาติและสิ่งแวดล้อมและปรับปรุงภูมิทัศน์ในชุมชน	เขตตำบลคูเมือง	๔๐,๐๐๐	๕๐,๐๐๐	๕๕,๐๐๐	๖๐,๐๐๐	๗๐,๐๐๐	จำนวนประชาชนที่เข้าร่วมโครงการ	เป็นการคืนธรรมชาติและผืนป่า ทรัพยากรอุดมสมบูรณ์	สำนักงานปลัด
๕	โครงการส่งเสริมและพัฒนาศักยภาพในการทำงานอาสาสมัครท้องถิ่นรักโลก (อถล.)	เพื่อให้อาสาสมัครท้องถิ่นรักโลกได้ส่งเสริมและพัฒนาท้องถิ่น	พื้นที่ในเขตตำบลคูเมือง	๒๐,๐๐๐	๔๐,๐๐๐	๕๐,๐๐๐	๖๐,๐๐๐	๗๐,๐๐๐	เทศบาล มีธรรมชาติและสิ่งแวดล้อมที่ดีขึ้นร้อยละ ๒	พื้นที่ในเขตตำบลคูเมืองนำอยู่	สำนักงานปลัด
รวมทั้งหมด จำนวน ๕ โครงการ				๙๐,๐๐๐	๑๒๐,๐๐๐	๑๓๕,๐๐๐	๑๕๐,๐๐๐	๓๗๐,๐๐๐			

รายละเอียดโครงการพัฒนา  
แผนพัฒนาท้องถิ่น (พ.ศ. ๒๕๖๖ – ๒๕๗๐)  
เทศบาลตำบลคูเมือง อำเภอเมืองสรวง จังหวัดร้อยเอ็ด

แบบ ผ. ๐๒

ก. ยุทธศาสตร์จังหวัดที่ ๕ เสริมสร้างความมั่นคงภายในและยกระดับการบริหารจัดการภาครัฐให้มีสมรรถนะสูง

ข. ยุทธศาสตร์การพัฒนาของ อปท. ในเขตจังหวัดที่ ๒ สร้างความเข้มแข็งของครอบครัวและสังคม

ยุทธศาสตร์การพัฒนาของ ทต.คูเมืองที่ ๓ การพัฒนาด้านสังคมและการรักษาความสงบเรียบร้อยของชุมชน

๒.๑ แผนงานการรักษาความสงบภายใน : งานบริหารทั่วไปเกี่ยวกับการรักษาความสงบภายใน

(แนวทางที่ ๕ งานด้านการป้องกันและบรรเทาสาธารณภัย การกำหนดแผนงานไว้ในแผนพัฒนาท้องถิ่น)

ที่	โครงการ	วัตถุประสงค์	เป้าหมาย (ผลผลิตของ โครงการ)	งบประมาณ					ตัวชี้วัด (KPI)	ผลที่คาดว่าจะ ได้รับ	หน่วยงาน รับผิดชอบหลัก
				๒๕๖๖ (บาท)	๒๕๖๗ (บาท)	๒๕๖๘ (บาท)	๒๕๖๙ (บาท)	๒๕๗๐ (บาท)			
๑	โครงการอบรมรณรงค์ ป้องกันปราบปรามยาเสพติด (เสนอโดยประชาคม ม.๑ -๑๐)	เพื่อให้เยาวชน/ ประชาชนมีความรู้ และร่วมป้องกันการ แพร่ระบาดของยาเสพติด	เยาวชน/ ประชาชน หมู่ที่ ๑-จ	๓๐,๐๐๐	๓๐,๐๐๐	๓๐,๐๐๐	๓๐,๐๐๐	๓๐,๐๐๐	การเกิด อาชญากรรม และปัญหา เสพติดเป็น ๐	ปัญหาอาชญากรรม น้อยลงและการ ระบาดของยาเสพติด ลดลง	สำนัก งานปลัด
๒	โครงการฝึกอบรม อาสาสมัครป้องกันภัย ฝ่ายพลเรือน (อปพร.) หลักสูตรจัดตั้ง (เสนอโดย ประชาคม ม.๑ - ๑๐)	เพื่อส่งเสริมกิจกรรม อปพร.ให้มีศักยภาพ พัฒนาความรู้สามารถ มากขึ้น	อปพร.ตำบล คูเมือง	๑๕๐,๐๐๐	๑๕๐,๐๐๐	๑๕๐,๐๐๐	๑๕๐,๐๐๐	๑๕๐,๐๐๐	ประชาชนไม่ น้อยกว่าร้อยละ ๘๐ ได้รับความ ช่วยเหลือ	สามารถช่วยเหลือ ผู้ประสบภัยให้ ปลอดภัยในชีวิตและ ทรัพย์สิน	สำนัก งานปลัด
๓	โครงการฝึกซ้อมแผน ป้องกันและบรรเทาสา ธารณภัย(เสนอโดย ประชาคม ม.๑,๑๐)	เพื่อช่วยเหลือสาธารณ ภัยต่างๆที่เกิดขึ้น	ตำบลคูเมือง	๓๐๐,๐๐๐	๓๐๐,๐๐๐	๓๐๐,๐๐๐	๓๐๐,๐๐๐	๓๐๐,๐๐๐	จำนวนครั้งที่เกิด สาธารณภัย	ประชาชนที่ได้รับสา ธารณภัยต่างๆได้รับ การช่วยเหลือ	สำนัก งานปลัด
๔	อุดหนุนโครงการศูนย์ ปฏิบัติการช่วยเหลือ ประชาชนฯ	เพื่อช่วยเหลือ ประชาชนในพื้นที่	ตลอดปี/ ประชาชน	๒๔,๐๐๐	๒๔,๐๐๐	๒๔,๐๐๐	๒๔,๐๐๐	๒๔,๐๐๐	จำนวนครั้งที่ ช่วยเหลือ	ประชาชนได้รับการ ช่วยเหลือเบื้องต้น	สำนัก งานปลัด

รายละเอียดโครงการพัฒนา  
แผนพัฒนาท้องถิ่น (พ.ศ. ๒๕๖๖ – ๒๕๗๐)  
เทศบาลตำบลคูเมือง อำเภอเมืองสรวง จังหวัดร้อยเอ็ด

ก. ยุทธศาสตร์จังหวัดที่ ๕ เสริมสร้างความมั่นคงภายในและยกระดับการบริหารจัดการภาครัฐให้มีสมรรถนะสูง

ข. ยุทธศาสตร์การพัฒนาของ อปท. ในเขตจังหวัดที่ ๒ สร้างความเข้มแข็งของครอบครัวและสังคม

ยุทธศาสตร์การพัฒนาของ ทต.คูเมืองที่ ๓ การพัฒนาด้านสังคมและการรักษาความสงบเรียบร้อยชุมชน

๒.๑ แผนงานการรักษาความสงบภายใน : งานบริหารทั่วไปเกี่ยวกับการรักษาความสงบภายใน

(แนวทางที่ ๑ งานสร้างความเข้มแข็งชุมชน)

ที่	โครงการ	วัตถุประสงค์	เป้าหมาย (ผลผลิต ของ โครงการ)	งบประมาณ					ตัวชี้วัด (KPI)	ผลที่คาดว่าจะได้รับ	หน่วยงาน รับผิดชอบ หลัก
				๒๕๖๖ (บาท)	๒๕๖๗ (บาท)	๒๕๖๘ (บาท)	๒๕๖๙ (บาท)	๒๕๗๐ (บาท)			
๕	โครงการฝึกอบรมทบทวนอาสาสมัครป้องกันภัยฝ่ายพลเรือน (อปพร.) (เสนอโดยประชาคม ม.๑ – ๑๐)	เพื่อส่งเสริมกิจกรรมอปพร.ให้มีศักยภาพพัฒนาความรู้สามารถมากขึ้น	อปพร. ตำบลคูเมือง	๑๕๐,๐๐๐	๑๕๐,๐๐๐	๑๕๐,๐๐๐	๑๕๐,๐๐๐	๑๕๐,๐๐๐	ประชาชนไม่น้อยกว่าร้อยละ ๘๐ ได้รับความช่วยเหลือ	สามารถช่วยเหลือผู้ประสบภัยให้ปลอดภัยในชีวิตและทรัพย์สิน	สำนักงานปลัด
๖	โครงการฝึกอบรมและทบทวนชุดปฏิบัติการจิตอาสาภัยพิบัติประจำ ทต.คูเมือง (เสนอโดยประชาคม ม.๑ - ๑๐)	เพื่อเป็นการช่วยเหลือภัยที่เกิดขึ้นในพื้นที่ทันที	ชุดปฏิบัติการจิตอาสาภัยพิบัติตำบลคูเมือง	๒๐,๐๐๐	๒๐,๐๐๐	๒๐,๐๐๐	๒๐,๐๐๐	๒๐,๐๐๐	ชุดปฏิบัติการไม่น้อยกว่าร้อยละ ๕๐ มีขวัญและกำลังใจในการปฏิบัติหน้าที่	ชุดปฏิบัติการมีความสามัคคีและมีความรู้ในการทำงานเพิ่มมากขึ้น	สำนักงานปลัด
๗	โครงการตั้งจุดตรวจและบริการประชาชนลดอุบัติเหตุ ในช่วงเทศกาลปีใหม่ และเทศกาลสงกรานต์ (เสนอโดยประชาคมม.๑,๑๐)	๑.ดำเนินการตามมาตรการแผนป้องกัน ๒.ลดอุบัติเหตุทางถนนในช่วงเทศกาลสำคัญ	ตั้งด่านตรวจ / จุดที่พักรถ ป้อมยามประชารักษ์	๔๐,๐๐๐	๔๐,๐๐๐	๔๐,๐๐๐	๔๐,๐๐๐	๔๐,๐๐๐	จำนวนครั้งที่ตั้งจุดตรวจ	ลดอุบัติเหตุในช่วงเทศกาลสำคัญ ลดการสูญเสียชีวิตและทรัพย์สิน	สำนักงานปลัด
<b>รวม ๗ โครงการ</b>				<b>๕๗๕,๐๐๐</b>	<b>๕๗๕,๐๐๐</b>	<b>๕๗๕,๐๐๐</b>	<b>๕๗๕,๐๐๐</b>	<b>๕๗๕,๐๐๐</b>			

รายละเอียดโครงการพัฒนา  
แผนพัฒนาท้องถิ่น (พ.ศ. ๒๕๖๖ – ๒๕๗๐)  
เทศบาลตำบลคูเมือง อำเภอเมืองสรวง จังหวัดร้อยเอ็ด

แบบ ผ. ๐๒

- ก. ยุทธศาสตร์จังหวัดที่ ๓ พัฒนาคมนทุกช่วงวัยและระบบนิเวศสนับสนุน (Ecosystem) เพื่อลดปัญหาความยากจนความเหลื่อมล้ำ มีคุณภาพชีวิตที่ดี  
ข. ยุทธศาสตร์การพัฒนาของ อปท. ในเขตจังหวัดที่ ๒ สร้างความเข้มแข็งของครอบครัวและสังคม

ยุทธศาสตร์การพัฒนาของ ทต.คูเมืองที่ ๖ ด้านการพัฒนาด้านการศึกษา

๒.๒ แผนงานการศึกษา : งานบริหารทั่วไปเกี่ยวกับการศึกษา (แนวทางที่ ๒ ส่งเสริมการศึกษาตามพระราชบัญญัติการศึกษาแห่งชาติ พ.ศ. ๒๕๔๒)

ที่	โครงการ	วัตถุประสงค์	เป้าหมาย (ผลผลิตของ โครงการ)	งบประมาณ					ตัวชี้วัด (KPI)	ผลที่คาดว่าจะได้รับ	หน่วยงาน รับผิดชอบหลัก
				๒๕๖๖ (บาท)	๒๕๖๗ (บาท)	๒๕๖๘ (บาท)	๒๕๖๙ (บาท)	๒๕๗๐ (บาท)			
๑	โครงการพัฒนาศักยภาพ สภาเด็กและเยาวชน ตำบลคูเมือง(เสนอโดยหมู่ ที่ ๑ – ๑๐)	๑) เพื่อพัฒนา ศักยภาพสภาเด็กและ เยาวชนตำบลคูเมือง ของ ทต. ตามภารกิจ อำนาจหน้าที่เพื่อ ประชาชน ๒) เพื่อส่งเสริมเด็ก และเยาวชนได้มี ความรู้ ความสามารถ และทำงานร่วมกันให้ เกิดประโยชน์ต่อ ตนเองและผู้อื่นได้	เด็กและเยาวชน ในตำบลคูเมือง	๕๐,๐๐๐	๕๐,๐๐๐	๕๐,๐๐๐	๕๐,๐๐๐	๕๐,๐๐๐	เด็กและ เยาวชนร้อยละ ๖๐ มีศักยภาพ เพิ่มมากขึ้น	เด็กและเยาวชนมี ความรู้ และ ความสามารถ และ สามารถทำ ประโยชน์ให้กับ สังคม	งาน การศึกษา

## รายละเอียดโครงการพัฒนา

แผนพัฒนาท้องถิ่น (พ.ศ. ๒๕๖๖ – ๒๕๗๐)

เทศบาลตำบลคูเมือง อำเภอเมืองสรวง จังหวัดร้อยเอ็ด

ก. ยุทธศาสตร์จังหวัดที่ ๓ พัฒนาคมนทุกช่วงวัยและระบบนิเวศสนับสนุน (Ecosystem) เพื่อลดปัญหาความยากจนความเหลื่อมล้ำ มีคุณภาพชีวิตที่ดี

ข. ยุทธศาสตร์การพัฒนาของ อปท. ในเขตจังหวัดที่ ๒ สร้างความเข้มแข็งของครอบครัวและสังคม

ยุทธศาสตร์การพัฒนาของ ทต.คูเมืองที่ ๖ ด้านการพัฒนาทางการศึกษา

๒.๒ แผนงานการศึกษา : งานบริหารทั่วไปเกี่ยวกับการศึกษา (แนวทางการที่ ๒ ส่งเสริมการศึกษาตามพระราชบัญญัติการศึกษาแห่งชาติ พ.ศ. ๒๕๔๒)

ที่	โครงการ	วัตถุประสงค์	เป้าหมาย (ผลผลิตของ โครงการ)	งบประมาณ					ตัวชี้วัด (KPI)	ผลที่คาดว่าจะได้รับ	หน่วยงาน รับผิดชอบหลัก
				๒๕๖๖ (บาท)	๒๕๖๗ (บาท)	๒๕๖๘ (บาท)	๒๕๖๙ (บาท)	๒๕๗๐ (บาท)			
๒	โครงการฝึกอบรมอาชีพสำหรับเด็กและเยาวชนตำบลคูเมือง	๑) เพื่อฝึกอบรมอาชีพให้กับเด็กและเยาวชนตำบลคูเมือง ๒) ส่งเสริมให้เด็กได้เรียนรู้วิชาชีพ เพื่อนำไปใช้ในชีวิตประจำวันหรืออนาคตได้	เด็กและเยาวชนในตำบลคูเมือง	๒๐,๐๐๐	๒๐,๐๐๐	๒๐,๐๐๐	๒๐,๐๐๐	๒๐,๐๐๐	เด็กและเยาวชนร้อยละ ๖๐ มีทักษะและวิชาชีพ	เด็กและเยาวชนมีทักษะและวิชาชีพที่สามารถนำไปใช้ประโยชน์ได้	งานการศึกษา
๓	โครงการสนับสนุนค่าใช้จ่ายการบริหารสถานศึกษา (ค่าอาหารกลางวัน)	เพื่อส่งเสริมสนับสนุนให้เด็กนักเรียนมีอาหารกลางวันครบ ๕ หมู่	เด็กนักเรียนศูนย์พัฒนาเด็กเล็กของเทศบาลตำบลคูเมือง จำนวน ๔ แห่ง	๗๕๐,๐๐๐	๗๕๐,๐๐๐	๘๐๐,๐๐๐	๘๕๐,๐๐๐	๘๕๐,๐๐๐	ร้อยละของนักเรียนที่ได้รับประทานอาหารกลางวันที่มีคุณภาพอย่างพอเพียง	นักเรียนได้รับอาหารกลางวันและได้รับสารอาหารครบ ๕ หมู่	งานการศึกษา
๔	จัดซื้อเครื่องเล่นกลางแจ้งสำหรับเด็กปฐมวัย	เพื่อจัดซื้อเครื่องเล่นกลางแจ้งสำหรับเด็กปฐมวัย	เด็กเล็กใน ศพด. ทต.คูเมือง ๔ แห่ง	๑๐๐,๐๐๐	๑๐๐,๐๐๐	๑๐๐,๐๐๐	๑๐๐,๐๐๐	๑๐๐,๐๐๐	จำนวนครั้งที่จัดซื้อจัดจ้าง	๑.เด็กมีพัฒนาการที่ดีขึ้น ๒.เด็กได้เครื่องเล่นใหม่ที่ปลอดภัย	งานการศึกษา

รายละเอียดโครงการพัฒนา

แผนพัฒนาท้องถิ่น (พ.ศ. ๒๕๖๖ – ๒๕๗๐)

เทศบาลตำบลคูเมือง อำเภอเมืองสรวง จังหวัดร้อยเอ็ด

แบบ ผ. ๐๒

ก. ยุทธศาสตร์จังหวัดที่ ๓ พัฒนาคมนทุกช่วงวัยและระบบนิเวศสนับสนุน (Ecosystem) เพื่อลดปัญหาความยากจนความเหลื่อมล้ำ มีคุณภาพชีวิตที่ดี

ข. ยุทธศาสตร์การพัฒนาของ อปท. ในเขตจังหวัดที่ ๒ สร้างความเข้มแข็งของครอบครัวและสังคม

ยุทธศาสตร์การพัฒนาของ ทต.คูเมืองที่ ๖ ด้านการพัฒนาทางการศึกษา

๒.๒ แผนงานการศึกษา : งานระดับก่อนวัยเรียนและประถมศึกษา (แนวทางที่ ๒ ส่งเสริมการศึกษาตามพระราชบัญญัติการศึกษาแห่งชาติ พ.ศ. ๒๕๔๒)

ที่	โครงการ	วัตถุประสงค์	เป้าหมาย (ผลผลิตของ โครงการ)	งบประมาณ					ตัวชี้วัด (KPI)	ผลที่คาดว่าจะ ได้รับ	หน่วยงาน รับผิดชอบหลัก
				๒๕๖๖ (บาท)	๒๕๖๗ (บาท)	๒๕๖๘ (บาท)	๒๕๖๙ (บาท)	๒๕๗๐ (บาท)			
๕	โครงการสนับสนุน ค่าใช้จ่ายการบริหาร สถานศึกษา (ค่าอาหาร เสริมนม)	เพื่อจัดซื้ออาหารเสริม (นม)	เด็กนักเรียน โรงเรียนและ ศูนย์พัฒนาเด็ก เล็กของเทศบาล ตำบลคูเมือง จำนวน ๔ แห่ง	๘๐๐,๐๐๐	๘๕,๐๐๐	๙๕๐,๐๐๐	๙๕๐,๐๐๐	๙๕๐,๐๐๐	ร้อยละของ นักเรียนที่ได้รับ ประทาน อาหารเสริมนม อย่างพอเพียง	เด็กนักเรียนได้รับ อาหารเสริม(นม) ครบทุกคน	งาน การศึกษาฯ
๖	โครงการสนับสนุน ค่าใช้จ่ายการบริหาร สถานศึกษา(ค่าจัดการ เรียนการสอน)	เพื่อจ่ายเป็นค่าใช้จ่าย ค่าการจัดการเรียน การสอน	เด็กนักเรียน ศูนย์พัฒนาเด็ก เล็กเทศบาล ตำบลคูเมือง จำนวน ๔ แห่ง	๒๐๐,๐๐๐	๒๐๔,๐๐๐	๒๐๔,๐๐๐	๒๐๔,๐๐๐	๒๐๔,๐๐๐	จำนวนสื่อที่ จัดการเรียน การสอน	นักเรียนมีทักษะ และความรู้เพิ่มขึ้น	งาน การศึกษา
๗	โครงการพัฒนาครูผู้ดูแล เด็ก	เพื่อส่งครูผู้ดูแลเด็ก เข้ารับการฝึกอบรม พัฒนาความรู้ทาง วิชาการฯ	ครูผู้ดูแลเด็ก ตำบลคูเมือง	๘,๐๐๐	๑๐,๐๐๐	๒๐,๐๐๐	๒๐,๐๐๐	๒๐,๐๐๐	จำนวนครั้งใน การพัฒนา บุคลากร	ครูผู้ดูแลเด็กมี ความรู้ทางวิชาการ และทักษะวิชาชีพ เพิ่มขึ้น	งาน การศึกษาฯ

รายละเอียดโครงการพัฒนา  
แผนพัฒนาท้องถิ่น (พ.ศ. ๒๕๖๖ – ๒๕๗๐)  
เทศบาลตำบลคูเมือง อำเภอเมืองสรวง จังหวัดร้อยเอ็ด

แบบ ผ. ๐๒

ก. ยุทธศาสตร์จังหวัดที่ ๓ พัฒนาคนทุกช่วงวัยและระบบนิเวศสนับสนุน (Ecosystem) เพื่อลดปัญหาความยากจนความเหลื่อมล้ำ มีคุณภาพชีวิตที่ดี

ข. ยุทธศาสตร์การพัฒนาของ อปท. ในเขตจังหวัดที่ ๒ สร้างความเข้มแข็งของครอบครัวและสังคม

ยุทธศาสตร์การพัฒนาของ ทต.คูเมืองที่ ๖ ด้านการพัฒนาทางการศึกษา

๒.๒ แผนงานการศึกษา : งานระดับก่อนวัยเรียนและประถมศึกษา (แนวทางที่ ๒ ส่งเสริมการศึกษาตามพระราชบัญญัติการศึกษาแห่งชาติ พ.ศ. ๒๕๔๒)

ที่	โครงการ	วัตถุประสงค์	เป้าหมาย (ผลผลิตของ โครงการ)	งบประมาณ					ตัวชี้วัด (KPI)	ผลที่คาดว่าจะได้รับ	หน่วยงาน รับผิดชอบหลัก
				๒๕๖๖ (บาท)	๒๕๖๗ (บาท)	๒๕๖๘ (บาท)	๒๕๖๙ (บาท)	๒๕๗๐ (บาท)			
๘	โครงการสนับสนุนค่าใช้จ่ายสถานศึกษา (ค่าหนังสือเรียน) (เสนอโดยหมู่ที่ ๑ - ๑๐)	๑) เพื่อสนับสนุนค่าใช้จ่ายสถานศึกษา (ค่าหนังสือเรียน) ๒) เพื่อลดภาระค่าใช้จ่ายให้กับผู้ปกครอง	เด็กนักเรียน ศูนย์พัฒนาเด็ก เล็กของเทศบาล ตำบลคูเมือง จำนวน ๔ แห่ง	๑๗,๐๐๐	๑๗,๐๐๐	๑๗,๐๐๐	๑๗,๐๐๐	๑๗,๐๐๐	เด็กร้อยละ ๑๐๐ ในศูนย์ พัฒนาเด็กเล็ก ได้รับการ สนับสนุนด้าน การศึกษา	เด็กมีหนังสือเรียน และได้ทำกิจกรรม ที่ส่งเสริม พัฒนาการที่ดีขึ้น	งาน การศึกษา
๙	โครงการจัดกิจกรรมวันเด็กแห่งชาติ(เสนอโดยประชาคม ม.๑ ๑๐)	เพื่อส่งเสริมสนับสนุนจัดกิจกรรมวันเด็กแห่งชาติและเด็กได้แสดงออกในทางที่ถูกต้อง	นักเรียนในเขตพื้นที่เทศบาล ตำบลคูเมือง	๔๐,๐๐๐	๔๐,๐๐๐	๔๐,๐๐๐	๔๐,๐๐๐	๔๐,๐๐๐	จำนวนเด็กที่เข้าร่วม โครงการวัน เด็กแห่งชาติ	นักเรียนได้ร่วมจัด กิจ กรรมวันเด็ก และได้แสดงออก ในทางที่ถูกต้อง	งาน การศึกษา



รายละเอียดโครงการพัฒนา

แผนพัฒนาท้องถิ่น (พ.ศ. ๒๕๖๖ – ๒๕๗๐)

เทศบาลตำบลคูเมือง อำเภอเมืองสรวง จังหวัดร้อยเอ็ด

แบบ ผ. ๐๒

ก. ยุทธศาสตร์จังหวัดที่ ๓ พัฒนาคมนทุกช่วงวัยและระบบนิเวศสนับสนุน (Ecosystem) เพื่อลดปัญหาความยากจนความเหลื่อมล้ำ มีคุณภาพชีวิตที่ดี

ข. ยุทธศาสตร์การพัฒนาของ อปท. ในเขตจังหวัดที่ ๒ สร้างความเข้มแข็งของครอบครัวและสังคม

ยุทธศาสตร์การพัฒนาของ ทต.คูเมืองที่ ๖ ด้านการพัฒนาด้านการศึกษา

๒.๒ แผนงานการศึกษา : งานระดับก่อนวัยเรียนและประถมศึกษา (แนวทางที่ ๒ ส่งเสริมการศึกษาตามพระราชบัญญัติการศึกษาแห่งชาติ พ.ศ. ๒๕๔๒)

ที่	โครงการ	วัตถุประสงค์	เป้าหมาย (ผลผลิตของ โครงการ)	งบประมาณ					ตัวชี้วัด (KPI)	ผลที่คาดว่าจะ ได้รับ	หน่วยงาน รับผิดชอบหลัก
				๒๕๖๖ (บาท)	๒๕๖๗ (บาท)	๒๕๖๘ (บาท)	๒๕๖๙ (บาท)	๒๕๗๐ (บาท)			
๑๐	โครงการปรับปรุงภูมิทัศน์ ของศูนย์พัฒนาเด็กเล็ก ตำบลคูเมือง	๑) เพื่อปรับปรุงภูมิทัศน์ ศูนย์พัฒนาเด็กเล็กของ เทศบาลตำบลคูเมือง ๒) เพื่อให้ศูนย์พัฒนา เด็กเล็กน่าอยู่ มี สภาพแวดล้อมที่ดี	ศพต.ทต.คู เมืองจำนวน ๔ แห่ง	๔๐,๐๐๐		๔๐,๐๐๐		๔๐,๐๐๐	ร้อยละ ๙๐ เด็กได้รับ บรรยากาศที่ดี ในการเรียน	ศพต. มี สิ่งแวดล้อมที่ดีและ เสริมสร้าง บรรยากาศในการ เรียนการสอน	งาน การศึกษา
๑๑	โครงการเสริมสร้างเพิ่ม ศักยภาพสมรรถนะ การศึกษา	เพื่อเสริมสร้างเพิ่ม ศักยภาพศูนย์พัฒนาเด็ก เล็กให้ได้มาตรฐานการ พัฒนาศูนย์พัฒนาเด็ก เล็ก	๑ ครั้ง/ปี ครู ศูนย์พัฒนา เด็กเล็กฯ	๔๐,๐๐๐	๔๐,๐๐๐	๔๐,๐๐๐	๔๐,๐๐๐	๔๐,๐๐๐	ศูนย์พัฒนาเด็ก เล็กได้ มาตรฐานร้อย ละ ๗๐	ศูนย์พัฒนาเด็กเล็ก ได้รับการพัฒนาให้ ได้มาตรฐานของ ศพต.	งาน การศึกษา
๑๒	อุดหนุนโครงการอาหาร กลางวันโรงเรียน(สพฐ.) ในเขตพื้นที่ตำบลคูเมือง	เพื่อส่งเสริมสนับสนุนให้ เด็กนักเรียนมีอาหาร กลางวันครบ ๕ หมู่	อาหาร กลางวัน โรงเรียน (สพฐ.)ในเขต พื้นที่คูเมือง	๓๖๐,๐๐๐	๓๖๐,๐๐๐	๓๖๐,๐๐๐	๓๖๐,๐๐๐	๓๖๐,๐๐๐	เด็กนักเรียน ได้รับอาหาร ครบ ๕ หมู่ ร้อยละ ๑๐๐	เด็กนักเรียนมีร่าง การที่แข็งแรง เจริญเติบโต	งาน การศึกษา

รายละเอียดโครงการพัฒนา

แผนพัฒนาท้องถิ่น (พ.ศ. ๒๕๖๖ – ๒๕๗๐)

เทศบาลตำบลคูเมือง อำเภอเมืองสรวง จังหวัดร้อยเอ็ด

แบบ ผ. ๐๒

ก. ยุทธศาสตร์จังหวัดที่ ๓ พัฒนาคมนทุกช่วงวัยและระบบนิเวศสนับสนุน (Ecosystem) เพื่อลดปัญหาความยากจนความเหลื่อมล้ำ มีคุณภาพชีวิตที่ดี

ข. ยุทธศาสตร์การพัฒนาของ อปท. ในเขตจังหวัดที่ ๒ สร้างความเข้มแข็งของครอบครัวและสังคม

ยุทธศาสตร์การพัฒนาของ ทต.คูเมืองที่ ๖ ด้านการพัฒนาด้านการศึกษา

๒.๒ แผนงานการศึกษา : งานระดับก่อนวัยเรียนและประถมศึกษา (แนวทางที่ ๒ ส่งเสริมการศึกษาตามพระราชบัญญัติการศึกษาแห่งชาติ พ.ศ. ๒๕๔๒)

ที่	โครงการ	วัตถุประสงค์	เป้าหมาย (ผลผลิตของ โครงการ)	งบประมาณ					ตัวชี้วัด (KPI)	ผลที่คาดว่าจะ ได้รับ	หน่วยงาน รับผิดชอบหลัก
				๒๕๖๖ (บาท)	๒๕๖๗ (บาท)	๒๕๖๘ (บาท)	๒๕๖๙ (บาท)	๒๕๗๐ (บาท)			
๑๓	โครงการสนับสนุนค่าใช้จ่ายสถานศึกษา ( ค่าอุปกรณ์การเรียน (เสนอโดยหมู่ที่ ๑ – ๑๐)	๑) เพื่อสนับสนุนค่าใช้จ่ายสถานศึกษา (ค่าอุปกรณ์การเรียน) ๒) เพื่อลดภาระค่าใช้จ่ายให้กับผู้ปกครอง	เด็กนักเรียนศูนย์พัฒนาเด็กเล็กของเทศบาลตำบลคูเมือง จำนวน ๔ แห่ง	๑๗,๐๐๐	๑๗,๐๐๐	๑๘,๐๐๐	๑๙,๐๐๐	๒๐,๐๐๐	เด็กร้อยละ ๑๐๐ ในศูนย์พัฒนาเด็กเล็กได้รับสนับสนุนด้านการศึกษา	เด็กมี อุปกรณ์การเรียน และได้ทำกิจกรรมที่ส่งเสริมพัฒนาการที่ดีขึ้น	งานการศึกษา
๑๔	โครงการสนับสนุนค่าใช้จ่ายสถานศึกษา ( ค่าเครื่องแบบเรียน (เสนอโดยหมู่ที่ ๑ – ๑๐)	๑) เพื่อสนับสนุนค่าใช้จ่ายสถานศึกษา (ค่าเครื่องแบบเรียน) ๒) เพื่อลดภาระค่าใช้จ่ายให้กับผู้ปกครอง	เด็กนักเรียนศูนย์พัฒนาเด็กเล็กของเทศบาลตำบลคูเมือง จำนวน ๔ แห่ง	๒๑,๐๐๐	๒๓,๐๐๐	๒๕,๐๐๐	๒๗,๐๐๐	๓๐,๐๐๐	เด็กร้อยละ ๑๐๐ ในศูนย์พัฒนาเด็กเล็กได้รับสนับสนุนด้านการศึกษา	เด็กมี เครื่องแบบเรียน และได้ทำกิจกรรมที่ส่งเสริมพัฒนาการที่ดีขึ้น	งานการศึกษา
๑๕	โครงการเผยแพร่ผลงานการจัดการศึกษาศูนย์พัฒนาเด็กเล็ก	เพื่อเป็นการเผยแพร่ผลงานการจัดการศึกษาของศูนย์พัฒนาเด็กเล็ก	เด็กนักเรียนศูนย์พัฒนาเด็กเล็ก ๔ แห่ง	๒๐,๐๐๐	๒๐,๐๐๐	๒๐,๐๐๐	๒๐,๐๐๐	๒๐,๐๐๐	เด็กนักเรียนได้รับอาหารครบ ๕ หมู่ ร้อยละ ๑๐๐	เด็กนักเรียนมีร่างกายที่แข็งแรงเจริญเติบโต	งานการศึกษา

รายละเอียดโครงการพัฒนา  
แผนพัฒนาท้องถิ่น (พ.ศ. ๒๕๖๖ – ๒๕๗๐)  
เทศบาลตำบลคูเมือง อำเภอเมืองสรวง จังหวัดร้อยเอ็ด

แบบ ผ. ๐๒

ก. ยุทธศาสตร์จังหวัดที่ ๓ พัฒนาคมนทุกช่วงวัยและระบบนิเวศสนับสนุน (Ecosystem) เพื่อลดปัญหาความยากจนความเหลื่อมล้ำ มีคุณภาพชีวิตที่ดี

ข. ยุทธศาสตร์การพัฒนาของ อปท. ในเขตจังหวัดที่ ๒ สร้างความเข้มแข็งของครอบครัวและสังคม

ยุทธศาสตร์การพัฒนาของ ทต.คูเมืองที่ ๖ ด้านการพัฒนาด้านการศึกษา

๒.๒ แผนงานการศึกษา : งานระดับก่อนวัยเรียนและประถมศึกษา (แนวทางที่ ๒ ส่งเสริมการศึกษาตามพระราชบัญญัติการศึกษาแห่งชาติ พ.ศ. ๒๕๔๒)

ที่	โครงการ	วัตถุประสงค์	เป้าหมาย (ผลผลิตของ โครงการ)	งบประมาณ					ตัวชี้วัด (KPI)	ผลที่คาดว่าจะ ได้รับ	หน่วยงาน รับผิดชอบหลัก
				๒๕๖๖ (บาท)	๒๕๖๗ (บาท)	๒๕๖๘ (บาท)	๒๕๖๙ (บาท)	๒๕๗๐ (บาท)			
๑๖	โครงการก่อสร้างอาคาร ศูนย์พัฒนาเด็กเล็กวัดใต้ สูงยาง	เพื่อก่อสร้างอาคาร ศูนย์พัฒนาเด็กเล็ก วัดใต้สูงยาง	อาคารศูนย์ พัฒนาเด็กเล็ก ๑ แห่ง	๘๕๐,๐๐๐					เด็กนักเรียน ครู ร้อยละ ๙๐ มี ความรู้	มีอาคาร สำหรับเด็กใน การเรียนการสอน	กองช่าง
๑๗	โครงการก่อสร้างอาคาร ศูนย์พัฒนาเด็กเล็กบ้าน ป่าดวน	เพื่อก่อสร้างอาคาร ศูนย์พัฒนาเด็กเล็ก บ้านป่าดวน	อาคารศูนย์ พัฒนาเด็กเล็ก ๑ แห่ง			๘๕๐,๐๐๐			เด็กนักเรียน ครู ร้อยละ ๙๐ มี ความรู้	มีอาคาร สำหรับเด็กใน การเรียนการสอน	กองช่าง
๑๘	โครงการสนับสนุนค่าใช้จ่าย สถานศึกษา ( ค่า กิจกรรมพัฒนาผู้เรียน (เสนอโดยหมู่ที่ ๑ - ๑๐)	๑) เพื่อสนับสนุน ค่าใช้จ่าย สถานศึกษา (ค่ากิจกรรมพัฒนา ผู้เรียน)	เด็กนักเรียน ศูนย์พัฒนาเด็ก เล็กของเทศบาล ตำบลคูเมือง จำนวน ๔ แห่ง	๓๑,๐๐๐	๓๒,๐๐๐	๓๓,๐๐๐	๓๔,๐๐๐	๓๕,๐๐๐	เด็กร้อยละ ๑๐๐ ใน ศูนย์พัฒนา เด็กเล็ก ได้รับ สนับสนุน	เด็กได้ทำ กิจกรรมที่ ส่งเสริม พัฒนาการที่ดี ขึ้น	งาน การศึกษา
<b>รวม จำนวน ๑๘ โครงการ</b>				<b>๓,๓๖๔,๐๐๐</b>	<b>๑,๗๖๘,๐๐๐</b>	<b>๓,๕๓๗,๐๐๐</b>	<b>๒,๗๕๑,๐๐๐</b>	<b>๒,๗๙๖,๐๐๐</b>			

รายละเอียดโครงการพัฒนา  
แผนพัฒนาท้องถิ่น (พ.ศ. ๒๕๖๖ – ๒๕๗๐)  
เทศบาลตำบลคูเมือง อำเภอเมืองสรวง จังหวัดร้อยเอ็ด

แบบ ผ. ๐๒

รายละเอียดโครงการพัฒนา  
แผนพัฒนาท้องถิ่น (พ.ศ. ๒๕๖๖ – ๒๕๗๐)  
เทศบาลตำบลคูเมือง อำเภอเมืองสรวง จังหวัดร้อยเอ็ด

แบบ ผ. ๐๒

ก. ยุทธศาสตร์จังหวัดที่ ๓ พัฒนาคมนทุกช่วงวัยและระบบนิเวศสนับสนุน (Ecosystem) เพื่อลดปัญหาความยากจนความเหลื่อมล้ำมีคุณภาพชีวิตที่ดี

ข. ยุทธศาสตร์การพัฒนาของ อปท. ในเขตจังหวัดที่ ๒ ด้านสร้างความเข้มแข็งของครอบครัว ชุมชน และสังคม

ยุทธศาสตร์การพัฒนาของ ทต.คูเมืองที่ ๓ การพัฒนาด้านสังคมและการรักษาความสงบเรียบร้อยชุมชน

๒.๒ แผนงานงบกลาง : งานงบกลาง (แนวทางที่ ๓ ส่งเสริมกิจกรรมเกี่ยวกับเด็กเยาวชน สตรี ผู้สูงอายุให้มีความเป็นอยู่ที่ดีขึ้น)

ที่	โครงการ	วัตถุประสงค์	เป้าหมาย (ผลผลิตของ โครงการ)	งบประมาณ					ตัวชี้วัด (KPI)	ผลที่คาดว่าจะได้รับ	หน่วยงาน รับผิดชอบหลัก
				๒๕๖๖ (บาท)	๒๕๖๗ (บาท)	๒๕๖๘ (บาท)	๒๕๖๙ (บาท)	๒๕๗๐ (บาท)			
๑	เบี้ยยังชีพให้กับผู้ติดเชื้อ - ผู้ป่วยเอดส์	เพื่อช่วยเหลือผู้ป่วยให้สามารถมีชีวิตอยู่ได้ด้วยตนเอง	ผู้ป่วยและผู้ติดเชื้อเอดส์ในเขตพื้นที่ตำบลคูเมือง	๒๕๐,๐๐๐	๒๕๐,๐๐๐	๒๕๐,๐๐๐	๒๕๐,๐๐๐	๒๕๐,๐๐๐	ผู้มีสิทธิได้รับเงินช่วยเหลือร้อยละ ๑๐๐	ผู้ป่วยได้รับการดูแลและทำการรักษา/อยู่ในสังคมได้อย่างมีความสุข	งานสวัสดิการสังคม
๒	เบี้ยยังชีพผู้สูงอายุ	เพื่อพัฒนาคุณภาพชีวิตของผู้สูงอายุให้มีการดำรงชีวิตอยู่ในสังคมอย่างมีความสุข	ผู้สูงอายุในพื้นที่ตำบลคูเมือง	๖,๐๖๐,๐๐๐	๖,๐๗๐,๐๐๐	๗,๑๐๐,๐๐๐	๗,๑๕๐,๐๐๐	๗,๖๐๐,๐๐๐	ผู้มีสิทธิได้รับเงินช่วยเหลือร้อยละ ๑๐๐	ผู้สูงอายุมีคุณภาพชีวิตที่ดีขึ้นหลังจากได้รับเบี้ยยังชีพ	งานสวัสดิการสังคม
๓	เบี้ยยังชีพผู้พิการ	เพื่อพัฒนาคุณภาพชีวิตของผู้พิการให้มีการดำรงชีวิตอยู่ในสังคมอย่างมีความสุข	ผู้พิการในพื้นที่ตำบลคูเมือง	๑,๘๑๐,๐๐๐	๒,๕๐๐,๐๐๐	๒,๗๐๐,๐๐๐	๒,๙๐๐,๐๐๐	๓,๐๐๐,๐๐๐	ผู้มีสิทธิได้รับเงินช่วยเหลือร้อยละ ๑๐๐	ผู้พิการมีคุณภาพชีวิตที่ดีขึ้นหลังจากได้รับเบี้ยยังชีพ	งานสวัสดิการสังคม
๔	อุดหนุนกองทุนสวัสดิการชุมชนตำบลคูเมือง	เพื่อสมทบกองทุนสวัสดิการชุมชนตำบลคูเมือง	กองทุนสวัสดิการชุมชนตำบลคูเมือง	๕๐,๐๐๐	๕๐,๐๐๐	๕๐,๐๐๐	๕๐,๐๐๐	๕๐,๐๐๐	ประชาชนมีรายได้เพิ่มขึ้นไม่น้อยกว่าร้อยละ ๒	กองทุนสวัสดิการชุมชนตำบลคูเมืองเป็นกองทุนที่เข้มแข็งมากขึ้น	งานสวัสดิการสังคม

## รายละเอียดโครงการพัฒนา

แผนพัฒนาท้องถิ่น (พ.ศ. ๒๕๖๖ – ๒๕๗๐)

เทศบาลตำบลคูเมือง อำเภอเมืองสรวง จังหวัดร้อยเอ็ด

ก. ยุทธศาสตร์จังหวัดที่ ๓ พัฒนาคมนทุกช่วงวัยและระบบนิเวศสนับสนุน (Ecosystem) เพื่อลดปัญหาความยากจนความเหลื่อมล้ำมีคุณภาพชีวิตที่ดี

ข. ยุทธศาสตร์การพัฒนาของ อปท. ในเขตจังหวัดที่ ๒ ด้านสร้างความเข้มแข็งของครอบครัว ชุมชน และสังคม

ยุทธศาสตร์การพัฒนาของ ทต.คูเมืองที่ ๓ การพัฒนาด้านสังคมและการรักษาความสงบเรียบร้อยชุมชน

๒.๒ แผนงานงบกลาง : งานงบกลาง (แนวทางที่ ๖ ปรับปรุงพัฒนาบุคลากร เครื่องมือเครื่องใช้และสถานที่ปฏิบัติงาน)

ที่	โครงการ	วัตถุประสงค์	เป้าหมาย (ผลผลิตของ โครงการ)	งบประมาณ					ตัวชี้วัด (KPI)	ผลที่คาดว่าจะได้รับ	หน่วยงาน รับผิดชอบหลัก
				๒๕๖๖ (บาท)	๒๕๖๗ (บาท)	๒๕๖๘ (บาท)	๒๕๖๙ (บาท)	๒๕๗๐ (บาท)			
๕	สมทบกองทุนหลักประกันสุขภาพในระดับท้องถิ่นหรือพื้นที่ ทต.คูเมือง	เพื่อสมทบกองทุนหลักประกันสุขภาพในระดับท้องถิ่นหรือพื้นที่ตำบลคูเมือง เพื่อดำเนินงานต่างๆ และสนับสนุนการดำเนินโครงการ ดังนี้ ๑. สนับสนุนหน่วยบริการหรือสถานบริการหรือหน่วยงานสาธารณสุขในพื้นที่ ๒. สนับสนุนกลุ่มหรือองค์กรประชาชน หรือหน่วยอื่น	กองทุนหลักประกันสุขภาพในระดับท้องถิ่น	๑๕๐,๐๐๐	๑๕๐,๐๐๐	๑๕๐,๐๐๐	๑๕๐,๐๐๐	๑๕๐,๐๐๐	ร้อยละของกองทุนหลักประกันสุขภาพที่ได้รับเงินสมทบ	ประชาชนมีสุขภาพดีทั่วหน้า	สำนักปลัดเทศบาล
๖	เงินสมทบกองทุนประกันสังคม	เพื่อจ่ายเป็นเงินสมทบกองทุนประกันสังคมให้กับพนักงานจ้าง	พนักงานจ้างเทศบาลตำบลคูเมือง	๘๐,๐๐๐	๘๕,๐๐๐	๙๐,๐๐๐	๙๕,๐๐๐	๑๐๐,๐๐๐	ส่งสมทบกองทุนประกันสังคมได้ครบ ๑๐๐%	พนักงานจ้างมีประกันสังคม	สำนักปลัดเทศบาล

รายละเอียดโครงการพัฒนา  
แผนพัฒนาท้องถิ่น (พ.ศ. ๒๕๖๖ – ๒๕๗๐)  
เทศบาลตำบลคูเมือง อำเภอเมืองสรวง จังหวัดร้อยเอ็ด

- ก. ยุทธศาสตร์จังหวัดที่ ๓ พัฒนาคนทุกช่วงวัยและระบบนิเวศสนับสนุน (Ecosystem) เพื่อลดปัญหาความยากจนความเหลื่อมล้ำมีคุณภาพชีวิตที่ดี
- ข. ยุทธศาสตร์การพัฒนาของ อปท. ในเขตจังหวัดที่ ๒ ด้านสร้างความเข้มแข็งของครอบครัว ชุมชน และสังคม  
ยุทธศาสตร์การพัฒนาของ ทต.คูเมืองที่ ๓ การพัฒนาด้านสังคมและรักษาความสงบเรียบร้อยชุมชน  
๒.๒ แผนงานงบกลาง : งานงบกลาง (แนวทางที่ ๖ ปรับปรุงพัฒนาบุคลากร เครื่องมือเครื่องใช้ และสถานที่ปฏิบัติงาน)

ที่	โครงการ	วัตถุประสงค์	เป้าหมาย (ผลผลิต ของ โครงการ)	งบประมาณ					ตัวชี้วัด (KPI)	ผลที่คาดว่าจะได้รับ	หน่วยงาน รับผิดชอบหลัก
				๒๕๖๖ (บาท)	๒๕๖๗ (บาท)	๒๕๖๘ (บาท)	๒๕๖๙ (บาท)	๒๕๗๐ (บาท)			
๗	เงินสมทบกองทุน บำเหน็จบำนาญ ข้าราชการส่วนท้องถิ่น (กบท)	เพื่อจ่ายเป็นเงิน สมทบ กบท.ตาม พ.ร.บ.บำเหน็จ บำนาญข้าราชการ ส่วนท้องถิ่น ๒๕๖๐	บำเหน็จ บำนาญ ข้าราชการ ตลอดปี	๔๓๐,๐๐๐	๔๔๐,๐๐๐	๔๕๐,๐๐๐	๔๖๐,๐๐๐	๔๗๐,๐๐๐	จ่ายเงินสมทบ กบท.ได้ร้อยละ ๑๐๐ ตาม กฎหมาย กำหนด	พนักงานท้องถิ่นมี ขวัญกำลังใจใน การปฏิบัติงาน	สำนัก ปลัด เทศบาล
๘	รายจ่ายตามข้อผูกพัน	เพื่อจ่ายเป็น ๑.เงินสมทบกิจการ เทศบาล ๒.ค่าบำรุงสมาคม สันนิบาตเทศบาล แห่งประเทศไทย	ตลอดปี	๒๒๐,๐๐๐	๒๒๐,๐๐๐	๔๕๐,๐๐๐	๔๖๐,๐๐๐	๔๗๐,๐๐๐	ผู้จ่ายเงินตาม รายจ่ายข้อ ผูกพันได้ร้อยละ ๑๐๐ ตาม กฎหมาย กำหนด	มีศักยภาพในการ บริหารจัดการและ การปฏิบัติงาน ประชาชนเกิด ความพึงพอใจ	สำนัก ปลัด เทศบาล
๙	เงินสมทบกองทุนเงิน ทดแทน	เพื่อจ่ายเงินสมทบ กองทุนเงินทดแทน	ตลอดปี	๑๐๐๐๐	๑๐๐๐๐	๑๕๐๐๐	๑๕๐๐๐	๑๕๐๐๐	จ่ายเงินสมทบ กองทุนเงิน ทดแทน	เงินสมทบกองทุน เงินทดแทน พนักงานจ้าง ทต.	สำนักปลัด เทศบาล
รวมจำนวน ๘ โครงการ				๙,๐๕๐,๐๐๐	๙,๗๖๕,๐๐๐	๑๑,๔๙๐,๐๐๐	๑๑,๕๑๕,๐๐๐	๑๒,๐๙๐,๐๐๐			

รายละเอียดโครงการพัฒนา  
แผนพัฒนาท้องถิ่น (พ.ศ. ๒๕๖๖ – ๒๕๗๐)  
เทศบาลตำบลคูเมือง อำเภอเมืองสรวง จังหวัดร้อยเอ็ด

แบบ ผ. ๐๒



รายละเอียดโครงการพัฒนา  
แผนพัฒนาท้องถิ่น (พ.ศ. ๒๕๖๖ – ๒๕๗๐)  
เทศบาลตำบลคูเมือง อำเภอเมืองสรวง จังหวัดร้อยเอ็ด

แบบ ผ. ๐๒

- ก. ยุทธศาสตร์จังหวัดที่ ๓ พัฒนาคนทุกช่วงวัยและระบบนิเวศ สนับสนุน(Ecosystem) เพื่อลดปัญหาความยากจนความเหลื่อมล้ำมีคุณภาพชีวิตที่ดี
- ข. ยุทธศาสตร์การพัฒนาของ อปท. ในเขตจังหวัดที่ ๒ สร้างความเข้มแข็งของครอบครัวชุมชนและสังคม
- ยุทธศาสตร์การพัฒนา ทต.คูเมืองที่ ๓ การพัฒนาด้านสังคมและการรักษาความสงบเรียบร้อยชุมชน

๒.๒ แผนงานสังคมสงเคราะห์ : งานสวัสดิการสังคมและสังคมสงเคราะห์ (แนวทางที่ ๓ ส่งเสริมกิจกรรมเกี่ยวกับเด็ก เยาวชน สตรี ผู้สูงอายุให้มีความเป็นอยู่ที่ดี)

ที่	โครงการ	วัตถุประสงค์	เป้าหมาย (ผลผลิตของ โครงการ)	งบประมาณ					ตัวชี้วัด (KPI)	ผลที่คาดว่าจะ ได้รับ	หน่วยงาน รับผิดชอบหลัก
				๒๕๖๖ (บาท)	๒๕๖๗ (บาท)	๒๕๖๘ (บาท)	๒๕๖๙ (บาท)	๒๕๗๐ (บาท)			
๑	โครงการปรับปรุง ซ่อมแซมที่อยู่อาศัย ผู้ด้อยโอกาส ผู้ยากไร้	เพื่อช่วยเหลือ ประชาชนที่ยากจนให้ ได้มีที่อยู่อาศัยที่มั่นคง ปลอดภัยยิ่งขึ้น	ครอบครัวที่ ยากจนในเขต พื้นที่เทศบาล	๒๐๐,๐๐๐		๒๐๐,๐๐๐			จำนวนหลังคา เรือนที่ได้รับ การซ่อมแซม และสร้างบ้าน	ประชาชนที่ยากจน มีที่อยู่อาศัยที่ มั่นคงปลอดภัย	กอง สวัสดิการ สังคม
๒	โครงการป้องกันและ แก้ไขปัญหาความรุนแรง ต่อเด็กสตรีและบุคคลใน ครอบครัว	๑. ลดความรุนแรง ๒. สร้างความสามัคคี	ครอบครัวในเขต ตำบลคูเมือง	๒๐,๐๐๐					ร้อยละของ ครัวเรือนที่มี ความรุนแรง ลดลง	ครอบครัวมีความ สามัคคีเพิ่มขึ้นและ มีความสุข	กอง สวัสดิการ สังคม
๓	โครงการส่งเสริมพัฒนา ศักยภาพผู้สูงอายุ “ผู้สูง วัยพาใจเป็นสุข)	พัฒนาศักยภาพ ผู้สูงอายุ “ผู้สูงวัยพา ใจเป็นสุข)	ผู้สูงอายุตำบล คูเมือง	๕๐,๐๐๐	๕๐,๐๐๐	๕๐,๐๐๐	๕๐,๐๐๐	๕๐,๐๐๐	จำนวน ผู้สูงอายุที่เข้า ร่วมโครงการ	ผู้สูงอายุมีความ สามัคคีรักชุมชน มี ความสุขกายสุขใจ	งาน สวัสดิการ สังคม
๔	โครงการจัดตั้งสภาเด็ก และเยาวชน (เสนอโดยชุมชนหมู่ที่๑- ๑๐)	เพื่อจัดตั้งสภาเด็กและ เยาวชนและส่งเสริมให้ เด็กได้ใช้เวลาว่างให้ เกิดประโยชน์	๑ ครั้ง/ปี ประชาชนในเขต เทศบาล	๒๐,๐๐๐	๒๐,๐๐๐	๒๕,๐๐๐	๓๐,๐๐๐	๓๐,๐๐๐	เด็กร้อยละ ๕๐ ได้ทำกิจกรรม	เด็กใช้เวลาว่างให้ เกิดประโยชน์	สำนัก ปลัด เทศบาล

รายละเอียดโครงการพัฒนา  
แผนพัฒนาท้องถิ่น (พ.ศ. ๒๕๖๖ – ๒๕๗๐)  
เทศบาลตำบลคูเมือง อำเภอเมืองสรวง จังหวัดร้อยเอ็ด

แบบ ผ. ๐๒

- ก. ยุทธศาสตร์จังหวัดที่ ๓ ยกระดับคุณภาพชีวิต และเสริมสร้างความเข้มแข็งของครอบครัวชุมชนและสังคม  
 ข. ยุทธศาสตร์การพัฒนาของ อปท. ในเขตจังหวัดที่ ๒ การสร้างความเข้มแข็งของครอบครัวชุมชนและสังคม  
 ยุทธศาสตร์การพัฒนาของ ทต.คูเมืองที่ ๓ การพัฒนาด้านสังคมและรักษาความสงบเรียบร้อยชุมชน

๒.๒ แผนงานสังคมสงเคราะห์ : งานสวัสดิการสังคมและสังคมสงเคราะห์ (แนวทางที่ ๓ ส่งเสริมกิจกรรมเกี่ยวกับเด็ก เยาวชน สตรี ผู้สูงอายุให้มีความเป็นอยู่ที่ดีขึ้น)

ที่	โครงการ	วัตถุประสงค์	เป้าหมาย (ผลผลิตของ โครงการ)	งบประมาณ					ตัวชี้วัด (KPI)	ผลที่คาดว่าจะ ได้รับ	หน่วยงาน รับผิดชอบหลัก
				๒๕๖๖ (บาท)	๒๕๖๗ (บาท)	๒๕๖๘ (บาท)	๒๕๖๙ (บาท)	๒๕๗๐ (บาท)			
๕	โครงการอบรมเพื่อ ยกระดับคุณภาพชีวิตคน พิการ ผู้ด้อยโอกาส และ คนไร้ที่พึ่ง	เพื่อให้ความช่วยเหลือ ยกระดับคุณภาพชีวิต คนพิการ ผู้ด้อยโอกาส และคนไร้ที่พึ่ง	ตลอดปี ประชาชนในเขต เทศบาล					๓๐,๐๐๐	๑ รายต่อปี	ช่วยเหลือคนพิการ คนไร้ที่พึ่ง ผู้ด้อยโอกาสในเขต ตำบลคูเมือง	สำนัก ปลัด เทศบาล
รวม จำนวน ๕ โครงการ				๑๑๐,๐๐๐	๗๐,๐๐๐	๒๗๕,๐๐๐	๘๐,๐๐๐	๑๑๐,๐๐๐			

รายละเอียดโครงการพัฒนา  
แผนพัฒนาท้องถิ่น (พ.ศ. ๒๕๖๖ – ๒๕๗๐)  
เทศบาลตำบลคูเมือง อำเภอเมืองสรวง จังหวัดร้อยเอ็ด

แบบ ผ. ๐๒

ก. ยุทธศาสตร์จังหวัดที่ ๓ พัฒนาคนทุกช่วงวัยและระบบนิเวศ สนับสนุน(Ecosystem) เพื่อลดปัญหาความยากจนความเหลื่อมล้ำมีคุณภาพชีวิตที่ดี

ข. ยุทธศาสตร์การพัฒนาของ อปท. ในเขตจังหวัดที่ ๒ สร้างความเข้มแข็งของครอบครัวชุมชนและสังคม

ยุทธศาสตร์การพัฒนา ทด.คูเมืองที่ ๓ การพัฒนาด้านสังคมและการรักษาความสงบเรียบร้อยชุมชน

๓.๑ แผนงานสร้างความเข้มแข็งของชุมชน : งานส่งเสริมและสนับสนุนความเข้มแข็งชุมชน (แนวทางที่ ๑ งานด้านการสร้างความเข้มแข็งชุมชน)

ที่	โครงการ	วัตถุประสงค์	เป้าหมาย (ผลผลิตของ โครงการ)	งบประมาณ					ตัวชี้วัด (KPI)	ผลที่คาดว่าจะได้รับ	หน่วยงานรับผิดชอบหลัก
				๒๕๖๖ (บาท)	๒๕๖๗ (บาท)	๒๕๖๘ (บาท)	๒๕๖๙ (บาท)	๒๕๗๐ (บาท)			
๑	โครงการฝึกทักษะอาชีพให้กับประชาชน	เพื่อส่งเสริมอาชีพให้กับประชาชนให้มีอาชีพเสริมเพิ่มรายได้สร้างความเข้มแข็งให้กับชุมชน	ประชาชนตำบลคูเมือง		๓๐,๐๐๐		๓๐,๐๐๐		จำนวนผู้เข้าร่วมโครงการ	ประชาชนมีอาชีพเสริมรายได้เพิ่มมากขึ้นเกิดความสามัคคีในชุมชน	กองสวัสดิการสังคม
๒	โครงการจัดทำประชาชนท้องถิ่นและประชาคมตำบล	เพื่อเสริมสร้างการมีส่วนร่วมของประชาชนในการเสนอความคิดเห็นในการดำเนินงานตามแนวทางประชาธิปไตยระหว่างเทศบาลกับประชาชนในตำบล	ประชาชนตำบลคูเมือง	๒๐,๐๐๐	๒๐,๐๐๐	๒๐,๐๐๐	๒๐,๐๐๐	๒๐,๐๐๐	จำนวนผู้เข้าร่วมโครงการ	สามารถแก้ไขปัญหาที่เกิดขึ้นในชุมชนได้ตรงตามวัตถุประสงค์	กองสวัสดิการสังคม
๓	โครงการจัดทำแผนชุมชน	เพื่อให้ชุมชนรู้จักการใช้ข้อมูลในการวางแผนพัฒนาหมู่บ้าน/ชุมชนได้อย่างมีประสิทธิภาพ	การจัดทำแผนชุมชนจำนวน ๑๐ หมู่บ้าน	๒,๐๐๐	๒,๐๐๐	๒,๐๐๐	๒,๐๐๐	๒,๐๐๐	จำนวนโครงการต่างๆ ในแผนชุมชน ถูกบรรจุในแผนพัฒนาร้อยละ ๖๐	มีกรอบและแนวทางในการแก้ไขปัญหาของประชาชนได้	กองสวัสดิการสังคม

รายละเอียดโครงการพัฒนา

แผนพัฒนาท้องถิ่น (พ.ศ. ๒๕๖๖ - ๒๕๗๐)

เทศบาลตำบลคูเมือง อำเภอเมืองสรวง จังหวัดร้อยเอ็ด

แบบ ผ. ๐๒

ก. ยุทธศาสตร์จังหวัดที่ ๓ พัฒนาคนทุกช่วงวัยและระบบนิเวศ สนับสนุน(Ecosystem) เพื่อลดปัญหาความยากจนความเหลื่อมล้ำมีคุณภาพชีวิตที่ดี

ข. ยุทธศาสตร์การพัฒนาของ อปท. ในเขตจังหวัดที่ ๒ สร้างความเข้มแข็งของครอบครัวชุมชนและสังคม

ยุทธศาสตร์การพัฒนา ทต.คูเมืองที่ ๓ การพัฒนาด้านสังคมและการรักษาความสงบเรียบร้อยชุมชน

๓.๑ แผนงานสร้างความเข้มแข็งของชุมชน : งานส่งเสริมและสนับสนุนความเข้มแข็งชุมชน (แนวทางที่ ๖ ปรับปรุงพัฒนาบุคลากร เครื่องมือเครื่องใช้และสถานที่ปฏิบัติงาน)

ที่	โครงการ	วัตถุประสงค์	เป้าหมาย (ผลผลิตของ โครงการ)	งบประมาณ					ตัวชี้วัด (KPI)	ผลที่คาดว่าจะได้รับ	หน่วยงานรับผิดชอบหลัก
				๒๕๖๖ (บาท)	๒๕๖๗ (บาท)	๒๕๖๘ (บาท)	๒๕๖๙ (บาท)	๒๕๗๐ (บาท)			
๔	โครงการเสริมสร้าง คุณธรรมจริยธรรมและ พัฒนาคุณภาพชีวิต คณะผู้บริหาร สมาชิก พนักงาน ผู้นำชุมชน และประชาชนทั่วไป	- เพื่อจ่ายเป็นค่าใช้จ่าย ในเสริมสร้างคุณธรรม จริยธรรมและพัฒนา คุณภาพชีวิตคณะ ผู้บริหาร สมาชิก พนักงาน ผู้นำชุมชนและ ประชาชนทั่วไป- เพื่อให้ บุคลากรได้มีความรู้และ สามารถนำมาใช้ในการ ปฏิบัติงาน	จัดอบรมให้ ความรู้พัฒนา ศักยภาพ บุคลากร จำนวน ๑ ครั้ง/ ปี	๒๕๐,๐๐๐	๒๕๐,๐๐๐	๒๕๐,๐๐๐	๒๕๐,๐๐๐	๒๕๐,๐๐๐	สามารถนำมา เป็นแนวทางใน การปฏิบัติงาน และดำเนิน ชีวิตได้มากขึ้น ไม่น้อยกว่าร้อยละ ๕๐	นำความรู้ที่ได้มา พัฒนาการ ปฏิบัติงานได้อย่าง มีประสิทธิภาพ มีประสิทธิภาพ	สำนัก ปลัด เทศบาล
๕	โครงการค่ายธรรมะ พุทธบุตรฯ	เพื่อส่งเสริมให้เด็กรู้จัก พระธรรมวินัย มี คุณธรรม จริยธรรม	เด็กมีวินัย มี คุณธรรม จริยธรรม	๕๐,๐๐๐	๕๐,๐๐๐	๕๐,๐๐๐	๕๐,๐๐๐	๕๐,๐๐๐	จำนวน ผู้เข้าร่วม โครงการ	เด็กมีวินัย มี คุณธรรมจริยธรรม	สำนักปลัด เทศบาล
๖	โครงการการมีส่วนร่วม ในการป้องกัน การทุจริต	เพื่อส่งเสริม รมณรงค์การ ป้องกันการทุจริต	ป้องกันการทุจริต	๕,๐๐๐	๕,๐๐๐	๕,๐๐๐	๕,๐๐๐	๕,๐๐๐	จำนวน ผู้เข้าร่วม โครงการ	ป้องกันการทุจริตใน การทำงาน	สำนักปลัด เทศบาล
รวม จำนวน ๖ โครงการ				๓๒๗,๐๐๐	๓๕๗,๐๐๐	๓๒๗,๐๐๐	๓๕๗,๐๐๐	๓๒๗,๐๐๐			

รายละเอียดโครงการพัฒนา

แผนพัฒนาท้องถิ่น (พ.ศ. ๒๕๖๖ - ๒๕๗๐)

เทศบาลตำบลคูเมือง อำเภอเมืองสรวง จังหวัดร้อยเอ็ด

แบบ ผ. ๐๒

ก. ยุทธศาสตร์จังหวัดที่ ๓ พัฒนาคมนทุกช่วงวัยและระบบนิเวศ สนับสนุน(Ecosystem) เพื่อลดปัญหาความยากจนความเหลื่อมล้ำมีคุณภาพชีวิตที่ดี

ข. ยุทธศาสตร์การพัฒนาของ อปท. ในเขตจังหวัดที่ ๒ สร้างความเข้มแข็งของครอบครัวชุมชนและสังคม

ยุทธศาสตร์การพัฒนา ทต.คูเมืองที่ ๓ การพัฒนาด้านสังคมและการรักษาความสงบเรียบร้อยชุมชน

๓.๑ แผนงานบริหารงานทั่วไป : งานบริหารงานทั่วไป (แนวทางที่ ๖ ปรับปรุงพัฒนาบุคลากร เครื่องมือเครื่องใช้และสถานที่ปฏิบัติงาน)

ที่	โครงการ	วัตถุประสงค์	เป้าหมาย (ผลผลิตของ โครงการ)	งบประมาณ					ตัวชี้วัด (KPI)	ผลที่คาดว่าจะได้รับ	หน่วยงานรับผิดชอบหลัก
				๒๕๖๖ (บาท)	๒๕๖๗ (บาท)	๒๕๖๘ (บาท)	๒๕๖๙ (บาท)	๒๕๗๐ (บาท)			
๑	โครงการอบรมให้ความรู้พัฒนาศักยภาพบุคลากรของเทศบาลเพื่อเพิ่มประสิทธิภาพนากการปฏิบัติงาน	- เพื่อจ่ายเป็นค่าใช้จ่ายในอบรมและศึกษาดูงานเพื่อเพิ่มประสิทธิภาพให้กับบุคลากรของเทศบาล - เพื่อให้บุคลากรได้มีความรู้และสามารถนำมาใช้ในการปฏิบัติงาน	จัดอบรมให้ความรู้พัฒนาศักยภาพบุคลากร จำนวน ๑ ครั้ง/ปี	๒๕๐,๐๐๐	๒๕๐,๐๐๐	๒๕๐,๐๐๐	๒๕๐,๐๐๐	๒๕๐,๐๐๐	สามารถนำมาเป็นแนวทางในการปฏิบัติงานและดำเนินชีวิตได้มากขึ้นไม่น้อยกว่าร้อยละ ๕๐	นำความรู้ที่ได้มาพัฒนาการปฏิบัติงานได้อย่างมีประสิทธิภาพ	สำนักปลัดเทศบาล
๒	โครงการปรับปรุงแผนที่ภาษีและทะเบียนทรัพย์สิน	เพื่อปรับปรุงแผนที่ภาษีและจัดเก็บภาษีให้มีประสิทธิภาพ	ปรับปรุงแผนที่ภาษีและทะเบียนทรัพย์สิน	๕๐,๐๐๐		๕๐,๐๐๐			สามารถจัดเก็บภาษีได้ไม่น้อยกว่าร้อยละ ๕๐	การจัดเก็บภาษีของตำบลมีประสิทธิภาพ	สำนักปลัดเทศบาล
๓	โครงการปรับปรุงภูมิทัศน์สำนักงานเทศบาลตำบลคูเมือง	เพื่อปรับปรุงภูมิทัศน์สำนักงานเทศบาลตำบลคูเมือง	ปรับปรุงภูมิทัศน์สำนักงานเทศบาลตำบลคูเมือง	๕๐,๐๐๐			๕๐,๐๐๐		จำนวนผู้เข้าร่วมโครงการ	ปรับปรุงภูมิทัศน์สำนักงานเทศบาลตำบลคูเมืองให้ร่มรื่นน่าอยู่	สำนักปลัดเทศบาล
รวม จำนวน ๓ โครงการ				๓๕๐,๐๐๐	๒๕๐,๐๐๐	๓๐๐,๐๐๐	๓๐๐,๐๐๐	๒๕๐,๐๐๐			

รายละเอียดโครงการพัฒนา  
แผนพัฒนาท้องถิ่น (พ.ศ. ๒๕๖๖ – ๒๕๗๐)  
เทศบาลตำบลคูเมือง อำเภอเมืองสรวง จังหวัดร้อยเอ็ด

แบบ ผ. ๐๒

## รายละเอียดโครงการพัฒนา

แผนพัฒนาท้องถิ่น (พ.ศ. ๒๕๖๖ – ๒๕๗๐)

เทศบาลตำบลคูเมือง อำเภอเมืองสรวง จังหวัดร้อยเอ็ด

ก. ยุทธศาสตร์จังหวัดที่ ๓ พัฒนาคนทุกช่วงวัยและระบบนิเวศ สนับสนุน(Ecosystem) เพื่อลดปัญหาความยากจนความเหลื่อมล้ำมีคุณภาพชีวิตที่ดี

ข. ยุทธศาสตร์การพัฒนาของ อปท. ในเขตจังหวัดที่ ๒ สร้างความเข้มแข็งของครอบครัวชุมชนและสังคม

ยุทธศาสตร์การพัฒนา ทต.คูเมืองที่ ๓ การพัฒนาด้านสังคมและการรักษาความสงบเรียบร้อยชุมชน

๔.๑ แผนงานสาธารณสุข : งานบริหารทั่วไปเกี่ยวกับสาธารณสุข (แนวทางที่ ๔ การระงับ การป้องกันแก้ไขปัญหาสาธารณสุขและการป้องกันโรคติดต่อ)

ที่	โครงการ	วัตถุประสงค์	เป้าหมาย (ผลผลิตของ โครงการ)	งบประมาณ					ตัวชี้วัด (KPI)	ผลที่คาดว่าจะ ได้รับ	หน่วยงาน รับผิดชอบหลัก
				๒๕๖๖ (บาท)	๒๕๖๗ (บาท)	๒๕๖๘ (บาท)	๒๕๖๙ (บาท)	๒๕๗๐ (บาท)			
๑	โครงการรณรงค์และส่งเสริมการคัดแยกขยะที่ต้นทางการบริหารจัดการขยะและการกำจัดสิ่งปฏิกูล	๑. เพื่อลดปริมาณขยะในชุมชน ๒. ลดปัญหามลพิษจากขยะ ๓. สร้างจิตสำนึกให้ชุมชนรักษาความสะอาดและรู้จักวิธีคัดแยกและกำจัดขยะที่ถูกต้อง	ภายในตำบลคูเมือง	๕๐,๐๐๐	๕๐,๐๐๐	๕๐,๐๐๐	๕๐,๐๐๐	๕๐,๐๐๐	จำนวนขยะที่ลดลง ร้อยละ ๒	๑. ปริมาณขยะในชุมชนลดลงชุมชน ๒. ประชาชนมีจิตสำนึกในการรักษาความสะอาดและรู้จักวิธีคัดแยกและกำจัดขยะที่ถูกต้อง	สำนักงาน งานปลัด
๒	โครงการควบคุมและป้องกันโรคติดต่อจากสัตว์เลี้ยง	เพื่อควบคุมและป้องกันโรคติดต่อในเขตพื้นที่ตำบลคูเมือง	ภายในตำบลคูเมือง	๓๐,๐๐๐	๓๐,๐๐๐	๓๐,๐๐๐	๓๐,๐๐๐	๓๐,๐๐๐	เทศบาลมีประสิทธิภาพในการปฏิบัติงานสูง ร้อยละ ๖๐ ขึ้นไป	มีการป้องกันและควบคุมโรคติดต่อจากสัตว์เลี้ยงในพื้นที่	สำนักงาน งานปลัด
๓	โครงการรณรงค์การฉีดวัคซีนป้องกันโรคพิษสุนัขบ้า	เพื่อควบคุมและป้องกันโรคพิษสุนัขบ้าในเขตพื้นที่ตำบลคูเมือง	ภายในตำบลคูเมือง	๓๐,๐๐๐	๓๐,๐๐๐	๓๐,๐๐๐	๓๐,๐๐๐	๓๐,๐๐๐	จำนวนวัคซีนในการฉีดป้องกันโรคพิษสุนัขบ้า	มีการป้องกันและควบคุมโรคพิษสุนัขบ้าในพื้นที่	สำนักงาน งานปลัด

## รายละเอียดโครงการพัฒนา

แผนพัฒนาท้องถิ่น (พ.ศ. ๒๕๖๖ – ๒๕๗๐)

เทศบาลตำบลคูเมือง อำเภอเมืองสรวง จังหวัดร้อยเอ็ด

ก. ยุทธศาสตร์จังหวัดที่ ๓ พัฒนาคมนทุกช่วงวัยและระบบนิเวศ สนับสนุน(Ecosystem) เพื่อลดปัญหาความยากจนความเหลื่อมล้ำมีคุณภาพชีวิตที่ดี

ข. ยุทธศาสตร์การพัฒนาของ อปท. ในเขตจังหวัดที่ ๒ สร้างความเข้มแข็งของครอบครัวชุมชนและสังคม

ยุทธศาสตร์การพัฒนา ทต.คูเมืองที่ ๓ การพัฒนาด้านสังคมและการรักษาความสงบเรียบร้อยชุมชน

๒.๓ แผนงานสาธารณสุข : งานบริการสาธารณสุขและงานสาธารณสุขอื่น (แนวทางที่ ๔ การระงับ การป้องกันแก้ไขปัญหาเสพติดและการป้องกันโรคติดต่อ)

ที่	โครงการ	วัตถุประสงค์	เป้าหมาย (ผลผลิตของ โครงการ)	งบประมาณ					ตัวชี้วัด (KPI)	ผลที่คาดว่าจะ ได้รับ	หน่วยงาน รับผิดชอบหลัก
				๒๕๖๖ (บาท)	๒๕๖๗ (บาท)	๒๕๖๘ (บาท)	๒๕๖๙ (บาท)	๒๕๗๐ (บาท)			
๔	อุดหนุนโครงการตามพระราชดำริด้านสาธารณสุข หมู่ที่ ๑ -๑๐ (จำนวน ๓ โครงการ)	เพื่อให้ประชาชนมีสุขภาพและคุณภาพชีวิตที่ดี	ประชาชนในหมู่บ้าน (อุดหนุนกรรมการหมู่บ้าน หมู่ที่ ๑-๑๐)	๒๐๐,๐๐๐	๒๐๐,๐๐๐	๒๐๐,๐๐๐	๒๐๐,๐๐๐	๒๐๐,๐๐๐	ประชาชนร้อยละ ๘๐ มีสุขภาพดี	ประชาชนในหมู่บ้านมีความรู้ด้านสาธารณสุข และสามารถนำไปปฏิบัติให้ถูกต้อง	สำนักงานปลัด
๕	โครงการส่งเสริมและรณรงค์ป้องกันโรคไข้เลือดออก	ลดอัตราการป่วยด้วยโรคไข้เลือดออกในชุมชนในพื้นที่	ตลอดปี	๑๕๐,๐๐๐	๑๕๐,๐๐๐	๑๕๐,๐๐๐	๑๕๐,๐๐๐	๑๕๐,๐๐๐	ไข้เลือดออกลดลงเป็น ๐	อัตราป่วยด้วยโรคไข้เลือดออกลดลงสามารถควบคุมการแพร่ระบาดของโรคได้	สำนักงานปลัด
๖	ฝึกอบรม บำบัดฟื้นฟูเยาวชนกลุ่มเสี่ยง ซ้ำสารตรวจสารเสพติด	เพื่อตรวจหาสารเสพติดในปัสสาวะประชาชนในพื้นที่	๑ ครั้ง/ปีในพื้นที่	๕๐,๐๐๐	๕๐,๐๐๐	๕๐,๐๐๐	๕๐,๐๐๐	๕๐,๐๐๐	ประชาชนร้อยละ ๕๐ ได้รับการตรวจ	นำผู้ที่ตรวจพบเข้ารับการบำบัด	สำนักงานปลัด



รายละเอียดโครงการพัฒนา

แผนพัฒนาท้องถิ่น (พ.ศ. ๒๕๖๖ – ๒๕๗๐)

เทศบาลตำบลคูเมือง อำเภอเมืองสรวง จังหวัดร้อยเอ็ด

แบบ ผ. ๐๒

ก. ยุทธศาสตร์จังหวัดที่ ๓ พัฒนาคมนทุกช่วงวัยและระบบนิเวศ สนับสนุน(Ecosystem) เพื่อลดปัญหาความยากจนความเหลื่อมล้ำมีคุณภาพชีวิตที่ดี

ข. ยุทธศาสตร์การพัฒนาของ อปท. ในเขตจังหวัดที่ ๒ สร้างความเข้มแข็งของครอบครัวชุมชนและสังคม

ยุทธศาสตร์การพัฒนา ทต.คูเมืองที่ ๓ การพัฒนาด้านสังคมและการรักษาความสงบเรียบร้อยชุมชน

๒.๓ แผนงานสาธารณสุข : งานบริการสาธารณสุขและงานสาธารณสุขอื่น (แนวทางที่ ๔ การระงับ การป้องกันแก้ไขปัญหาสุขภาพเสพติดและการป้องกันโรคติดต่อ)

ที่	โครงการ	วัตถุประสงค์	เป้าหมาย (ผลผลิตของโครงการ)	งบประมาณ					ตัวชี้วัด (KPI)	ผลที่คาดว่าจะได้รับ	หน่วยงานรับผิดชอบหลัก
				๒๕๖๖ (บาท)	๒๕๖๗ (บาท)	๒๕๖๘ (บาท)	๒๕๖๙ (บาท)	๒๕๗๐ (บาท)			
๗	โครงการส่งเสริมการดำเนินงานและบริหารจัดการระบบการแพทย์ฉุกเฉินของเทศบาลตำบลคูเมือง	เพื่อให้บริการประชาชนเพื่อปฐมพยาบาลเบื้องต้นให้กับผู้ป่วย	ให้บริการ การปฐมพยาบาลเบื้องต้นกับผู้ประสบภัยและผู้ป่วย	๔๕๐,๐๐๐	๔๕๐,๐๐๐	๔๕๐,๐๐๐	๔๕๐,๐๐๐	๔๕๐,๐๐๐	ประชาชนร้อยละ ๕๐ ได้รับการช่วยเหลือ	ประชาชนในพื้นที่ตำบลคูเมืองได้รับการช่วยเหลือเมื่อประสบอุบัติเหตุและได้รับการปฐมพยาบาลเบื้องต้นก่อนนำส่งโรงพยาบาล	สำนักงานปลัด
๘	โครงการฝึกอบรม ทบทวนชุดปฏิบัติการฉุกเฉินเบื้องต้นของเทศบาลตำบลคูเมือง	เพื่อให้บริการประชาชนเพื่อปฐมพยาบาลเบื้องต้นให้กับผู้ป่วย	ให้บริการ การปฐมพยาบาลเบื้องต้นกับผู้ประสบภัยและผู้ป่วย	๓๕,๐๐๐	๓๕,๐๐๐	๔๕,๐๐๐	๔๕,๐๐๐	๔๕,๐๐๐	ประชาชนร้อยละ ๕๐ ได้รับการช่วยเหลือ	ได้รับการช่วยเหลือเมื่อประสบอุบัติเหตุและได้รับการปฐมพยาบาลเบื้องต้นก่อนนำส่งโรงพยาบาล	สำนักงานปลัด
รวม จำนวน ๘ โครงการ				๔๘๕,๐๐๐	๔๘๕,๐๐๐	๑,๐๐๕,๐๐๐	๑,๐๐๕,๐๐๐	๑,๐๐๕,๐๐๐			

รายละเอียดโครงการพัฒนา  
แผนพัฒนาท้องถิ่น (พ.ศ. ๒๕๖๖ – ๒๕๗๐)  
เทศบาลตำบลคูเมือง อำเภอเมืองสรวง จังหวัดร้อยเอ็ด

แบบ ผ. ๐๒

ก. ยุทธศาสตร์จังหวัดที่ ๒ เสริมสร้างขีดความสามารถทางการแข่งขันด้านการค้า การลงทุน การบริการและการท่องเที่ยว

ข. ยุทธศาสตร์การพัฒนาของ อปท. ในเขตจังหวัดที่ ๑ การพัฒนาการเชื่อมโยงเครือข่ายโครงสร้างพื้นฐาน

ยุทธศาสตร์การพัฒนาของ ทต.คูเมืองที่ ๑ การพัฒนาด้านโครงสร้างพื้นฐาน

๑.๓ แผนงานอุตสาหกรรมและการโยธา : งานบริหารทั่วไปเกี่ยวกับอุตสาหกรรมและการโยธา (แนวทางที่ ๒ การพัฒนาด้านสาธารณูปโภค สาธารณูปการ ก่อสร้างปรับปรุงบำรุงรักษา)

ที่	โครงการ	วัตถุประสงค์	เป้าหมาย (ผลผลิตของ โครงการ)	งบประมาณ					ตัวชี้วัด (KPI)	ผลที่คาดว่าจะได้รับ	หน่วยงาน รับผิดชอบหลัก
				๒๕๖๖ (บาท)	๒๕๖๗ (บาท)	๒๕๖๘ (บาท)	๒๕๖๙ (บาท)	๒๕๗๐ (บาท)			
๑	โครงการก่อสร้าง สำนักงานเทศบาล ตำบลคูเมือง	เพื่อก่อสร้าง อาคารสำนักงาน คอนกรีตเสริม เหล็ก ๒ ชั้น	อาคารสำนักงาน เทศบาลตำบลคู เมือง		๓,๘๐๐,๐๐๐				ประชาชนร้อยละ ๗๐ ได้รับความสะดวกในการมาใช้บริการ	เทศบาลมีสถานที่ทำงานและบริการประชาชนอย่างเหมาะสมเพียงพอต่อการให้บริการประชาชนเกิดความพึงพอใจ	กองช่าง
๒	ปรับปรุงต่อเติม อาคารสำนักงาน เทศบาลตำบลคู เมือง	เพื่อปรับปรุงต่อ เติมอาคาร สำนักงาน	ปรับปรุงต่อเติม อาคารสำนักงาน			๒๕๐,๐๐๐			ความกว้างพื้นที่ไม่น้อยกว่า ๑ เมตร	เทศบาลมีห้องสำหรับเก็บเอกสารและมีพื้นที่ในการทำงานที่กว้างขึ้น	กองช่าง
๓	โครงการก่อสร้าง ห้องน้ำเทศบาล	เพื่อก่อสร้าง ห้องน้ำเทศบาล	ห้องน้ำเทศบาล			๒๕๐,๐๐๐			ห้องน้ำไม่น้อยกว่า ๑ ห้อง	เทศบาลมีห้องน้ำไว้บริการ	กองช่าง
๔	โครงการซ่อมแซม ปรับปรุงห้องน้ำ สำหรับผู้สูงอายุและ คนพิการ	เพื่อให้ผู้สูงอายุ และคนพิการมี ห้องน้ำใช้บริการ	ห้องน้ำผู้สูงอายุ และคนพิการ			๒๐๐,๐๐๐			ตามแบบมาตรฐานห้องน้ำผู้สูงอายุและคนพิการ	มีห้องน้ำได้มาตรฐานตามแบบมาตรฐานผู้สูงอายุและคนพิการ	กองช่าง

รายละเอียดโครงการพัฒนา  
แผนพัฒนาท้องถิ่น (พ.ศ. ๒๕๖๖ – ๒๕๗๐)  
เทศบาลตำบลคูเมือง อำเภอเมืองสรวง จังหวัดร้อยเอ็ด

แบบ ผ. ๐๒

ก. ยุทธศาสตร์จังหวัดที่ ๒ เสริมสร้างขีดความสามารถทางการแข่งขันด้านการค้า การลงทุน การบริการและการท่องเที่ยว

ข. ยุทธศาสตร์การพัฒนาของ อปท. ในเขตจังหวัดที่ ๑ การพัฒนาการเชื่อมโยงเครือข่ายโครงสร้างพื้นฐาน

ยุทธศาสตร์การพัฒนาของ ทต.คูเมืองที่ ๑ การพัฒนาด้านโครงสร้างพื้นฐาน

๑.๓ แผนงานอุตสาหกรรมและการโยธา : งานบริหารทั่วไปเกี่ยวกับอุตสาหกรรมและการโยธา (แนวทางที่ ๒ การพัฒนาด้านสาธารณูปโภค สาธารณูปการ ก่อสร้างปรับปรุงบำรุงรักษา)

ที่	โครงการ	วัตถุประสงค์	เป้าหมาย (ผลผลิตของ โครงการ)	งบประมาณ					ตัวชี้วัด (KPI)	ผลที่คาดว่าจะได้รับ	หน่วยงาน รับผิดชอบหลัก
				๒๕๖๖ (บาท)	๒๕๖๗ (บาท)	๒๕๖๘ (บาท)	๒๕๖๙ (บาท)	๒๕๗๐ (บาท)			
๕	โครงการจัดทำป้ายชุมชน และป้ายบอกทางในเขต เทศบาล	เพื่อจัดทำป้ายชุมชน และป้ายชอยในเขต เทศบาลเกิดความเป็น ระเบียบเรียบร้อยและ ประชาชนได้รับความ สะดวก	ในเขตเทศบาล ตำบลคูเมืองหมู่ ๑-๑๐			๑๐๐,๐๐๐			ป้ายบอกทาง ไม่น้อยกว่า ๑ จุด	ประชาชนได้รับ ความสะดวกใน ชุมชน	กองช่าง
๖	โครงการจัดทำทางลาด และป้ายสำหรับคนพิการ	เพื่อให้มีทางลาดและ ป้ายสำหรับคนพิการ	มีทางลาดและ ป้ายบอกสำหรับ คนพิการ		๕๐,๐๐๐				ตามแบบ มาตรฐานทาง ลาดคนพิการ	มีทางลาดสำหรับ คนพิการ	กองช่าง
๗	โครงการปรับปรุงห้อง ประชุมสภาเทศบาล ตำบลคูเมือง	เพื่อปรับปรุงห้อง ประชุมสภาเทศบาล ตำบลคูเมือง	ห้องประชุมสภา เทศบาลตำบลคู เมือง	๒๗๐,๐๐๐					ห้องประชุม พื้นที่ไม่น้อย กว่า ๗๒ ตร.ม.	ห้องประชุมสภา เทศบาลตำบลคู เมือง	กองช่าง
<b>รวม จำนวน ๗ โครงการ</b>				<b>๒๗๐,๐๐๐</b>	<b>๓,๘๕๐,๐๐๐</b>	<b>๘๐๐,๐๐๐</b>					

รายละเอียดโครงการพัฒนา  
แผนพัฒนาท้องถิ่น (พ.ศ. ๒๕๖๖ – ๒๕๗๐)  
เทศบาลตำบลคูเมือง อำเภอเมืองสรวง จังหวัดร้อยเอ็ด

แบบ ผ. ๐๒

ก. ยุทธศาสตร์จังหวัดที่ ๒ เสริมสร้างขีดความสามารถทางการแข่งขันด้านการค้า การลงทุน การบริการและการท่องเที่ยว

ข. ยุทธศาสตร์การพัฒนาของ อปท. ในเขตจังหวัดที่ ๑ การพัฒนาการเชื่อมโยงเครือข่ายโครงสร้างพื้นฐาน

ยุทธศาสตร์การพัฒนาของ ทต.คูเมืองที่ ๔ ด้านการพัฒนาการพัฒนานูริชท์ทรัพยากรธรรมชาติและสิ่งแวดล้อม

๓.๒ แผนงานเคหะและชุมชน : งานไฟฟ้าถนน (แนวทางที่ ๒ ส่งเสริมพัฒนาเส้นทางคมนาคมขนส่ง/ไฟฟ้า/น้ำประปา/แหล่งน้ำเพื่ออุปโภค - บริโภค)

ที่	โครงการ	วัตถุประสงค์	เป้าหมาย (ผลผลิตของ โครงการ)	งบประมาณ					ตัวชี้วัด (KPI)	ผลที่คาดว่าจะได้รับ	หน่วยงาน รับผิดชอบหลัก
				๒๕๖๖ (บาท)	๒๕๖๗ (บาท)	๒๕๖๘ (บาท)	๒๕๖๙ (บาท)	๒๕๗๐ (บาท)			
๑	โครงการธนาคารน้ำใต้ดิน	เพื่อจัดทำโครงการ ธนาคารน้ำใต้ดิน	๑ แห่ง ณ หนองคูม่วง		๕,๐๐๐,๐๐๐				มีแหล่งน้ำใน การอุปโภค เพิ่มขึ้นร้อยละ ๕	ประชาชนมี แหล่งน้ำ การเกษตรอย่าง เพียงพอและ อุปโภคบริโภค	กองช่าง
รวม จำนวน ๑ โครงการ					๕,๐๐๐,๐๐๐						

รายละเอียดโครงการพัฒนา  
ที่นำมาจากแผนพัฒนาหมู่บ้านและแผนชุมชน  
แผนพัฒนาท้องถิ่น (พ.ศ. ๒๕๖๖ – ๒๕๗๐)  
เทศบาลตำบลคูเมือง อำเภอเมืองสรวง จังหวัดร้อยเอ็ด

ก. ยุทธศาสตร์จังหวัดที่ ๓ พัฒนาคมนทุกช่วงวัยและระบบนิเวศ สนับสนุน(Ecosystem) เพื่อลดปัญหาความยากจนความเหลื่อมล้ำมีคุณภาพชีวิตที่ดี

ข. ยุทธศาสตร์การพัฒนาของ อปท. ในเขตจังหวัดที่ ๒ ด้านการสร้างเสริมความเข้มแข็งของครอบครัวชุมชนและสังคม

ยุทธศาสตร์การพัฒนาของ ทต.คูเมืองที่ ๕ ด้านการส่งเสริมพัฒนาและอนุรักษ์ศิลป วัฒนธรรมประเพณี และภูมิปัญญาท้องถิ่นให้คงอยู่สืบไป

๒.๔ แผนงานศาสนาวัฒนธรรมและนันทนาการ : งานศาสนาวัฒนธรรมท้องถิ่น (แนวทางที่ ๑ ส่งเสริมอนุรักษ์ศิลปวัฒนธรรม ประเพณี ภูมิปัญญาท้องถิ่น)

ที่	โครงการ	วัตถุประสงค์	เป้าหมาย (ผลผลิต ของ โครงการ)	งบประมาณ					ตัวชี้วัด (KPI)	ผลที่คาดว่าจะได้รับ	ที่มาของ โครงการ	หน่วยงาน รับผิดชอบหลัก
				๒๕๖๖ (บาท)	๒๕๖๗ (บาท)	๒๕๖๘ (บาท)	๒๕๖๙ (บาท)	๒๕๗๐ (บาท)				
๑	โครงการจัดกิจกรรมวันเข้าพรรษา(หล่อเทียนและถวายเทียนเข้าพรรษา) (เสนอโดยประชาคม ม.๑ – ๑๐)	๑. เพื่อส่งเสริมทำนุบำรุงกิจกรรมทางพุทธศาสนา ๒. สร้างความสามัคคี	ประชาชนทุกหมู่บ้านในเขตพื้นที่	๔๐,๐๐๐	๔๐,๐๐๐	๔๐,๐๐๐	๔๐,๐๐๐	๔๐,๐๐๐	จำนวนประชาชนที่เข้าร่วมโครงการ	ประชาชนมีส่วนร่วมในการอนุรักษ์วัฒนธรรมพุทธศาสนาสร้างความสามัคคี	หมู่ที่๑-๑๐	งานการศึกษา
๒	โครงการประเพณีลอยกระทง (ลอยประทีปบูชาพระบรมสารีริกธาตุ) (เสนอโดยประชาคม ม.๑ - ๑๐)	๑. เพื่อส่งเสริมวัฒนธรรมประเพณีลอยกระทงให้คงอยู่สืบไป ๒. สร้างความสามัคคีให้เกิดขึ้นกับประชาชนและบุคลากรของ ทต.	ประชาชนทุกหมู่บ้านในเขตพื้นที่	๒๕,๐๐๐	๒๕,๐๐๐	๒๕,๐๐๐	๒๕,๐๐๐	๒๕,๐๐๐	จำนวนประชาชนที่เข้าร่วมโครงการ	ประชาชนและบุคลากร ทต. มีส่วนร่วมในการอนุรักษ์วัฒนธรรม	หมู่ที่๒	งานการศึกษา
๓	โครงการสืบสานประเพณีบุญบั้งไฟ	เพื่ออนุรักษ์วัฒนธรรมประเพณีอันดีงามของชาติและเพื่อเสริมสร้างความสามัคคีของประชาชน	ประชาชนทุกหมู่บ้านในเขตพื้นที่	๒๐๐,๐๐๐	๒๐๐,๐๐๐	๒๐๐,๐๐๐	๒๐๐,๐๐๐	๒๐๐,๐๐๐	จำนวนประชาชนที่เข้าร่วมโครงการ	ประชาชนและบุคลากร ทต. มีส่วนร่วมในการอนุรักษ์วัฒนธรรม	หมู่ที่๑-๑๐	งานการศึกษา

รายละเอียดโครงการพัฒนา  
ที่นำมาจากแผนพัฒนาหมู่บ้านและแผนชุมชน  
แผนพัฒนาท้องถิ่น (พ.ศ. ๒๕๖๖ – ๒๕๗๐)  
เทศบาลตำบลคูเมือง อำเภอเมืองสรวง จังหวัดร้อยเอ็ด

- ก. ยุทธศาสตร์จังหวัดที่ ๓ พัฒนาคมนทุกช่วงวัยและระบบนิเวศ สนับสนุน(Ecosystem) เพื่อลดปัญหาความยากจนความเหลื่อมล้ำมีคุณภาพชีวิตที่ดี
- ข. ยุทธศาสตร์การพัฒนาของ อปท. ในเขตจังหวัดที่ ๒ ด้านการสร้างเสริมความเข้มแข็งของครอบครัวชุมชนและสังคม
- ยุทธศาสตร์การพัฒนาของ ทต.คูเมืองที่ ๕ ด้านการส่งเสริมพัฒนาและอนุรักษ์ศิลป วัฒนธรรมประเพณี และภูมิปัญญาท้องถิ่นให้คงอยู่สืบไป
- ๒.๔ แผนงานศาสนาวัฒนธรรมและนันทนาการ : งานศาสนาวัฒนธรรมท้องถิ่น (แนวทางที่ ๑ ส่งเสริมอนุรักษ์ศิลปวัฒนธรรม ประเพณี ภูมิปัญญาท้องถิ่น)

ที่	โครงการ	วัตถุประสงค์	เป้าหมาย (ผลผลิตของ โครงการ)	งบประมาณ					ตัวชี้วัด (KPI)	ผลที่คาดว่าจะได้รับ	ที่มาของ โครงการ	หน่วยงาน รับผิดชอบหลัก
				๒๕๖๖ (บาท)	๒๕๖๗ (บาท)	๒๕๖๘ (บาท)	๒๕๖๙ (บาท)	๒๕๗๐ (บาท)				
๔	โครงการสืบสาน ประเพณีตักบาตรเท โวโรหณะ	เพื่ออนุรักษ์วัฒนธรรม ประเพณีอันดีงามของชาติ และเพื่อเสริมสร้างความ สามัคคีของประชาชนใน ท้องถิ่น	ประชาชนทุก หมู่ในตำบล คูเมือง	๕๐,๐๐๐	๕๐,๐๐๐	๕๐,๐๐๐	๕๐,๐๐๐	๕๐,๐๐๐	จำนวน ประชาชนที่ เข้าร่วม โครงการ	ประชาชนได้ อนุรักษ์ประเพณี และมีความ สามัคคีในชุมชน	บ้านสูงยาง หมู่๔,๗	งาน การศึกษา
๕	โครงการอบรม พัฒนาศักยภาพการ ดำเนินชีวิตของ ผู้สูงอายุใน ครอบครัว	๑. เพื่อส่งเสริมวัฒนธรรม ประเพณีสงกรานต์ให้คง อยู่สืบไป ๒. สร้างความสามัคคี และ กำลังใจให้เกิดขึ้นกับ ผู้สูงอายุ ประชาชน และ บุคลากรของ ทต.	ผู้สูงอายุ ประชาชนทุก หมู่บ้านในเขต พื้นที่ และ บุคลากรของ ทต.	๘๐,๐๐๐	๘๐,๐๐๐	๘๐,๐๐๐	๘๐,๐๐๐	๘๐,๐๐๐	ผู้สูงอายุ ประชาชน บุคลากร ของ ทต. ที่เข้าร่วม โครงการ	ผู้สูงอายุ ประชาชน และ บุคลากรของ ทต. มีส่วนร่วม ในการอนุรักษ์ วัฒนธรรม	หมู่ที่๑-๑๐	งาน การศึกษา
๖	โครงการอบรมและ ปฏิบัติธรรมนำชีวิต	เพื่อส่งเสริมและทำนุบำรุง กิจกรรมทาง พระพุทธศาสนาและเพื่อ อนุรักษ์วัฒนธรรมอันดี งามของชาติ	ประชาชนทุก หมู่ในตำบล คูเมือง	๒๐,๐๐๐	๒๐,๐๐๐	๒๐,๐๐๐	๒๐,๐๐๐	๒๐,๐๐๐	จำนวน ประชาชนที่ เข้าร่วม โครงการ	ประชาชนได้ อนุรักษ์ประเพณี และมีความ สามัคคีในชุมชน	บ้านบัวป่า หมู่ที่๒	งาน การศึกษา

รายละเอียดโครงการพัฒนา  
ที่นำมาจากแผนพัฒนาหมู่บ้านและแผนชุมชน  
แผนพัฒนาท้องถิ่น (พ.ศ. ๒๕๖๖ - ๒๕๗๐)  
เทศบาลตำบลคูเมือง อำเภอเมืองสรวง จังหวัดร้อยเอ็ด

แบบ ผ. ๐๒/๑

ก. ยุทธศาสตร์จังหวัดที่ ๓ พัฒนาคนทุกช่วงวัยและระบบนิเวศ สนับสนุน(Ecosystem) เพื่อลดปัญหาความยากจนความเหลื่อมล้ำมีคุณภาพชีวิตที่ดี

ข. ยุทธศาสตร์การพัฒนาของ อปท. ในเขตจังหวัดที่ ๒ ด้านการสร้างเสริมความเข้มแข็งของครอบครัวชุมชนและสังคม

ยุทธศาสตร์การพัฒนาของ ทต.คูเมืองที่ ๕ ด้านการส่งเสริมพัฒนาและอนุรักษ์ศิลป วัฒนธรรมประเพณี และภูมิปัญญาท้องถิ่นให้คงอยู่สืบไป

๒.๔ แผนงานศาสนาวัฒนธรรมและนันทนาการ : งานศาสนาวัฒนธรรมท้องถิ่น ท้องถิ่น (แนวทางที่ ๑ ส่งเสริมอนุรักษ์ศิลปวัฒนธรรม ประเพณี ภูมิปัญญาท้องถิ่น)

ที่	โครงการ	วัตถุประสงค์	เป้าหมาย (ผลผลิตของ โครงการ)	งบประมาณ					ตัวชี้วัด (KPI)	ผลที่คาดว่าจะ ได้รับ	ที่มาของ โครงการ	หน่วยงาน รับผิดชอบหลัก
				๒๕๖๖ (บาท)	๒๕๖๗ (บาท)	๒๕๖๘ (บาท)	๒๕๖๙ (บาท)	๒๕๗๐ (บาท)				
๗	โครงการกิจกรรมวัน เข้าพรรษา(บุญทอด เทียนโฮม)	เพื่อส่งเสริมและทำนุบำรุง กิจกรรมทาง พระพุทธศาสนาและเพื่อ อนุรักษ์วัฒนธรรมอันดีงาม ของชาติ	ประชาชนทุก หมู่ในตำบล คูเมือง	๒๐,๐๐๐	๒๐,๐๐๐	๒๐,๐๐๐	๒๐,๐๐๐	๒๐,๐๐๐	จำนวน ประชาชนที่ เข้าร่วม โครงการ	ประชาชนได้ อนุรักษ์ ประเพณีและ มีความสามัคคี ในชุมชน	หมู่ที่๑-๑๐	งาน การศึกษา
๘	โครงการส่งเสริม กิจกรรมบรรพชา สามเณร	เพื่อส่งเสริมและทำนุบำรุง กิจกรรมทาง พระพุทธศาสนาและเพื่อ อนุรักษ์วัฒนธรรมอันดีงาม ของชาติ	ประชาชนทุก หมู่ในตำบล คูเมือง	๒๐,๐๐๐	๒๐,๐๐๐	๒๐,๐๐๐	๒๐,๐๐๐	๒๐,๐๐๐	จำนวน ประชาชนที่ เข้าร่วม โครงการ	ประชาชนได้ อนุรักษ์ ประเพณีและ มีความสามัคคี ในชุมชน	หมู่ที่๑-๑๐	งาน การศึกษา
๙	โครงการส่งเสริม กิจกรรมประเพณีฮิต สิบสองครองสิบสี่	เพื่อส่งเสริมและทำนุบำรุง กิจกรรมทาง พระพุทธศาสนาและเพื่อ อนุรักษ์วัฒนธรรมอันดีงาม ของชาติ	ประชาชนทุก หมู่ในตำบล คูเมือง	๑๐๐,๐๐๐	๑๐๐,๐๐๐	๑๐๐,๐๐๐	๑๐๐,๐๐๐	๑๐๐,๐๐๐	จำนวน ประชาชนที่ เข้าร่วม โครงการ	ประชาชนได้ อนุรักษ์ ประเพณีและ มีความสามัคคี ในชุมชน	หมู่ที่๑-๑๐	งาน การศึกษา

รายละเอียดโครงการพัฒนา  
 ที่นำมาจากแผนพัฒนาหมู่บ้านและแผนชุมชน  
 แผนพัฒนาท้องถิ่น (พ.ศ. ๒๕๖๖ – ๒๕๗๐)  
 เทศบาลตำบลคูเมือง อำเภอเมืองสรวง จังหวัดร้อยเอ็ด

- ก. ยุทธศาสตร์จังหวัดที่ ๓ พัฒนาคมนทุกช่วงวัยและระบบนิเวศ สนับสนุน(Ecosystem) เพื่อลดปัญหาความยากจนความเหลื่อมล้ำมีคุณภาพชีวิตที่ดี
- ข. ยุทธศาสตร์การพัฒนาของ อปท. ในเขตจังหวัดที่ ๒ ด้านการสร้างเสริมความเข้มแข็งของครอบครัวชุมชนและสังคม
- ยุทธศาสตร์การพัฒนาของ ทต.คูเมืองที่ ๕ ด้านการส่งเสริมพัฒนาและอนุรักษ์ศิลป วัฒนธรรมประเพณี และภูมิปัญญาท้องถิ่นให้คงอยู่สืบไป
- ๒.๔ แผนงานศาสนาวัฒนธรรมและนันทนาการ : งานศาสนาวัฒนธรรมท้องถิ่น ท้องถิ่น (แนวทางที่ ๑ ส่งเสริมอนุรักษ์ศิลปวัฒนธรรม ประเพณี ภูมิปัญญาท้องถิ่น)

ที่	โครงการ	วัตถุประสงค์	เป้าหมาย (ผลผลิตของ โครงการ)	งบประมาณ					ตัวชี้วัด (KPI)	ผลที่คาดว่าจะ ได้รับ	ที่มาของ โครงการ	หน่วยงาน รับผิดชอบหลัก
				๒๕๖๖ (บาท)	๒๕๖๗ (บาท)	๒๕๖๘ (บาท)	๒๕๖๙ (บาท)	๒๕๗๐ (บาท)				
๑๐	อุดหนุนโครงการบุญ ชาวเมือง อำเภอเมือง สรวง	เพื่อส่งเสริมสืบสาน ประเพณีและทำนุบำรุง กิจกรรมทาง พระพุทธศาสนา	อุดหนุน เทศบาลตำบล เมืองสรวง	๓๕,๐๐๐	๓๕,๐๐๐	๓๕,๐๐๐	๓๕,๐๐๐	๓๕,๐๐๐	จำนวน ประชาชนที่ เข้าร่วม โครงการ	ประชาชนได้ อนุรักษ์ ประเพณี และมีความ สามัคคีใน ชุมชน	อำเภอ เมืองสรวง	งาน การศึกษา
รวม จำนวน ๑๐ โครงการ				๕๙๐,๐๐๐	๕๙๐,๐๐๐	๕๙๐,๐๐๐	๕๙๐,๐๐๐	๕๙๐,๐๐๐				



รายละเอียดโครงการพัฒนา  
ที่นำมาจากแผนพัฒนาหมู่บ้านและแผนชุมชน  
แผนพัฒนาท้องถิ่น (พ.ศ. ๒๕๖๖ – ๒๕๗๐)  
เทศบาลตำบลคูเมือง อำเภอเมืองสรวง จังหวัดร้อยเอ็ด

- ก. ยุทธศาสตร์จังหวัดที่ ๓ พัฒนาคมนทุกช่วงวัยและระบบนิเวศ สนับสนุน(Ecosystem) เพื่อลดปัญหาความยากจนความเหลื่อมล้ำมีคุณภาพชีวิตที่ดี
- ข. ยุทธศาสตร์การพัฒนาของ อปท. ในเขตจังหวัดที่ ๒ ด้านการสร้างเสริมความเข้มแข็งของครอบครัวชุมชนและสังคม
- ยุทธศาสตร์การพัฒนาของ ทต.คูเมืองที่ ๕ ด้านการส่งเสริมพัฒนาและอนุรักษ์ศิลป วัฒนธรรมประเพณี และภูมิปัญญาท้องถิ่นให้คงอยู่สืบไป

๒.๔ แผนงานศาสนาวัฒนธรรมและนันทนาการ : งานกีฬาและนันทนาการ (แนวทางที่ ๒ ส่งเสริมสนับสนุนและจัดให้มีการเล่นกีฬานันทนาการ การพักผ่อนหย่อนใจและจัดให้มีสถานที่ ที่เหมาะสมอย่างพอเพียง)

ที่	โครงการ	วัตถุประสงค์	เป้าหมาย (ผลผลิตของ โครงการ)	งบประมาณ					ตัวชี้วัด (KPI)	ผลที่คาดว่าจะได้รับ	ที่มาของ โครงการ	หน่วยงาน รับผิดชอบหลัก
				๒๕๖๖ (บาท)	๒๕๖๗ (บาท)	๒๕๖๘ (บาท)	๒๕๖๙ (บาท)	๒๕๗๐ (บาท)				
๑	โครงการจัดการแข่งขันกีฬาประชาชนต้านยาเสพติด (เสนอโดย ม.๑ -๑๐)	๑. เพื่อส่งเสริมการใช้เวลาว่างให้เกิดประโยชน์ ๒. มีความรู้รักสามัคคีในหมู่คณะ	ประชาชนในเขตพื้นที่ตำบลคูเมือง	๑๕๐,๐๐๐	๑๕๐,๐๐๐	๑๕๐,๐๐๐	๑๕๐,๐๐๐	๑๕๐,๐๐๐	จำนวนผู้ที่เข้าร่วมโครงการ	ประชาชนได้ใช้เวลาว่างให้เกิดประโยชน์และสามัคคีกันรู้แพ้รู้ชนะ รู้ภัย	หมู่ที่๑-๑๐	งานการศึกษา
๒	โครงการแข่งขันกีฬาหน่วยงานเมืองสรวงสัมพันธ์ระดับอำเภอ	เพื่อเชื่อมความสัมพันธ์ระหว่างตำบลให้เกิดความสามัคคี	ประชาชนตำบลคูเมืองและตำบลใกล้เคียง	๒๐,๐๐๐	๒๐,๐๐๐	๒๐,๐๐๐	๒๐,๐๐๐	๒๐,๐๐๐	จำนวนผู้ที่เข้าร่วมโครงการ	สร้างความสามัคคีระหว่างท้องถิ่นในเขต อ.เมืองสรวง	อำเภอเมืองสรวง	งานการศึกษา
๓	โครงการแข่งขันกีฬาท้องถิ่นเทศบาลสัมพันธ์	เพื่อเชื่อมความสัมพันธ์ระหว่างเทศบาลตำบลให้เกิดความสามัคคี	ประชาชนตำบลคูเมืองและเทศบาลในเขตจังหวัดร้อยเอ็ด	๔๐,๐๐๐	๔๐,๐๐๐	๔๐,๐๐๐	๔๐,๐๐๐	๔๐,๐๐๐	จำนวนผู้ที่เข้าร่วมโครงการ	สร้างความสามัคคีระหว่างท้องถิ่นเทศบาลในจังหวัดร้อยเอ็ด		งานการศึกษา
๔	โครงการกีฬาศูนย์พัฒนาเด็กเล็ก ๔ แห่ง	เพื่อให้เด็กมีสุขภาพแข็งแรง	เกิดความสามัคคี รู้จักการให้อภัย มีสุขภาพแข็งแรง	๓๐,๐๐๐	๓๐,๐๐๐	๓๐,๐๐๐	๓๐,๐๐๐	๓๐,๐๐๐	จำนวนผู้ที่เข้าร่วมโครงการ	สร้างความสามัคคีและเด็กมีสุขภาพแข็งแรง	บ้านดงเกลือหมู่ที่ ๖,๑๐	งานการศึกษา
รวม จำนวน ๔ โครงการ				๒๔๐,๐๐๐	๒๔๐,๐๐๐	๒๔๐,๐๐๐	๒๔๐,๐๐๐	๒๔๐,๐๐๐				

รายละเอียดโครงการพัฒนา  
ที่นำมาจากแผนพัฒนาหมู่บ้านและแผนชุมชน  
แผนพัฒนาท้องถิ่น (พ.ศ. ๒๕๖๖ – ๒๕๗๐)  
เทศบาลตำบลคูเมือง อำเภอเมืองสรวง จังหวัดร้อยเอ็ด

แบบ ผ. ๐๒/๑

รายละเอียดโครงการพัฒนา  
ที่นำมาจากแผนพัฒนาหมู่บ้านและแผนพัฒนาชุมชน  
แผนพัฒนาท้องถิ่น (พ.ศ. ๒๕๖๖ – ๒๕๗๐)  
เทศบาลตำบลคูเมือง อำเภอเมืองสรวง จังหวัดร้อยเอ็ด

แบบ ผ. ๐๒/๑

ก. ยุทธศาสตร์จังหวัดที่ ๒ เสริมสร้างขีดความสามารถทางการแข่งขันด้านการค้า การลงทุน การบริหารและการท่องเที่ยว

ข. ยุทธศาสตร์การพัฒนาของ อปท. ในเขตจังหวัดที่ ๑ การพัฒนาการเชื่อมโยงเครือข่ายโครงสร้างพื้นฐาน

ยุทธศาสตร์การพัฒนาของ ทต.คูเมืองที่ ๑ การพัฒนาด้านโครงสร้างพื้นฐาน

๑.๓ แผนงานคณะและชุมชน : งานไฟฟ้าและถนน (แนวทางที่ ๓ จัดหาและบำรุงรักษาไฟฟ้า ไฟฟ้าแสงสว่าง)

ที่	โครงการ	วัตถุประสงค์	เป้าหมาย (ผลผลิตของ โครงการ)	งบประมาณ					ตัวชี้วัด (KPI)	ผลที่คาดว่าจะ ได้รับ	ที่มาของ โครงการ	หน่วยงาน รับผิดชอบหลัก
				๒๕๖๖ (บาท)	๒๕๖๗ (บาท)	๒๕๖๘ (บาท)	๒๕๖๙ (บาท)	๒๕๗๐ (บาท)				
๑	ขยายเขตไฟฟ้าแสงสว่างเพื่อการเกษตรสายคูเมืองเชื่อมหนองผือ ระยะทาง ๘๐๐ เมตร	เพื่อขยายเขตไฟฟ้าแสงสว่างเพื่อการเกษตร	ขยายเขตไฟฟ้าระยะทาง ๘๐๐ เมตร	๒๔๐,๐๐๐					ประชาชนร้อยละ ๗๐ ได้รับความสะดวกในการมาใช้บริการ	มีไฟฟ้าแสงสว่างให้พี่น้องประชาชนได้ใช้อย่างสะดวกสบาย	หมู่ที่๑	กองช่าง
๒	ขยายเขตไฟฟ้าแรงต่ำสายโรงสีเชื่อมหนองใหม่หมู่๙ ระยะทาง ๗๐๐ เมตร	เพื่อขยายเขตไฟฟ้าแรงต่ำสายโรงสีเชื่อมหนองใหม่หมู่๙	ขยายเขตไฟฟ้าระยะทาง ๗๐๐ เมตร	๒๔๐,๐๐๐					ร้อยละ ๗๐ ของครัวเรือนที่มีไฟฟ้าใช้	ประชาชนมีไฟฟ้าใช้เพิ่มขึ้นและได้รับความสะดวก	หมู่ที่๑	กองช่าง
๓	ขยายเขตไฟฟ้าแสงสว่างหน้าบ้านนายไพฑูลย์	ขยายเขตไฟฟ้าแสงสว่าง	ขยายเขตไฟฟ้าแสงสว่างระยะทาง ๑๕๐ เมตร	๓๖,๐๐๐					ร้อยละ ๕๐ ของครัวเรือนที่มีไฟฟ้าใช้	ประชาชนมีไฟฟ้าแสงสว่างใช้	หมู่ที่๑	กองช่าง

รายละเอียดโครงการพัฒนา  
ที่นำมาจากแผนพัฒนาหมู่บ้านและแผนพัฒนาชุมชน  
แผนพัฒนาท้องถิ่น (พ.ศ. ๒๕๖๖ - ๒๕๗๐)  
เทศบาลตำบลคูเมือง อำเภอเมืองสรวง จังหวัดร้อยเอ็ด

แบบ ผ. ๐๒/๑

ก. ยุทธศาสตร์จังหวัดที่ ๒ เสริมสร้างขีดความสามารถทางการแข่งขันด้านการค้า การลงทุน การบริหารและการท่องเที่ยว

ข. ยุทธศาสตร์การพัฒนาของ อปท. ในเขตจังหวัดที่ ๑ การพัฒนาการเชื่อมโยงเครือข่ายโครงสร้างพื้นฐาน

ยุทธศาสตร์การพัฒนาของ ทต.คูเมืองที่ ๑ การพัฒนาด้านโครงสร้างพื้นฐาน

๑.๓ แผนงานเคหะและชุมชน : งานไฟฟ้าและถนน (แนวทางที่ ๓ จัดหาและบำรุงรักษาไฟฟ้า ไฟฟ้าแสงสว่าง)

ที่	โครงการ	วัตถุประสงค์	เป้าหมาย (ผลผลิตของ โครงการ)	งบประมาณ					ตัวชี้วัด (KPI)	ผลที่คาดว่าจะ ได้รับ	ที่มาของ โครงการ	หน่วยงาน รับผิดชอบหลัก
				๒๕๖๖ (บาท)	๒๕๖๗ (บาท)	๒๕๖๘ (บาท)	๒๕๖๙ (บาท)	๒๕๗๐ (บาท)				
๔	ขยายเขตไฟฟ้าแสงสว่างหน้าบ้านนางลัดดา อีสาเชื่อมหน้าโรงสี หมู่ที่๑	ขยายเขตไฟฟ้าแสงสว่าง	ขยายเขตไฟฟ้าแสงสว่างระยะทาง ๑๕๐ เมตร	๓๖,๐๐๐					จำนวนครัวเรือนที่มีไฟฟ้าเพิ่มขึ้นร้อยละ ๕๐	ประชาชนมีไฟส่องสว่างริมทางเพิ่มขึ้น	หมู่ที่๑	กองช่าง
๕	ขยายเขตไฟฟ้าแสงสว่างหน้าบ้านนางสุกัญญา อีสา	ขยายเขตไฟฟ้าแสงสว่าง	ขยายเขตไฟฟ้าแสงสว่างระยะทาง ๑๕๐ เมตร	๓๖,๐๐๐					จำนวนครัวเรือนที่มีไฟฟ้าเพิ่มขึ้นร้อยละ ๕๐	ประชาชนมีไฟส่องสว่างริมทางเพิ่มขึ้น	หมู่ที่๑	กองช่าง
๖	ติดตั้งไฟฟ้าส่องสว่างระบบโซลาร์เซลล์ศาลาประชาคมบ้านบัวป่า หมู่ที่๒	ติดตั้งไฟฟ้าส่องสว่างระบบโซลาร์เซลล์ศาลาประชาคมบ้านบัวป่าหมู่ที่๒	ติดตั้งไฟฟ้าส่องสว่างระบบโซลาร์เซลล์ศาลาประชาคมบ้านบัวป่าหมู่ที่๒	๒๐,๐๐๐					ไม่น้อยกว่า ๑ จุด	มีไฟฟ้าส่องสว่างเพิ่มขึ้น	หมู่ที่๒	กองช่าง
๗	ขยายเขตไฟฟ้าสายบ้านบัวป่าเชื่อมบ้านคูเมือง	ขยายเขตไฟฟ้าสายบ้านบัวป่าเชื่อมบ้านคูเมือง	ขยายเขตไฟฟ้าสายบ้านบัวป่าเชื่อมบ้านคูเมือง			๔๐๐,๐๐๐			ร้อยละ๕๐ของครัวเรือนใช้ไฟ	มีไฟฟ้าส่องสว่าง	หมู่ที่๒	กองช่าง

รายละเอียดโครงการพัฒนา  
ที่นำมาจากแผนพัฒนาหมู่บ้านและแผนพัฒนาชุมชน  
แผนพัฒนาท้องถิ่น (พ.ศ. ๒๕๖๖ – ๒๕๗๐)  
เทศบาลตำบลคูเมือง อำเภอเมืองสรวง จังหวัดร้อยเอ็ด

ก. ยุทธศาสตร์จังหวัดที่ ๒ เสริมสร้างขีดความสามารถทางการแข่งขันด้านการค้า การลงทุน การบริหารและการท่องเที่ยว

ข. ยุทธศาสตร์การพัฒนาของ อปท. ในเขตจังหวัดที่ ๑ การพัฒนาการเชื่อมโยงเครือข่ายโครงสร้างพื้นฐาน

ยุทธศาสตร์การพัฒนาของ ทต.คูเมืองที่ ๑ การพัฒนาด้านโครงสร้างพื้นฐาน

๑.๓ แผนงานเคหะและชุมชน : งานไฟฟ้าและถนน (แนวทางที่ ๓ จัดหาและบำรุงรักษาไฟฟ้า ไฟฟ้าแสงสว่าง)

ที่	โครงการ	วัตถุประสงค์	เป้าหมาย (ผลผลิตของ โครงการ)	งบประมาณ					ตัวชี้วัด (KPI)	ผลที่คาดว่าจะ ได้รับ	ที่มาของ โครงการ	หน่วยงาน รับผิดชอบหลัก
				๒๕๖๖ (บาท)	๒๕๖๗ (บาท)	๒๕๖๘ (บาท)	๒๕๖๙ (บาท)	๒๕๗๐ (บาท)				
๘	ขยายเขตไฟฟ้าจากถนน รพช.เชื่อมวัดคูเมือง (โซล่าเซลล์)	ขยายเขตไฟฟ้าแสงสว่างระบบโซล่าเซลล์	ขยายเขตไฟฟ้าแสงสว่างระยะทาง ๑๕๐ เมตร				๑๐๐,๐๐๐		จำนวนไม่น้อยกว่า ๑ จุด	ประชาชนมีไฟฟ้าแสงสว่างใช้	หมู่ที่๓	กองช่าง
๙	ขยายเขตไฟฟ้าจากประปาหนองบัวเชื่อมถนน รพช.โคกมอญ	ขยายเขตไฟฟ้าแสงสว่างจากประปาหนองบัวเชื่อมถนน รพช.โคกมอญ	ขยายเขตไฟฟ้าแสงสว่างระยะทาง ๒๔๐ เมตร				๓๐๐,๐๐๐		จำนวนครัวเรือนที่มีไฟฟ้าเพิ่มขึ้นร้อยละ ๕๐	ประชาชนมีไฟส่องสว่างริมทางเพิ่มขึ้น	หมู่ที่๓	กองช่าง
๑๐	ขยายเขตไฟฟ้าจากสี่แยกบ้านนายสมหมาย งามสารเชื่อมสวนนายชายบัวขาว หมู่๔	ขยายเขตไฟฟ้าจากสี่แยกบ้านนายสมหมาย งามสารเชื่อมสวนนายชาย บัวขาว	ขยายเขตไฟฟ้าจากสี่แยกบ้านนายสมหมาย งามสารเชื่อมสวนนายชาย บัวขาว				๒๐๐,๐๐๐		จำนวนครัวเรือนที่มีไฟฟ้าเพิ่มขึ้นร้อยละ ๓๐	ประชาชนมีไฟใช้เพิ่มขึ้น	หมู่ที่๔	กองช่าง
๑๑	ขยายเขตไฟฟ้าจากบ้านนางฤทธิ์ เชื่อมนาพ่อพรม คงบุญ หมู่๔	ขยายเขตไฟฟ้าจากบ้านนางฤทธิ์ เชื่อมนาพ่อพรม คงบุญ	ขยายเขตไฟฟ้าจากบ้านนางฤทธิ์ เชื่อมนาพ่อพรม คงบุญ					๒๐๐,๐๐๐	จำนวนครัวเรือนที่มีไฟฟ้าเพิ่มขึ้นร้อยละ	ประชาชนมีไฟฟ้าใช้เพิ่มขึ้น	หมู่ที่๔	กองช่าง

รายละเอียดโครงการพัฒนา  
ที่นำมาจากแผนพัฒนาหมู่บ้านและแผนพัฒนาชุมชน  
แผนพัฒนาท้องถิ่น (พ.ศ. ๒๕๖๖ – ๒๕๗๐)  
เทศบาลตำบลคูเมือง อำเภอเมืองสรวง จังหวัดร้อยเอ็ด

ก. ยุทธศาสตร์จังหวัดที่ ๒ เสริมสร้างขีดความสามารถทางการแข่งขันด้านการค้า การลงทุน การบริหารและการท่องเที่ยว

ข. ยุทธศาสตร์การพัฒนาของ อปท. ในเขตจังหวัดที่ ๑ การพัฒนาการเชื่อมโยงเครือข่ายโครงสร้างพื้นฐาน

ยุทธศาสตร์การพัฒนาของ ทต.คูเมืองที่ ๑ การพัฒนาด้านโครงสร้างพื้นฐาน

๑.๓ แผนงานเคหะและชุมชน : งานไฟฟ้าและถนน (แนวทางที่ ๓ จัดหาและบำรุงรักษาไฟฟ้า ไฟฟ้าแสงสว่าง)

ที่	โครงการ	วัตถุประสงค์	เป้าหมาย (ผลผลิตของ โครงการ)	งบประมาณ					ตัวชี้วัด (KPI)	ผลที่คาดว่าจะ ได้รับ	ที่มาของ โครงการ	หน่วยงาน รับผิดชอบหลัก
				๒๕๖๖ (บาท)	๒๕๖๗ (บาท)	๒๕๖๘ (บาท)	๒๕๖๙ (บาท)	๒๕๗๐ (บาท)				
๑๒	ขยายเขตไฟฟ้าเพื่อ การเกษตรจากนา นางบูน มณฑาเชื่อม นางอำพร เย็นศิริ	ขยายเขตไฟฟ้า เพื่อการเกษตร จากนางบูน มณฑาเชื่อม นางอำพร เย็นศิริ	ขยายเขตไฟฟ้า เพื่อการเกษตร จากนางบูน มณฑาเชื่อม นางอำพร เย็นศิริ				๔๐๐,๐๐๐		จำนวน ครัวเรือนที่ ใช้ไฟฟ้าร้อย ละ ๓๐	ประชาชนมี ไฟฟ้าใช้ทำ การเกษตรและ ได้รับความ สะดวก	หมู่ที่๔	กองช่าง
๑๓	ติดตั้งไฟฟ้าแสง สว่างบ้านสูงยางหมู่ ที่๔	ติดตั้งไฟฟ้าแสง สว่างบ้านสูงยาง หมู่ที่๔	ติดตั้งไฟฟ้าแสง สว่างบ้านสูงยาง หมู่ที่๔					๑๐๐,๐๐๐	ไม่น้อยกว่า ๒ จุด	ประชาชนมี ไฟฟ้าแสงสว่าง ใช้	หมู่ที่๔	กองช่าง
๑๔	ติดตั้งไฟฟ้าแสง สว่างบ้านพังทลายหมู่ ที่๕	ติดตั้งไฟฟ้าแสง สว่างบ้านพังทลาย หมู่ที่๕	ติดตั้งไฟฟ้าแสง สว่างบ้านพังทลาย หมู่ที่๕					๑๐๐,๐๐๐	ไม่น้อยกว่า ๒ จุด	ประชาชนมี ไฟฟ้าแสงสว่าง ใช้	หมู่ที่๕	กองช่าง
๑๕	ขยายเขตไฟฟ้าเพื่อ การเกษตรจากบ้าน พังทลายหมู่ที่๕เชื่อม บ้านสูงยางหมู่ที่๔	ขยายเขตไฟฟ้า เพื่อการเกษตร จากบ้านพังทลาย หมู่ที่๕เชื่อมบ้าน สูงยางหมู่ที่๔	ขยายเขตไฟฟ้า เพื่อการเกษตร จากบ้านพังทลาย หมู่ที่๕เชื่อมบ้าน สูงยางหมู่ที่๔			๒๐๐,๐๐๐			จำนวน ครัวเรือนที่ ใช้ไฟฟ้าร้อย ละ ๓๐	ประชาชนมี ไฟฟ้าใช้ทำ การเกษตรและ ได้รับความ สะดวก	หมู่ที่๕	กองช่าง

รายละเอียดโครงการพัฒนา  
ที่นำมาจากแผนพัฒนาหมู่บ้านและแผนพัฒนาชุมชน  
แผนพัฒนาท้องถิ่น (พ.ศ. ๒๕๖๖ - ๒๕๗๐)  
เทศบาลตำบลคูเมือง อำเภอเมืองสรวง จังหวัดร้อยเอ็ด

แบบ ผ. ๐๒/๑

ก. ยุทธศาสตร์จังหวัดที่ ๒ เสริมสร้างขีดความสามารถทางการแข่งขันด้านการค้า การลงทุน การบริหารและการท่องเที่ยว

ข. ยุทธศาสตร์การพัฒนาของ อปท. ในเขตจังหวัดที่ ๑ การพัฒนาการเชื่อมโยงเครือข่ายโครงสร้างพื้นฐาน

ยุทธศาสตร์การพัฒนาของ ทต.คูเมืองที่ ๑ การพัฒนาด้านโครงสร้างพื้นฐาน

๑.๓ แผนงานเคหะและชุมชน : งานไฟฟ้าและถนน (แนวทางที่ ๓ จัดหาและบำรุงรักษาไฟฟ้า ไฟฟ้าแสงสว่าง)

ที่	โครงการ	วัตถุประสงค์	เป้าหมาย (ผลผลิตของ โครงการ)	งบประมาณ					ตัวชี้วัด (KPI)	ผลที่คาดว่าจะ ได้รับ	ที่มาของ โครงการ	หน่วยงาน รับผิดชอบหลัก
				๒๕๖๖ (บาท)	๒๕๖๗ (บาท)	๒๕๖๘ (บาท)	๒๕๖๙ (บาท)	๒๕๗๐ (บาท)				
๑๖	ขยายเขตไฟฟ้าจากบ้านนางสุดตา วิชัย หมู่๖เชื่อมคอนปูด้า (ต้นแคน)	ขยายเขตไฟฟ้าจากบ้านนางสุดตา วิชัยหมู่๖เชื่อมคอนปูด้า (ต้นแคน)	ขยายเขตไฟฟ้าจากบ้านนางสุดตา วิชัยหมู่๖เชื่อมคอนปูด้า (ต้นแคน)	๑๒๐,๐๐๐					จำนวนครัวเรือนที่ใช้ไฟฟ้าร้อยละ ๓๐	ประชาชนมีไฟฟ้าแสงสว่างใช้	หมู่ที่๖	กองช่าง
๑๗	ขยายเขตไฟฟ้าจากบ้านนายกิ่ง เชื่อมคลองดอนด้ามพร้าว หมู่๖	ขยายเขตไฟฟ้าจากบ้านนายกิ่ง เชื่อมคลองดอนด้ามพร้าวหมู่๖	ขยายเขตไฟฟ้าจากบ้านนายกิ่ง เชื่อมคลองดอนด้ามพร้าวหมู่๖				๓๐๐,๐๐๐		จำนวนครัวเรือนที่ใช้ไฟฟ้าร้อยละ ๓๐	ประชาชนมีไฟฟ้าแสงสว่างใช้	หมู่ที่๖	กองช่าง
๑๘	ขยายเขตไฟฟ้าจากบ้านนายประเทือง ยางเงินเชื่อมหนองแคน หมู่ที่๖	ขยายเขตไฟฟ้าจากบ้านนายประเทือง ยางเงินเชื่อมหนองแคน หมู่ที่๖	ขยายเขตไฟฟ้าจากบ้านนายประเทือง ยางเงินเชื่อมหนองแคน หมู่ที่๖		๒๐๐,๐๐๐				จำนวนครัวเรือนที่ใช้ไฟฟ้าร้อยละ ๓๐	ประชาชนมีไฟฟ้าแสงสว่างใช้	หมู่ที่๖	กองช่าง
๑๙	ติดตั้งไฟฟ้าส่องสว่างระบบโซลาร์เซลล์ภายในบ้านดงเกลือหมู่ที่๖	ติดตั้งไฟฟ้าส่องสว่างระบบโซลาร์เซลล์ภายในบ้านดงเกลือหมู่ที่๖	ติดตั้งไฟฟ้าส่องสว่างระบบโซลาร์เซลล์ภายในบ้านดงเกลือหมู่ที่๖			๒๐๐,๐๐๐			ไม่น้อยกว่า ๒ จุด	ประชาชนมีไฟฟ้าแสงสว่างใช้	หมู่ที่๖	กองช่าง

รายละเอียดโครงการพัฒนา  
ที่นำมาจากแผนพัฒนาหมู่บ้านและแผนพัฒนาชุมชน  
แผนพัฒนาท้องถิ่น (พ.ศ. ๒๕๖๖ – ๒๕๗๐)  
เทศบาลตำบลคูเมือง อำเภอเมืองสรวง จังหวัดร้อยเอ็ด

ก. ยุทธศาสตร์จังหวัดที่ ๒ เสริมสร้างขีดความสามารถทางการแข่งขันด้านการค้า การลงทุน การบริหารและการท่องเที่ยว

ข. ยุทธศาสตร์การพัฒนาของ อปท. ในเขตจังหวัดที่ ๑ การพัฒนาการเชื่อมโยงเครือข่ายโครงสร้างพื้นฐาน

ยุทธศาสตร์การพัฒนาของ ทต.คูเมืองที่ ๑ การพัฒนาด้านโครงสร้างพื้นฐาน

๑.๓ แผนงานเคหะและชุมชน : งานไฟฟ้าและถนน (แนวทางที่ ๓ จัดหาและบำรุงรักษาไฟฟ้า ไฟฟ้าแสงสว่าง)

ที่	โครงการ	วัตถุประสงค์	เป้าหมาย (ผลผลิตของ โครงการ)	งบประมาณ					ตัวชี้วัด (KPI)	ผลที่คาดว่าจะ ได้รับ	ที่มาของ โครงการ	หน่วยงาน รับผิดชอบหลัก
				๒๕๖๖ (บาท)	๒๕๖๗ (บาท)	๒๕๖๘ (บาท)	๒๕๖๙ (บาท)	๒๕๗๐ (บาท)				
๒๐	ติดตั้งไฟฟ้าแสงสว่างจากปากทางเข้าหมู่บ้าน (บ่อมยามประชารักษ์)เชื่อมบ้านสูงยางหมู่๗	ติดตั้งไฟฟ้าแสงสว่างจากปากทางเข้าหมู่บ้าน (บ่อมยามประชารักษ์)เชื่อมบ้านสูงยางหมู่๗	ติดตั้งไฟฟ้าแสงสว่างจากปากทางเข้าหมู่บ้าน (บ่อมยามประชารักษ์)เชื่อมบ้านสูงยางหมู่๗	๓๐๐,๐๐๐					ไม่น้อยกว่า ๒ จุด	ประชาชนมีไฟฟ้าแสงสว่างใช้	หมู่ที่๗	กองช่าง
๒๑	ขยายเขตไฟฟ้าจากบ้านนางสี หอชัยภูมิ เชื่อมสามแยกหมู่๗	ขยายเขตไฟฟ้าจากบ้านนางสี หอชัยภูมิเชื่อมสามแยกหมู่๗	ขยายเขตไฟฟ้าจากบ้านนางสี หอชัยภูมิเชื่อมสามแยกหมู่๗		๑๐๐,๐๐๐				จำนวนครัวเรือนที่ใช้ไฟฟ้าร้อยละ ๓๐	ประชาชนมีไฟฟ้าแสงสว่างใช้	หมู่ที่๗	กองช่าง
๒๒	ขยายเขตไฟฟ้าจากบ้านนางเพ็ญพร พันธุ์ชา เชื่อมหนองนานอก หมู่ที่๗	ขยายเขตไฟฟ้าจากบ้านนางเพ็ญพร พันธุ์ชา เชื่อมหนองนานอก	ขยายเขตไฟฟ้าจากบ้านนางเพ็ญพร พันธุ์ชา เชื่อมหนองนานอก		๒๐๐,๐๐๐				จำนวนครัวเรือนที่ใช้ไฟฟ้าร้อยละ ๓๐	ประชาชนมีไฟฟ้าแสงสว่างใช้	หมู่ที่๗	กองช่าง
๒๓	ติดตั้งไฟฟ้าส่องสว่างระบบโซลาร์เซลล์ภายในบ้านศรีคูเมืองหมู่ที่๙	ติดตั้งไฟฟ้าส่องสว่างระบบโซลาร์เซลล์ภายในบ้านศรีคูเมืองหมู่ที่๙	ติดตั้งไฟฟ้าส่องสว่างระบบโซลาร์เซลล์ภายในบ้านศรีคูเมืองหมู่ที่๙	๒๐๐,๐๐๐					ไม่น้อยกว่า ๒ จุด	ประชาชนมีไฟฟ้าแสงสว่างใช้	หมู่ที่๙	กองช่าง



รายละเอียดโครงการพัฒนา  
ที่นำมาจากแผนพัฒนาหมู่บ้านและแผนพัฒนาชุมชน  
แผนพัฒนาท้องถิ่น (พ.ศ. ๒๕๖๖ - ๒๕๗๐)  
เทศบาลตำบลคูเมือง อำเภอเมืองสรวง จังหวัดร้อยเอ็ด

ก. ยุทธศาสตร์จังหวัดที่ ๒ เสริมสร้างขีดความสามารถทางการแข่งขันด้านการค้า การลงทุน การบริหารและการท่องเที่ยว

ข. ยุทธศาสตร์การพัฒนาของ อปท. ในเขตจังหวัดที่ ๑ การพัฒนาการเชื่อมโยงเครือข่ายโครงสร้างพื้นฐาน

ยุทธศาสตร์การพัฒนาของ ทต.คูเมืองที่ ๑ การพัฒนาด้านโครงสร้างพื้นฐาน

๑.๓ แผนงานเคหะและชุมชน : งานไฟฟ้าและถนน (แนวทางที่ ๓ จัดหาและบำรุงรักษาไฟฟ้า ไฟฟ้าแสงสว่าง)

ที่	โครงการ	วัตถุประสงค์	เป้าหมาย (ผลผลิตของ โครงการ)	งบประมาณ					ตัวชี้วัด (KPI)	ผลที่คาดว่าจะ ได้รับ	ที่มาของ โครงการ	หน่วยงาน รับผิดชอบหลัก
				๒๕๖๖ (บาท)	๒๕๖๗ (บาท)	๒๕๖๘ (บาท)	๒๕๖๙ (บาท)	๒๕๗๐ (บาท)				
๒๔	ขยายเขตไฟฟ้าจากบ้านนางอัมชา เชื่อมฟาร์มหมูนายศิลป์ คำคำ หมู่ที่๘	ขยายเขตไฟฟ้าจากบ้านนางนางอัมชา เชื่อมฟาร์มหมูนายศิลป์ คำคำหมู่ที่๘	ขยายเขตไฟฟ้าจากนางอัมชา เชื่อมฟาร์มหมูนายศิลป์ คำคำหมู่ที่๘				๒๐๐,๐๐๐		จำนวนครัวเรือนที่ใช้ไฟฟ้าร้อยละ ๓๐	ประชาชนมีไฟฟ้าแสงสว่างใช้	หมู่ที่๘	กองช่าง
๒๕	ขยายเขตไฟฟ้าจากบ้านนางจงจิต เชื่อมนางสมจิตร์ วิวาศรี หมู่ที่๘	ขยายเขตไฟฟ้าจากบ้านนางจงจิต เชื่อมนางสมจิตร์ วิวาศรี	ขยายเขตไฟฟ้าจากบ้านนางจงจิตเชื่อมนางสมจิตร์ วิวาศรี					๒๐๐,๐๐๐	จำนวนครัวเรือนที่ใช้ไฟฟ้าร้อยละ ๓๐	ประชาชนมีไฟฟ้าแสงสว่างใช้	หมู่ที่๘	กองช่าง
๒๖	ขยายเขตไฟฟ้าจากบ้านนายสมบัติเชื่อมบ้านนายชาติรี อะทาโส หมู่ที่๘	ขยายเขตไฟฟ้าจากบ้านนายสมบัติเชื่อมบ้านนายชาติรี อะทาโส หมู่ที่๘	ขยายเขตไฟฟ้าจากบ้านนายสมบัติเชื่อมบ้านนายชาติรี อะทาโส หมู่ที่๘			๒๐๐,๐๐๐			จำนวนครัวเรือนที่ใช้ไฟฟ้าร้อยละ ๓๐	ประชาชนมีไฟฟ้าแสงสว่างใช้	หมู่ที่๘	กองช่าง
๒๗	ขยายเขตไฟฟ้าบ้านศรีคูเมืองหมู่ที่ ๙ ระยะทาง ๒๐๐ เมตร	ขยายเขตไฟฟ้าบ้านศรีคูเมืองหมู่ที่ ๙ ระยะทาง ๒๐๐ เมตร	ขยายเขตไฟฟ้าบ้านศรีคูเมืองหมู่ที่ ๙ ระยะทาง ๒๐๐ เมตร	๒๐๐,๐๐๐					จำนวนครัวเรือนที่ใช้ไฟฟ้าร้อยละ ๓๐	ประชาชนมีไฟฟ้าแสงสว่างใช้	หมู่ที่๙	กองช่าง

รายละเอียดโครงการพัฒนา

ที่นำมาจากแผนพัฒนาหมู่บ้านและแผนพัฒนาชุมชน

แผนพัฒนาท้องถิ่น (พ.ศ. ๒๕๖๖ - ๒๕๗๐)

เทศบาลตำบลคูเมือง อำเภอเมืองสรวง จังหวัดร้อยเอ็ด

แบบ ผ. ๐๒/๑

ก. ยุทธศาสตร์จังหวัดที่ ๒ เสริมสร้างขีดความสามารถทางการแข่งขันด้านการค้า การลงทุน การบริหารและการท่องเที่ยว

ข. ยุทธศาสตร์การพัฒนาของ อปท. ในเขตจังหวัดที่ ๑ การพัฒนาการเชื่อมโยงเครือข่ายโครงสร้างพื้นฐาน

ยุทธศาสตร์การพัฒนาของ ทต.คูเมืองที่ ๑ การพัฒนาด้านโครงสร้างพื้นฐาน

๑.๓ แผนงานเคหะและชุมชน : งานไฟฟ้าและถนน (แนวทางที่ ๓ จัดหาและบำรุงรักษาไฟฟ้า ไฟฟ้าแสงสว่าง)

ที่	โครงการ	วัตถุประสงค์	เป้าหมาย (ผลผลิตของ โครงการ)	งบประมาณ					ตัวชี้วัด (KPI)	ผลที่คาดว่าจะ ได้รับ	ที่มาของ โครงการ	หน่วยงาน รับผิดชอบหลัก
				๒๕๖๖ (บาท)	๒๕๖๗ (บาท)	๒๕๖๘ (บาท)	๒๕๖๙ (บาท)	๒๕๗๐ (บาท)				
๒๘	ขยายเขตไฟฟ้าจากบ้านนางอินทะวาถึงประปา หมู่ที่๑๐	ขยายเขตไฟฟ้าจากบ้านนางอินทะวา ถึงประปา	ขยายเขตไฟฟ้าจากบ้านนางอินทะวา ถึงประปา			๒๐๐,๐๐๐			จำนวนครัวเรือนที่ใช้ไฟฟ้าร้อยละ ๓๐	ประชาชนมีไฟฟ้าแสงสว่างใช้	หมู่ที่๑๐	กองช่าง
๒๙	ติดตั้งไฟฟ้าส่องสว่างระบบโซลาร์เซลล์ทางเข้าปากทางบ้านสูงยาง	ติดตั้งไฟฟ้าส่องสว่างระบบโซลาร์เซลล์ทางเข้าปากทางบ้านสูงยาง	ติดตั้งไฟฟ้าส่องสว่างระบบโซลาร์เซลล์ทางเข้าปากทางบ้านสูงยาง	๒๐๐,๐๐๐					ไม่น้อยกว่า ๒ จุด	ประชาชนมีไฟฟ้าแสงสว่างใช้	บ้านสูงยางหมู่ที่ ๗,๔	กองช่าง
๓๐	ขยายเขตไฟฟ้าเพื่อการเกษตรจากฟาร์มหมูนายประจักษ์ถึงนายคาน ยมรัตน์ ม.๑๐	ขยายเขตไฟฟ้าเพื่อการเกษตรจากฟาร์มหมูนายประจักษ์ถึงนายคาน ยมรัตน์	ขยายเขตไฟฟ้าเพื่อการเกษตรจากฟาร์มหมูนายประจักษ์ถึงนายคาน ยมรัตน์					๒๐๐,๐๐๐	จำนวนครัวเรือนที่ใช้ไฟฟ้าร้อยละ ๓๐	ประชาชนมีไฟฟ้าใช้ทำการเกษตรและได้รับความสะดวก	หมู่ที่๑๐	กองช่าง
๓๑	ติดตั้งไฟฟ้าส่องสว่างระบบโซลาร์เซลล์ปากทางบ้านดงเกลือ ม.๑๐	ติดตั้งไฟฟ้าส่องสว่างระบบโซลาร์เซลล์ปากทางบ้านดงเกลือ ม.๑๐	ติดตั้งไฟฟ้าส่องสว่างระบบโซลาร์เซลล์ปากทางบ้านดงเกลือ ม.๑๐	๒๐๐,๐๐๐					ไม่น้อยกว่า ๒ จุด	ประชาชนมีไฟฟ้าแสงสว่างใช้	หมู่ที่๑๐	กองช่าง
รวม ๓๑ โครงการ				๑,๘๒๘,๐๐๐	๕,๐๐๐,๐๐๐	๑,๒๐๐,๐๐๐	๑,๕๐๐,๐๐๐	๘๐๐,๐๐๐				

รายละเอียดโครงการพัฒนา  
ที่นำมาจากแผนพัฒนาหมู่บ้านและแผนพัฒนาชุมชน  
แผนพัฒนาท้องถิ่น (พ.ศ. ๒๕๖๖ – ๒๕๗๐)  
เทศบาลตำบลคูเมือง อำเภอเมืองสรวง จังหวัดร้อยเอ็ด

แบบ ผ. ๐๒/๑

รายละเอียดโครงการพัฒนา  
ที่นำมาจากแผนพัฒนาหมู่บ้านและแผนพัฒนาชุมชน  
แผนพัฒนาท้องถิ่น (พ.ศ. ๒๕๖๖ - ๒๕๗๐)  
เทศบาลตำบลคูเมือง อำเภอเมืองสรวง จังหวัดร้อยเอ็ด

แบบ ผ. ๐๒/๑

ก. ยุทธศาสตร์จังหวัดที่ ๒ เสริมสร้างขีดความสามารถทางการแข่งขันด้านการค้า การลงทุน การบริหารและการท่องเที่ยว

ข. ยุทธศาสตร์การพัฒนาของ อปท. ในเขตจังหวัดที่ ๑ การพัฒนาการเชื่อมโยงเครือข่ายโครงสร้างพื้นฐาน

ยุทธศาสตร์การพัฒนาของ ทต.คูเมืองที่ ๑ การพัฒนาด้านโครงสร้างพื้นฐาน

๑.๓ แผนงานอุตสาหกรรมและการโยธา : งานอุตสาหกรรมและการโยธา (แนวทางที่ ๒ พัฒนาด้านสาธารณูปโภค สาธารณูปการ ก่อสร้างปรับปรุงบำรุงรักษาประปาและการบริหารจัดการน้ำ)

ที่	โครงการ	วัตถุประสงค์	เป้าหมาย (ผลผลิตของ โครงการ)	งบประมาณ					ตัวชี้วัด (KPI)	ผลที่คาดว่าจะได้รับ	ที่มาของ โครงการ	หน่วยงาน รับผิดชอบหลัก
				๒๕๖๖ (บาท)	๒๕๖๗ (บาท)	๒๕๖๘ (บาท)	๒๕๖๙ (บาท)	๒๕๗๐ (บาท)				
๑	โครงการขุดขยายเขต หนองฮุนาค	เพื่อให้ประชาชนมี น้ำกักเก็บไว้ใช้เพื่อ การสาธารณสุข ประโยชน์	ขุดขยายหนองฮุนาค ลึกเฉลี่ย ๑ เมตร	๕๐๐,๐๐๐					ร้อยละ ๖๕ ของ ประชาชนที่ใช้ น้ำเพื่อ การเกษตร	ประชาชนมีน้ำ ไว้ใช้เพื่อการ สาธารณสุข ประโยชน์	หมู่ที่๑	กองช่าง
๒	โครงการขุดลอกขยาย หนองตุ้	เพื่อให้ประชาชนมี น้ำกักเก็บไว้ใช้เพื่อ การเกษตร	ขุดขยายหนองตุ้ ลึกเฉลี่ย ๑ เมตร	๕๐๐,๐๐๐					ร้อยละ ๖๕ ของ ประชาชนที่ใช้ น้ำ	ประชาชนมีน้ำ ไว้ใช้เพื่อ การเกษตร	หมู่ที่๑	กองช่าง
๓	โครงการขุดลอกคลอง ข้างฝือกพร้อม ปรับแต่งหลังคลองให้ สามารถขับรถผ่านไป- มาได้สะดวก	เพื่อให้ประชาชนมี น้ำกักเก็บไว้ใช้เพื่อ การสาธารณสุข ประโยชน์	ขุดลอกคลอง ข้างฝือกพร้อม ปรับแต่งหลังคลอง ให้สามารถสัญจรไป มาได้	๕๐๐,๐๐๐					ร้อยละ ๖๕ ของ ประชาชนที่ใช้ น้ำเพื่อ การเกษตร	ประชาชนมีน้ำ ไว้ใช้เพื่อการ สาธารณสุข ประโยชน์	หมู่ที่๑ หมู่ที่๓	กองช่าง
๔	ลงท่อระบายน้ำ เข้า- ออก หนองตุ้	วางท่อระบายน้ำ เข้าหนองตุ้	วางท่อระบายน้ำเข้า หนองตุ้	๖๐,๐๐๐					วางท่อไม่น้อย กว่า ๕ ท่อน	น้ำเข้าหนองตุ้ กักเก็บน้ำไว้ใช้ เพื่อการเกษตร	หมู่ที่๑	กองช่าง
๕	โครงการขุดลอกหนอง น้ำใน	เพื่อให้ประชาชนมี น้ำกักเก็บไว้ใช้เพื่อ การเกษตร	ขุดลอกหนองน้ำใน ลึกเฉลี่ย ๑ เมตร		๕๐๐,๐๐๐				ร้อยละ ๖๕ ของ ประชาชนที่ใช้ น้ำ	ประชาชนมีน้ำ ไว้ใช้เพื่อ การเกษตร	หมู่ที่๕	กองช่าง

รายละเอียดโครงการพัฒนา

ที่นำมาจากแผนพัฒนาหมู่บ้านและแผนพัฒนาชุมชน

แผนพัฒนาท้องถิ่น (พ.ศ. ๒๕๖๖ - ๒๕๗๐)

เทศบาลตำบลคูเมือง อำเภอเมืองสรวง จังหวัดร้อยเอ็ด

แบบ ผ. ๐๒/๑

ก. ยุทธศาสตร์จังหวัดที่ ๒ เสริมสร้างขีดความสามารถทางการแข่งขันด้านการค้า การลงทุน การบริหารและการท่องเที่ยว

ข. ยุทธศาสตร์การพัฒนาของ อปท. ในเขตจังหวัดที่ ๑ การพัฒนาการเชื่อมโยงเครือข่ายโครงสร้างพื้นฐาน

ยุทธศาสตร์การพัฒนาของ ทต.คูเมืองที่ ๑ การพัฒนาด้านโครงสร้างพื้นฐาน

๑.๓ แผนงานอุตสาหกรรมและการโยธา : งานอุตสาหกรรมและการโยธา (แนวทางที่ ๒ พัฒนาด้านสาธารณูปโภค สาธารณูปการ ก่อสร้างปรับปรุงบำรุงรักษาประปาและการบริหารจัดการน้ำ)

ที่	โครงการ	วัตถุประสงค์	เป้าหมาย (ผลผลิตของ โครงการ)	งบประมาณ					ตัวชี้วัด (KPI)	ผลที่คาดว่าจะ ได้รับ	ที่มาของ โครงการ	หน่วยงาน รับผิดชอบหลัก
				๒๕๖๖ (บาท)	๒๕๖๗ (บาท)	๒๕๖๘ (บาท)	๒๕๖๙ (บาท)	๒๕๗๐ (บาท)				
๖	วางท่อเมนตึประปา ภายในหมู่บ้านหมู่ที่ ๑	เพื่อขยายท่อ เมนตึประปา ภายในหมู่บ้าน	ขยายท่อเมนตึ ระบบประปา หมู่บ้าน	๕๐๐,๐๐๐					ระยะทางไม่ น้อยกว่า ๘๐ เมตร	ประชาชนมี น้ำประปาใช้ อย่างเพียงพอ	หมู่ที่๑-๑๐	กองช่าง
๗	วางท่อระบายน้ำลง คลองนาแม่น้อยเชื่อ นาพอรัดันเส้นผ่าน ศูนย์กลาง ๖๐x๑๐๐	วางท่อระบายน้ำ ลงคลองนาแม่ น้อยเชื่อนาพอ รัดัน ท่อขนาด	วางท่อระบายน้ำ ลงคลองนาแม่ น้อยเชื่อนาพอ รัดัน ท่อขนาด	๖๐,๐๐๐					ท่อไม่น้อย กว่า ๓ ท่อน	น้ำไม่ท่วมนา ข้าว	หมู่ที่๑	กองช่าง
๘	ก่อสร้างประตูละบายน้ำเข้า-ออก หนองบัว	ก่อสร้างประตูละบายน้ำเข้า- ออก หนองบัว	ก่อสร้างประตูละบายน้ำเข้า- ออก หนองบัว	๑๐๐,๐๐๐					ความกว้าง ไม่น้อยกว่า ๑ เมตร	ประตูระบาย น้ำเข้า-ออก หนองบัว	หมู่ที่๑,๓,๙	กองช่าง
๙	วางท่อระบายน้ำ จากบ้านโนนคูเมือง หมู่ที่๓ลงคลองน้ำ	เพื่อวางท่อ ระบายน้ำจาก บ้านโนนคูเมือง หมู่ที่๓ลงคลอง	วางท่อระบายน้ำ จากบ้านโนนคู เมืองหมู่ที่๓ลง คลองน้ำ		๕๐,๐๐๐				ระยะทางไม่ น้อยกว่า ๘๐ เมตร	น้ำไม่ท่วมขังใน หมู่บ้าน	หมู่ที่๓	กองช่าง
๑๐	โครงการสูบน้ำเข้าสู่ แหล่งน้ำดิบในพื้นที่ ตำบลคูเมือง	เพื่อสูบน้ำเข้าสู่ หนองน้ำ สาธารณะ	สูบน้ำเข้าสู่หนอง น้ำสำหรับผลิต ประปา	๕๐,๐๐๐	๕๐,๐๐๐	๕๐,๐๐๐	๕๐,๐๐๐	๕๐,๐๐๐	จำนวนครั้ง ที่สูบน้ำ	หนองน้ำมีน้ำ เพิ่มขึ้นเพื่อ ผลิตประปา	หมู่๑-๑๐	กองช่าง

รายละเอียดโครงการพัฒนา  
ที่นำมาจากแผนพัฒนาหมู่บ้านและแผนพัฒนาชุมชน  
แผนพัฒนาท้องถิ่น (พ.ศ. ๒๕๖๖ – ๒๕๗๐)  
เทศบาลตำบลคูเมือง อำเภอเมืองสรวง จังหวัดร้อยเอ็ด

แบบ ผ. ๐๒/๑

ก. ยุทธศาสตร์จังหวัดที่ ๒ เสริมสร้างขีดความสามารถทางการแข่งขันด้านการค้า การลงทุน การบริหารและการท่องเที่ยว

ข. ยุทธศาสตร์การพัฒนาของ อปท. ในเขตจังหวัดที่ ๑ การพัฒนาการเชื่อมโยงเครือข่ายโครงสร้างพื้นฐาน

ยุทธศาสตร์การพัฒนาของ ทต.คูเมืองที่ ๔ การพัฒนาด้านการอนุรักษ์ทรัพยากรธรรมชาติและสิ่งแวดล้อม

๑.๓ แผนงานอุตสาหกรรมและการโยธา : งานอุตสาหกรรมและการโยธา (แนวทางที่ ๒ งานการขุด ขุดลอกพัฒนาแหล่งน้ำสาธารณะแหล่งน้ำสำคัญของชุมชน)

ที่	โครงการ	วัตถุประสงค์	เป้าหมาย (ผลผลิตของ โครงการ)	งบประมาณ					ตัวชี้วัด (KPI)	ผลที่คาดว่าจะได้รับ	ที่มาของ โครงการ	หน่วยงาน รับผิดชอบหลัก
				๒๕๖๖ (บาท)	๒๕๖๗ (บาท)	๒๕๖๘ (บาท)	๒๕๖๙ (บาท)	๒๕๗๐ (บาท)				
๑๑	บ่อพักน้ำเข้าหนองบัว	เพื่อสร้างบ่อพักน้ำเข้าหนองบัว	ก่อสร้างบ่อพักน้ำเข้าหนองบัว	๑๐๐,๐๐๐					ความลึกเฉลี่ย ๑ เมตร	ประชาชนมีน้ำประปาใช้อย่างเพียงพอ	หมู่ที่ ๑,๓,๙	กองช่าง
๑๒	โครงการขุดลอกคลองร่องกระโดน	เพื่อขุดลอกคลองร่องกระโดน	ขุดลอกคลองร่องกระโดน			๕๐๐,๐๐๐			ความลึกเฉลี่ย ๑ เมตร	กักเก็บน้ำให้ประชาชนได้ใช้เพื่อการเกษตร	หมู่ที่ ๓	กองช่าง
๑๓	ก่อสร้างฝายน้ำล้นนาแม่สม บุญศรี	ก่อสร้างฝายน้ำล้นนาแม่สม บุญศรี	ฝายน้ำล้นนาแม่สม บุญศรี				๓๐๐,๐๐๐		ความกว้างไม่น้อยกว่า ๑ เมตร	ฝายน้ำล้น	หมู่ที่ ๓	กองช่าง
๑๔	โครงการขุดลอกหนองสิม (หนองยาง) หมู่ ๔	เพื่อขุดลอกหนองสิม (หนองยางหมู่ ๔)	ขุดลอกหนองสิม (หนองยางหมู่ ๔)		๑,๙๐๐,๐๐๐				ความลึกเฉลี่ย ๑.๒๐ เมตร	ประชาชนมีน้ำประปาใช้อย่างเพียงพอ	หมู่ที่ ๔	กองช่าง
๑๕	โครงการขุดลอกหนองดอนด้ามพร้าว หมู่ ๖	เพื่อขุดลอกคลองหนองดอนด้ามพร้าว หมู่ ๖	ขุดลอกหนองดอนด้ามพร้าว หมู่ ๖		๕๐๐,๐๐๐				ความลึกเฉลี่ย ๑ เมตร	กักเก็บน้ำให้ประชาชนได้ใช้เพื่อการเกษตร	หมู่ที่ ๖	กองช่าง
๑๖	โครงการขุดลอกหนองโดนหมู่ ๖	เพื่อขุดลอกคลองหนองโดนหมู่ ๖	ขุดลอกหนองโดนหมู่ ๖			๕๐๐,๐๐๐			ความลึกเฉลี่ย ๑ เมตร	กักเก็บน้ำให้ประชาชนได้ใช้เพื่อการเกษตร	หมู่ที่ ๖	กองช่าง

รายละเอียดโครงการพัฒนา  
ที่นำมาจากแผนพัฒนาหมู่บ้านและแผนพัฒนาชุมชน  
แผนพัฒนาท้องถิ่น (พ.ศ. ๒๕๖๖ – ๒๕๗๐)  
เทศบาลตำบลคูเมือง อำเภอเมืองสรวง จังหวัดร้อยเอ็ด

แบบ ผ. ๐๒/๑

ก. ยุทธศาสตร์จังหวัดที่ ๒ เสริมสร้างขีดความสามารถทางการแข่งขันด้านการค้า การลงทุน การบริหารและการท่องเที่ยว

ข. ยุทธศาสตร์การพัฒนาของ อปท. ในเขตจังหวัดที่ ๑ การพัฒนาการเชื่อมโยงเครือข่ายโครงสร้างพื้นฐาน

ยุทธศาสตร์การพัฒนาของ ทต.คูเมืองที่ ๔ การพัฒนาด้านการอนุรักษ์ทรัพยากรธรรมชาติและสิ่งแวดล้อม

๑.๓ แผนงานอุตสาหกรรมและการโยธา : งานอุตสาหกรรมและการโยธา (แนวทางที่ ๒ งานชุด ชุดลอกพัฒนาแหล่งน้ำสาธารณะแหล่งน้ำสำคัญของชุมชน)

ที่	โครงการ	วัตถุประสงค์	เป้าหมาย (ผลผลิตของ โครงการ)	งบประมาณ					ตัวชี้วัด (KPI)	ผลที่คาดว่าจะ ได้รับ	ที่มาของ โครงการ	หน่วยงาน รับผิดชอบหลัก
				๒๕๖๖ (บาท)	๒๕๖๗ (บาท)	๒๕๖๘ (บาท)	๒๕๖๙ (บาท)	๒๕๗๐ (บาท)				
๑๗	โครงการชุดลอก หนองเชียงนามหมู่ที่ ๖	เพื่อชุดลอกคลอง หนองเชียงนามหมู่ที่ ๖	ชุดลอกหนอง เชียงนามหมู่ที่๖					๕๐๐,๐๐๐	ความลึกเฉลี่ย ๑ เมตร	กักเก็บน้ำให้ ประชาชนได้ใช้ เพื่อการเกษตร	หมู่ที่๖	กองช่าง
๑๘	ก่อสร้างฝายน้ำล้นนา พอดมเชื่อมนาแม่เคน (หมู่ที่๖)	ก่อสร้างฝายน้ำล้น นาพอดมเชื่อมนาแม่ เคน (หมู่๖)	ฝายน้ำล้นนาพ อดมเชื่อมนาแม่ เคน (หมู่ที่๖)				๓๐๐,๐๐๐		ความกว้าง ไม่น้อยกว่า ๑ เมตร	ฝายน้ำล้น	หมู่ที่๖	กองช่าง
๑๙	วางท่อระบายน้ำ คสล. คลองข้างฝือก หมู่ที่๒	เพื่อวางท่อระบาย น้ำ คสล. คลอง ข้างฝือก หมู่ที่๒	วางท่อระบาย น้ำ คสล. คลอง ข้างฝือก หมู่ที่๒			๔๐,๐๐๐			ท่อขนาด ๔๐x๑๐๐	น้ำระบายลง คลองได้ดีน้ำไม่ ท่วมขัง	หมู่ที่๒	กองช่าง
๒๐	โครงการชุดลอก หนองแวง บ้าน ป่าดวนหมู่๘	เพื่อชุดลอกหนอง หนองแวง บ้าน ป่าดวนหมู่๘	ชุดลอกหนอง แวง บ้าน ป่าดวนหมู่๘		๑,๙๐๐,๐๐๐				ความลึก เฉลี่ย๑.๒๐ เมตร	ประชาชนมี น้ำประปาใช้ อย่างเพียงพอ	หมู่ที่๘	กองช่าง
๒๑	โครงการลอกหนองคู ม่วง บ้านดงเกลือหมู่ ๑๐	เพื่อชุดลอกหนองคู ม่วง บ้านดงเกลือหมู่ ๑๐	ชุดลอกหนองคู ม่วง บ้านดง เกลือหมู่๑๐		๑,๕๐๐,๐๐๐				ความลึก เฉลี่ย ๑ เมตร	กักเก็บน้ำให้ ประชาชนได้ใช้ เพื่อการเกษตร	หมู่ที่๑๐	กองช่าง
๒๒	โครงการธนาคารน้ำ ใต้ดิน หมู่ที่๑-๑๐	เพื่อจัดทำธนาคาร น้ำใต้ดิน	ธนาคารน้ำใต้ดิน หมู่ที่๑-๑๐		๑,๙๐๐,๐๐๐				จำนวน ๑ แห่ง	ประชาชนมีน้ำ ใช้อุปโภค บริโภค	หมู่ที่๑-๑๐	กองช่าง

รายละเอียดโครงการพัฒนา  
ที่นำมาจากแผนพัฒนาหมู่บ้านและแผนพัฒนาชุมชน  
แผนพัฒนาท้องถิ่น (พ.ศ. ๒๕๖๖ - ๒๕๗๐)  
เทศบาลตำบลคูเมือง อำเภอเมืองสรวง จังหวัดร้อยเอ็ด

แบบ ผ. ๐๒/๑

ก. ยุทธศาสตร์จังหวัดที่ ๒ เสริมสร้างขีดความสามารถทางการแข่งขันด้านการค้า การลงทุน การบริหารและการท่องเที่ยว

ข. ยุทธศาสตร์การพัฒนาของ อปท. ในเขตจังหวัดที่ ๑ การพัฒนาการเชื่อมโยงเครือข่ายโครงสร้างพื้นฐาน

ยุทธศาสตร์การพัฒนาของ ทต.คูเมืองที่ ๑ การพัฒนาด้านโครงสร้างพื้นฐาน

๑.๓ แผนงานอุตสาหกรรมและการโยธา : งานอุตสาหกรรมและการโยธา (แนวทางที่ ๑ งานด้านการคมนาคม ปรับปรุง บำรุงรักษาดูแลถนน ทางเท้า)

ที่	โครงการ	วัตถุประสงค์	เป้าหมาย (ผลผลิตของ โครงการ)	งบประมาณ					ตัวชี้วัด (KPI)	ผลที่คาดว่าจะ ได้รับ	ที่มาของ โครงการ	หน่วยงาน รับผิดชอบหลัก
				๒๕๖๖ (บาท)	๒๕๖๗ (บาท)	๒๕๖๘ (บาท)	๒๕๖๙ (บาท)	๒๕๗๐ (บาท)				
๒๓	ถนน คสล. รอบ หนองบัว หมู่ที่๒	เพื่อก่อสร้างถนน คสล. รอบหนอง บัว บ้านบัวป่าหมู่ ที่๒	ก่อสร้างถนน คสล. กว้าง ๔ เมตร ยาว ๒๔๐ เมตร	๙๒๘,๐๐๐					ก่อสร้าง ถนน คสล. ได้พื้นที่ไม่ น้อยกว่า ๓๙๐ ตร.ม.	ประชาชน ได้รับความ สะดวกในการ สัญจรไปมา	หมู่ที่๒	กองช่าง
๒๔	ถนน คสล. สายบ้าน บัวป่าเชื่อมบ้าน ป่าดวน	เพื่อก่อสร้างถนน คสล. สายบ้านบัว ป่าเชื่อมบ้าน ป่าดวน	ก่อสร้างถนน คสล. กว้าง ๔ เมตร ยาว ๒๔๐ เมตร		๙๖๐,๐๐๐				ก่อสร้าง ถนน คสล. ได้พื้นที่ไม่ น้อยกว่า ๓๙๐ ตร.ม.	ประชาชน ได้รับความ สะดวกในการ สัญจรไปมา	หมู่ที่๒	กองช่าง
๒๕	ถนน คสล. ซอยข้าง โรงไฟฟ้าเชื่อมบ้าน นางหยาด สุดที่	เพื่อก่อสร้างถนน คสล. ซอยข้าง โรงไฟฟ้าเชื่อม บ้านนางหยาด สุดที่	ก่อสร้างถนน คสล. กว้าง ๔ เมตร ยาว ๑๘๐ เมตร			๔๖๔,๐๐๐			ก่อสร้าง ถนน คสล. ได้พื้นที่ไม่ น้อยกว่า ๒๔๕ ตร.ม.	ประชาชน ได้รับความ สะดวกในการ สัญจรไปมา	หมู่ที่๒	กองช่าง



รายละเอียดโครงการพัฒนา  
ที่นำมาจากแผนพัฒนาหมู่บ้านและแผนพัฒนาชุมชน  
แผนพัฒนาท้องถิ่น (พ.ศ. ๒๕๖๖ - ๒๕๗๐)  
เทศบาลตำบลคูเมือง อำเภอเมืองสรวง จังหวัดร้อยเอ็ด

แบบ ผ. ๐๒/๑

ก. ยุทธศาสตร์จังหวัดที่ ๒ เสริมสร้างขีดความสามารถทางการแข่งขันด้านการค้า การลงทุน การบริหารและการท่องเที่ยว

ข. ยุทธศาสตร์การพัฒนาของ อปท. ในเขตจังหวัดที่ ๑ การพัฒนาการเชื่อมโยงเครือข่ายโครงสร้างพื้นฐาน

ยุทธศาสตร์การพัฒนาของ ทต.คูเมืองที่ ๑ การพัฒนาด้านโครงสร้างพื้นฐาน

๑.๓ แผนงานอุตสาหกรรมและการโยธา : งานอุตสาหกรรมและการโยธา (แนวทางที่ ๑ งานด้านการคมนาคม ปรับปรุง บำรุงรักษาถนน ทางเท้า)

ที่	โครงการ	วัตถุประสงค์	เป้าหมาย (ผลผลิตของ โครงการ)	งบประมาณ					ตัวชี้วัด (KPI)	ผลที่คาดว่าจะ ได้รับ	ที่มาของ โครงการ	หน่วยงาน รับผิดชอบหลัก
				๒๕๖๖ (บาท)	๒๕๖๗ (บาท)	๒๕๖๘ (บาท)	๒๕๖๙ (บาท)	๒๕๗๐ (บาท)				
๒๖	โครงการลงหินลูกรัง คูคลองข้างฝือก	เพื่อลงหินลูกรังคู คลองข้างฝือก	ลงหินลูกรังคู คลองข้างฝือก			๒๐๐,๐๐๐			กว้าง ๔ เมตร คิด เป็นปริมาตร ลูกรังไม่น้อย กว่า ๕๐ ลบ.ม.	ประชาชนมี เส้นทางการ คมนาคมที่ สะดวกขึ้น		กองช่าง
๒๗	โครงการลงหินลูกรัง ข้างนายนายเสงี่ยม เชื่อมบ้านกกกุง พร้อมท่อระบายน้ำ	เพื่อลงหินลูกรัง ข้างนายนายเสงี่ยม เชื่อมบ้านกกกุง พร้อมท่อระบาย น้ำขนาด ๔๐x๑๐๐	ลงหินลูกรังข้าง นายนายเสงี่ยม เชื่อมบ้านกกกุง พร้อมท่อระบาย น้ำขนาด ๔๐x๑๐๐		๓๐๐,๐๐๐				กว้าง ๔ เมตร คิด เป็นปริมาตร ลูกรังไม่น้อย กว่า ๕๐ ลบ.ม.	ประชาชนมี เส้นทางการ คมนาคมที่ สะดวกขึ้น		กองช่าง
๒๘	โครงการก่อสร้าง ถนน คสล. หน้าเมรุ เชื่อมถนนลาดยาง บ้านโนนคูเมืองหมู่๓	เพื่อก่อสร้างถนน คสล. หน้าเมรุ เชื่อม ถนนลาดยางบ้าน โนนคูเมืองหมู่๓	ก่อสร้างถนน คสล. กว้าง ๔ เมตร ยาว ๑๘๐ เมตร					๕๐๐,๐๐๐	ก่อสร้าง ถนน คสล. ได้พื้นที่ไม่ น้อยกว่า ๒๔๕ ตร.ม.	ประชาชน ได้รับความ สะดวกในการ สัญจรไปมา		กองช่าง

รายละเอียดโครงการพัฒนา  
ที่นำมาจากแผนพัฒนาหมู่บ้านและแผนพัฒนาชุมชน  
แผนพัฒนาท้องถิ่น (พ.ศ. ๒๕๖๖ - ๒๕๗๐)  
เทศบาลตำบลคูเมือง อำเภอเมืองสรวง จังหวัดร้อยเอ็ด

แบบ ผ. ๐๒/๑

ก. ยุทธศาสตร์จังหวัดที่ ๒ เสริมสร้างขีดความสามารถทางการแข่งขันด้านการค้า การลงทุน การบริหารและการท่องเที่ยว

ข. ยุทธศาสตร์การพัฒนาของ อปท. ในเขตจังหวัดที่ ๑ การพัฒนาการเชื่อมโยงเครือข่ายโครงสร้างพื้นฐาน

ยุทธศาสตร์การพัฒนาของ ทต.คูเมืองที่ ๑ การพัฒนาด้านโครงสร้างพื้นฐาน

๑.๓ แผนงานอุตสาหกรรมและการโยธา : งานอุตสาหกรรมและการโยธา (แนวทางที่ ๑ งานด้านการคมนาคม ปรับปรุง บำรุงรักษาถนน ทางเท้า)

ที่	โครงการ	วัตถุประสงค์	เป้าหมาย (ผลผลิตของ โครงการ)	งบประมาณ					ตัวชี้วัด (KPI)	ผลที่คาดว่าจะ ได้รับ	ที่มาของ โครงการ	หน่วยงาน รับผิดชอบหลัก
				๒๕๖๖ (บาท)	๒๕๖๗ (บาท)	๒๕๖๘ (บาท)	๒๕๖๙ (บาท)	๒๕๗๐ (บาท)				
๒๙	โครงการก่อสร้าง ถนน คสล. จากบ้าน นางฤทธิ พลศรี เชื่อมดอนปู่ตา (ต้นแคน) หมู่ที่๔	เพื่อก่อสร้างถนน คสล. จากบ้าน นางฤทธิ พลศรี เชื่อมดอนปู่ตา (ต้นแคน) หมู่ที่๔	ก่อสร้างถนน คสล. กว้าง ๔ เมตร ยาว ๔๐๐ เมตร	๕๐๐,๐๐๐					ก่อสร้าง ถนน คสล. ได้พื้นที่ไม่ น้อยกว่า ๓๙๐ ตร.ม.	ประชาชน ได้รับความ สะดวกในการ สัญจรไปมา	หมู่ที่๔	กองช่าง
๓๐	โครงการก่อสร้าง ถนน คสล. จากบ้าน นายขาร โคษา เชื่อม บ้านนางสาวจาร์ วรรณ วงศ์อำมาตย์ หมู่ที่๔	เพื่อก่อสร้างถนน คสล. จากบ้าน นายขาร โคษา เชื่อมบ้าน นางสาวจาร์ วรรณ วงศ์อำ มาตย์ หมู่ที่๔	ก่อสร้างถนน คสล. กว้าง ๔ เมตร ยาว ๒๔๐ เมตร			๕๐๐,๐๐๐			ก่อสร้าง ถนน คสล. ได้พื้นที่ไม่ น้อยกว่า ๓๙๐ ตร.ม.	ประชาชน ได้รับความ สะดวกในการ สัญจรไปมา		กองช่าง
๓๑	โครงการก่อสร้าง ถนน คสล. จากบ้าน นายพิสิทธิ์ เย็นศิริ เชื่อมหนองยาง หมู่ ที่๔	เพื่อก่อสร้างถนน คสล. จากบ้าน นายพิสิทธิ์ เย็น ศิริ เชื่อมหนอง ยาง หมู่ที่๔	ก่อสร้างถนน คสล. กว้าง ๔ เมตร ยาว ๑๕๐ เมตร			๒๐๐,๐๐๐			ก่อสร้าง ถนน คสล. ได้พื้นที่ไม่ น้อยกว่า ๑๘๐ ตร.ม.	ประชาชน ได้รับความ สะดวกในการ สัญจรไปมา		กองช่าง

รายละเอียดโครงการพัฒนา  
ที่นำมาจากแผนพัฒนาหมู่บ้านและแผนพัฒนาชุมชน  
แผนพัฒนาท้องถิ่น (พ.ศ. ๒๕๖๖ - ๒๕๗๐)  
เทศบาลตำบลคูเมือง อำเภอเมืองสรวง จังหวัดร้อยเอ็ด

แบบ ผ. ๐๒/๑

ก. ยุทธศาสตร์จังหวัดที่ ๒ เสริมสร้างขีดความสามารถทางการแข่งขันด้านการค้า การลงทุน การบริหารและการท่องเที่ยว

ข. ยุทธศาสตร์การพัฒนาของ อปท. ในเขตจังหวัดที่ ๑ การพัฒนาการเชื่อมโยงเครือข่ายโครงสร้างพื้นฐาน

ยุทธศาสตร์การพัฒนาของ ทต.คูเมืองที่ ๑ การพัฒนาด้านโครงสร้างพื้นฐาน

๑.๓ แผนงานอุตสาหกรรมและการโยธา : งานอุตสาหกรรมและการโยธา (แนวทางที่ ๑ งานด้านการคมนาคม ปรับปรุง บำรุงรักษาดูแลถนน ทางเท้า)

ที่	โครงการ	วัตถุประสงค์	เป้าหมาย (ผลผลิตของ โครงการ)	งบประมาณ					ตัวชี้วัด (KPI)	ผลที่คาดว่าจะได้รับ	ที่มาของ โครงการ	หน่วยงาน รับผิดชอบหลัก
				๒๕๖๖ (บาท)	๒๕๖๗ (บาท)	๒๕๖๘ (บาท)	๒๕๖๙ (บาท)	๒๕๗๐ (บาท)				
๓๒	โครงการก่อสร้างถนน คสล. พร้อมท่อระบายน้ำรอบหนองน้ำใน หมู่ที่ ๕	เพื่อก่อสร้างถนน คสล. พร้อมท่อระบายน้ำรอบหนองน้ำใน หมู่ที่ ๕	ก่อสร้างถนน คสล. กว้าง ๔ เมตร ยาว ๔๐๐ เมตร					๑,๙๐๐,๐๐	ก่อสร้างถนน คสล. ได้พื้นที่ไม่น้อยกว่า ๓๙๐ ตร.ม.	ประชาชนได้รับความสะดวกในการสัญจรไปมา	หมู่ที่ ๕	กองช่าง
๓๓	โครงการก่อสร้างถนน คสล. สามแยกบ้านนายบุญเดช เชื่อมสามแยกต้นแต้ หมู่ที่ ๔	เพื่อก่อสร้างถนน คสล. สามแยกบ้านนายบุญเดช เชื่อมสามแยกต้นแต้หมู่ที่ ๔	ก่อสร้างถนน คสล. กว้าง ๔ เมตร ยาว ๑๒๐ เมตร			๒๐๐,๐๐๐			ก่อสร้างถนน คสล. ได้พื้นที่ไม่น้อยกว่า ๑๙๕ ตร.ม.	ประชาชนได้รับความสะดวกในการสัญจรไปมา	หมู่ที่ ๔	กองช่าง
๓๔	โครงการก่อสร้างถนน คสล. จากบ้านนางลัดดาวัลย์ ยมรัตน์ เชื่อมสามแยก ร.ร.สูงยาง หมู่ที่ ๔	เพื่อก่อสร้างถนน คสล. จากบ้านนายพิสิทธิ์ เย็นศิริ เชื่อมหนองยาง หมู่ที่ ๔	ก่อสร้างถนน คสล. กว้าง ๔ เมตร ยาว ๑๒๐ เมตร				๒๐๐,๐๐๐		ก่อสร้างถนน คสล. ได้พื้นที่ไม่น้อยกว่า ๑๙๕ ตร.ม.	ประชาชนได้รับความสะดวกในการสัญจรไปมา	หมู่ที่ ๔	กองช่าง

รายละเอียดโครงการพัฒนา  
ที่นำมาจากแผนพัฒนาหมู่บ้านและแผนพัฒนาชุมชน  
แผนพัฒนาท้องถิ่น (พ.ศ. ๒๕๖๖ - ๒๕๗๐)  
เทศบาลตำบลคูเมือง อำเภอเมืองสรวง จังหวัดร้อยเอ็ด

แบบ ผ. ๐๒/๑

ก. ยุทธศาสตร์จังหวัดที่ ๒ เสริมสร้างขีดความสามารถทางการแข่งขันด้านการค้า การลงทุน การบริหารและการท่องเที่ยว

ข. ยุทธศาสตร์การพัฒนาของ อปท. ในเขตจังหวัดที่ ๑ การพัฒนาการเชื่อมโยงเครือข่ายโครงสร้างพื้นฐาน

ยุทธศาสตร์การพัฒนาของ ทต.คูเมืองที่ ๑ การพัฒนาด้านโครงสร้างพื้นฐาน

๑.๓ แผนงานอุตสาหกรรมและการโยธา : งานอุตสาหกรรมและการโยธา (แนวทางการ ๑ งานด้านการคมนาคม ปรับปรุง บำรุงรักษาถนน ทางเท้า)

ที่	โครงการ	วัตถุประสงค์	เป้าหมาย (ผลผลิตของ โครงการ)	งบประมาณ					ตัวชี้วัด (KPI)	ผลที่คาดว่าจะ ได้รับ	ที่มาของ โครงการ	หน่วยงาน รับผิดชอบหลัก
				๒๕๖๖ (บาท)	๒๕๖๗ (บาท)	๒๕๖๘ (บาท)	๒๕๖๙ (บาท)	๒๕๗๐ (บาท)				
๓๕	โครงการก่อสร้าง ถนน คสล. จากนา นางลัด คำหมอน เชื่อมหนองทุ่ม หมู่๖	เพื่อก่อสร้างถนน คสล. คสล. จาก นางนางลัด คำ หมอนเชื่อมหนอง ทุ่ม หมู่๖	ก่อสร้างถนน คสล. กว้าง ๓ เมตร ยาว ๑๒๐ เมตร					๑๐๐,๐๐๐	ก่อสร้าง ถนน คสล. ได้พื้นที่ไม่ น้อยกว่า ๑๖๕ ตร.ม.	ประชาชน ได้รับความ สะดวกในการ สัญจรไปมา	หมู่ที่๖	กองช่าง
๓๖	โครงการก่อสร้าง ถนน คสล. จากบ้าน นายประเทือง ยาง เงินเชื่อมหนองแคน หมู่ที่๖	เพื่อก่อสร้างถนน คสล. จากบ้าน นายประเทือง ยางเงินเชื่อม หนองแคน หมู่๖	ก่อสร้างถนน คสล. กว้าง ๔ เมตร ยาว ๑๒๐ เมตร		๕๐๐,๐๐๐				ก่อสร้าง ถนน คสล. ได้พื้นที่ไม่ น้อยกว่า ๓๙๐ ตร.ม.	ประชาชน ได้รับความ สะดวกในการ สัญจรไปมา	หมู่ที่๖	กองช่าง
๓๗	โครงการก่อสร้าง ถนน คสล. จากบ้าน นายชาติชายเชื่อม หนองดอนด้ามพร้าว หมู่ที่๖	เพื่อก่อสร้างถนน คสล. จากบ้าน นายชาติชาย เชื่อมหนองดอน ด้ามพร้าว หนอง แคน หมู่๖	ก่อสร้างถนน คสล. กว้าง ๔ เมตร ยาว ๑๒๐ เมตร				๕๐๐,๐๐๐		ก่อสร้าง ถนน คสล. ได้พื้นที่ไม่ น้อยกว่า ๓๙๐ ตร.ม.	ประชาชน ได้รับความ สะดวกในการ สัญจรไปมา	หมู่ที่๖	กองช่าง

รายละเอียดโครงการพัฒนา  
ที่นำมาจากแผนพัฒนาหมู่บ้านและแผนพัฒนาชุมชน  
แผนพัฒนาท้องถิ่น (พ.ศ. ๒๕๖๖ – ๒๕๗๐)  
เทศบาลตำบลคูเมือง อำเภอเมืองสรวง จังหวัดร้อยเอ็ด

แบบ ผ. ๐๒/๑

ก. ยุทธศาสตร์จังหวัดที่ ๒ เสริมสร้างขีดความสามารถทางการแข่งขันด้านการค้า การลงทุน การบริหารและการท่องเที่ยว

ข. ยุทธศาสตร์การพัฒนาของ อปท. ในเขตจังหวัดที่ ๑ การพัฒนาการเชื่อมโยงเครือข่ายโครงสร้างพื้นฐาน

ยุทธศาสตร์การพัฒนาของ ทต.คูเมืองที่ ๑ การพัฒนาด้านโครงสร้างพื้นฐาน

๑.๓ แผนงานอุตสาหกรรมและการโยธา : งานอุตสาหกรรมและการโยธา (แนวทางที่ ๑ งานด้านการคมนาคม ปรับปรุง บำรุงรักษาดนทางเท้า)

ที่	โครงการ	วัตถุประสงค์	เป้าหมาย (ผลผลิตของ โครงการ)	งบประมาณ					ตัวชี้วัด (KPI)	ผลที่คาดว่าจะได้รับ	ที่มาของ โครงการ	หน่วยงาน รับผิดชอบหลัก
				๒๕๖๖ (บาท)	๒๕๖๗ (บาท)	๒๕๖๘ (บาท)	๒๕๖๙ (บาท)	๒๕๗๐ (บาท)				
๓๘	โครงการก่อสร้างถนน คสล. ขอยจากบ้านนางกัญญา ลักษณะ จารุจิตร เชื่อมบ้านนายเพ็ง อุทานัง หมู่ที่๗	เพื่อก่อสร้างถนน คสล. ขอยจากบ้านนางกัญญา ลักษณะ จารุจิตร เชื่อมบ้านนายเพ็ง อุทานัง หมู่๗	ก่อสร้างถนน คสล. กว้าง ๓ เมตร ยาว ๒๔๐ เมตร		๕๐๐,๐๐๐				ก่อสร้างถนน คสล. ได้พื้นที่ไม่น้อยกว่า ๒๔๕ ตร.ม.	ประชาชนได้รับความสะดวกในการสัญจรไปมา		กองช่าง
๓๙	โครงการก่อสร้างถนน คสล. จากบ้านนายประเทือง ยางเงินเชื่อมสวนนางมิ่ง มิ่งขวัญ สาขี หมู่ที่๖	เพื่อก่อสร้างถนน คสล. จากบ้านนายประเทือง ยางเงินเชื่อมสวนนางมิ่งขวัญ สาขี หมู่๖	ก่อสร้างถนน คสล. กว้าง ๔ เมตร ยาว ๒๔๐ เมตร		๕๐๐,๐๐๐				ก่อสร้างถนน คสล. ได้พื้นที่ไม่น้อยกว่า ๒๔๕ ตร.ม.	ประชาชนได้รับความสะดวกในการสัญจรไปมา	หมู่ที่๖	กองช่าง
๔๐	โครงการก่อสร้างถนน คสล. จากบ้านนางเอมอร ยมรัตน์ เชื่อมบ้านสูงยางหมู่ ๗	เพื่อก่อสร้างถนน คสล. จากบ้านนางเอมอร ยมรัตน์เชื่อมบ้านสูงยางหมู่๗	ก่อสร้างถนน คสล. กว้าง ๔ เมตร ยาว ๑๒๐ เมตร	๕๐๐,๐๐๐					ก่อสร้างถนน คสล. ได้พื้นที่ไม่น้อยกว่า ๒๔๕ ตร.ม.	ประชาชนได้รับความสะดวกในการสัญจรไปมา	หมู่ที่๗	กองช่าง

รายละเอียดโครงการพัฒนา  
ที่นำมาจากแผนพัฒนาหมู่บ้านและแผนพัฒนาชุมชน  
แผนพัฒนาท้องถิ่น (พ.ศ. ๒๕๖๖ - ๒๕๗๐)  
เทศบาลตำบลคูเมือง อำเภอเมืองสรวง จังหวัดร้อยเอ็ด

แบบ ผ. ๐๒/๑

ก. ยุทธศาสตร์จังหวัดที่ ๒ เสริมสร้างขีดความสามารถทางการแข่งขันด้านการค้า การลงทุน การบริหารและการท่องเที่ยว

ข. ยุทธศาสตร์การพัฒนาของ อปท. ในเขตจังหวัดที่ ๑ การพัฒนาการเชื่อมโยงเครือข่ายโครงสร้างพื้นฐาน

ยุทธศาสตร์การพัฒนาของ ทต.คูเมืองที่ ๑ การพัฒนาด้านโครงสร้างพื้นฐาน

๑.๓ แผนงานอุตสาหกรรมและการโยธา : งานอุตสาหกรรมและการโยธา (แนวทางที่ ๑ งานด้านการคมนาคม ปรับปรุง บำรุงรักษาถนน ทางเท้า)

ที่	โครงการ	วัตถุประสงค์	เป้าหมาย (ผลผลิตของ โครงการ)	งบประมาณ					ตัวชี้วัด (KPI)	ผลที่คาดว่าจะ ได้รับ	ที่มาของ โครงการ	หน่วยงาน รับผิดชอบหลัก
				๒๕๖๖ (บาท)	๒๕๖๗ (บาท)	๒๕๖๘ (บาท)	๒๕๖๙ (บาท)	๒๕๗๐ (บาท)				
๔๑	โครงการก่อสร้างถนน คสล. ซอยโรงเรียนเชื่อมคูเมืองป่าดวน	เพื่อก่อสร้างถนนคสล. ซอยจากบ้านนางกัญญาลักษณ์ จารุจิตรเชื่อมบ้านนายเพ็ง อุทานัง หมู่๗	ก่อสร้างถนนคสล. กว้าง ๔ เมตร ยาว ๒๔๐ เมตร	๕๐๐,๐๐๐					ก่อสร้างถนน คสล. ได้พื้นที่ไม่น้อยกว่า ๒๔๕ ตร.ม.	ประชาชน ได้รับความสะดวกในการสัญจรไปมา		กองช่าง
๔๒	โครงการก่อสร้างถนน คสล. จากเส้นโรงเรียนเบ็ญ อุทานังเชื่อมบ้านนางเพ็ญพร พันธุ์ชา หมู่ที่๗	เพื่อก่อสร้างถนนคสล. จากเส้นโรงเรียนเบ็ญ อุทานังเชื่อมบ้านนางเพ็ญพร พันธุ์ชา หมู่ที่๗	ก่อสร้างถนนคสล. กว้าง ๔ เมตร ยาว ๒๔๐ เมตร		๕๐๐,๐๐๐				ก่อสร้างถนน คสล. ได้พื้นที่ไม่น้อยกว่า ๒๔๕ ตร.ม.	ประชาชน ได้รับความสะดวกในการสัญจรไปมา		กองช่าง
๔๓	โครงการก่อสร้างถนน คสล. จากบ้านนายสนั่น อีสาเชื่อมบ้านนางดวงจันทร์ ชุมวัน หมู่๗	เพื่อก่อสร้างถนนคสล. จากบ้านนายสนั่น อีสาเชื่อมบ้านนางดวงจันทร์ ชุมวัน หมู่๗	ก่อสร้างถนนคสล. กว้าง ๔ เมตร ยาว ๒๔๐ เมตร				๕๐๐,๐๐๐		ก่อสร้างถนน คสล. ได้พื้นที่ไม่น้อยกว่า ๒๔๕ ตร.ม.	ประชาชน ได้รับความสะดวกในการสัญจรไปมา		กองช่าง

รายละเอียดโครงการพัฒนา  
ที่นำมาจากแผนพัฒนาหมู่บ้านและแผนพัฒนาชุมชน  
แผนพัฒนาท้องถิ่น (พ.ศ. ๒๕๖๖ – ๒๕๗๐)  
เทศบาลตำบลคูเมือง อำเภอเมืองสรวง จังหวัดร้อยเอ็ด

แบบ ผ. ๐๒/๑

ก. ยุทธศาสตร์จังหวัดที่ ๒ เสริมสร้างขีดความสามารถทางการแข่งขันด้านการค้า การลงทุน การบริหารและการท่องเที่ยว

ข. ยุทธศาสตร์การพัฒนาของ อปท. ในเขตจังหวัดที่ ๑ การพัฒนาการเชื่อมโยงเครือข่ายโครงสร้างพื้นฐาน

ยุทธศาสตร์การพัฒนาของ ทต.คูเมืองที่ ๑ การพัฒนาด้านโครงสร้างพื้นฐาน

๑.๓ แผนงานอุตสาหกรรมและการโยธา : งานอุตสาหกรรมและการโยธา (แนวทางที่ ๑ งานด้านการคมนาคม ปรับปรุง บำรุงรักษาถนน ทางเท้า)

ที่	โครงการ	วัตถุประสงค์	เป้าหมาย (ผลผลิตของ โครงการ)	งบประมาณ					ตัวชี้วัด (KPI)	ผลที่คาดว่าจะ ได้รับ	ที่มาของ โครงการ	หน่วยงาน รับผิดชอบหลัก
				๒๕๖๖ (บาท)	๒๕๖๗ (บาท)	๒๕๖๘ (บาท)	๒๕๖๙ (บาท)	๒๕๗๐ (บาท)				
๔๔	โครงการซ่อมสร้างถนน คสล. จากบ้านนายบัวผัน อธาโส เชื่อมบ้านนางแสน บัวกุด หมู่๙	เพื่อซ่อมสร้างถนน คสล. จากบ้านนายบัวผัน อธาโส เชื่อมบ้านนางแสน บัวกุด หมู่๙	ก่อสร้างถนน คสล. กว้าง ๔ เมตร ยาว ๒๔๐ เมตร					๕๐๐,๐๐๐	ก่อสร้างถนน คสล. ได้พื้นที่ไม่น้อยกว่า ๒๔๕ ตร.ม.	ประชาชนได้รับความสะดวกในการสัญจรไปมา		กองช่าง
๔๕	โครงการก่อสร้างถนน คสล. จากบ้านนายสายยันต์ ถึงบ้านนายธงชัย ชูพันธ์ หมู่๘	เพื่อก่อสร้างถนน คสล. จากบ้านนายสายยันต์ ถึงบ้านนายธงชัย ชูพันธ์ หมู่๘	ก่อสร้างถนน คสล. กว้าง ๔ เมตร ยาว ๒๔๐ เมตร			๕๐๐,๐๐๐			ก่อสร้างถนน คสล. ได้พื้นที่ไม่น้อยกว่า ๒๔๕ ตร.ม.	ประชาชนได้รับความสะดวกในการสัญจรไปมา		กองช่าง
๔๖	โครงการก่อสร้างถนน คสล. จากบ้านนายเรียว เชื่อมบ้านนางอัมชา หมู่๘	เพื่อก่อสร้างถนน คสล. จากบ้านนายเรียว เชื่อมบ้านนางอัมชา หมู่๘	ก่อสร้างถนน คสล. กว้าง ๔ เมตร ยาว ๒๔๐ เมตร				๕๐๐,๐๐๐		ก่อสร้างถนน คสล. ได้พื้นที่ไม่น้อยกว่า ๒๔๕ ตร.ม.	ประชาชนได้รับความสะดวกในการสัญจรไปมา		กองช่าง

รายละเอียดโครงการพัฒนา  
ที่นำมาจากแผนพัฒนาหมู่บ้านและแผนพัฒนาชุมชน  
แผนพัฒนาท้องถิ่น (พ.ศ. ๒๕๖๖ – ๒๕๗๐)  
เทศบาลตำบลคูเมือง อำเภอเมืองสรวง จังหวัดร้อยเอ็ด

แบบ ผ. ๐๒/๑

ก. ยุทธศาสตร์จังหวัดที่ ๒ เสริมสร้างขีดความสามารถทางการแข่งขันด้านการค้า การลงทุน การบริหารและการท่องเที่ยว

ข. ยุทธศาสตร์การพัฒนาของ อปท. ในเขตจังหวัดที่ ๑ การพัฒนาการเชื่อมโยงเครือข่ายโครงสร้างพื้นฐาน

ยุทธศาสตร์การพัฒนาของ ทต.คูเมืองที่ ๑ การพัฒนาด้านโครงสร้างพื้นฐาน

๑.๓ แผนงานอุตสาหกรรมและการโยธา : งานอุตสาหกรรมและการโยธา (แนวทางที่ ๑ งานด้านการคมนาคม ปรับปรุง บำรุงรักษาถนน ทางเท้า)

ที่	โครงการ	วัตถุประสงค์	เป้าหมาย (ผลผลิตของ โครงการ)	งบประมาณ					ตัวชี้วัด (KPI)	ผลที่คาดว่าจะ ได้รับ	ที่มาของ โครงการ	หน่วยงาน รับผิดชอบหลัก
				๒๕๖๖ (บาท)	๒๕๖๗ (บาท)	๒๕๖๘ (บาท)	๒๕๖๙ (บาท)	๒๕๗๐ (บาท)				
๔๗	โครงการก่อสร้างถนนดินพร้อมลงหินลูกรังจากบ้าน น.ส.จารุวรรณ วงศ์อามาศย์ หมู่ ๔	เพื่อก่อสร้างถนนดินพร้อมลงหินลูกรังจากบ้าน น.ส.จารุวรรณ วงศ์อามาศย์	ก่อสร้างถนนดินพร้อมลงหินลูกรัง กว้าง ๔ เมตร ยาว ๑๐๐ เมตร	๒๐๐,๐๐๐					กว้าง ๔ เมตร คิดเป็นปริมาตรลูกรังไม่น้อยกว่า ๕๐ ลบ.ม.	ประชาชนมีเส้นทางคมนาคมที่สะดวกขึ้น		กองช่าง
๔๘	โครงการซ่อมสร้างถนน คสล. หน้าโรงเรียนบ้านคูเมือง	เพื่อซ่อมสร้างถนน คสล. หน้าโรงเรียนบ้านคูเมือง	ก่อสร้างถนน คสล. กว้าง ๔ เมตร ยาว ๕๐ เมตร			๒๐๐,๐๐๐			ก่อสร้างถนน คสล. ได้พื้นที่ไม่น้อยกว่า ๒๔๕ ตร.ม.	ประชาชนได้รับความสะดวกในการสัญจรไปมา		กองช่าง
๔๙	โครงการก่อสร้างถนน คสล. จากโรงสีชุมชนหมู่ ๕ เชื่อมคุ้มแก่นนคร	เพื่อก่อสร้างถนน คสล. จากโรงสีชุมชนหมู่ ๕ เชื่อมคุ้มแก่นนคร	ก่อสร้างถนน คสล. กว้าง ๔ เมตร ยาว ๒๔๐ เมตร		๕๐๐,๐๐๐				ก่อสร้างถนน คสล. ได้พื้นที่ไม่น้อยกว่า ๒๔๕ ตร.ม.	ประชาชนได้รับความสะดวกในการสัญจรไปมา		กองช่าง



รายละเอียดโครงการพัฒนา  
ที่นำมาจากแผนพัฒนาหมู่บ้านและแผนพัฒนาชุมชน  
แผนพัฒนาท้องถิ่น (พ.ศ. ๒๕๖๖ - ๒๕๗๐)  
เทศบาลตำบลคูเมือง อำเภอเมืองสรวง จังหวัดร้อยเอ็ด

แบบ ผ. ๐๒/๑

ก. ยุทธศาสตร์จังหวัดที่ ๒ เสริมสร้างขีดความสามารถทางการแข่งขันด้านการค้า การลงทุน การบริหารและการท่องเที่ยว

ข. ยุทธศาสตร์การพัฒนาของ อปท. ในเขตจังหวัดที่ ๑ การพัฒนาการเชื่อมโยงเครือข่ายโครงสร้างพื้นฐาน

ยุทธศาสตร์การพัฒนาของ ทต.คูเมืองที่ ๑ การพัฒนาด้านโครงสร้างพื้นฐาน

๑.๓ แผนงานอุตสาหกรรมและการโยธา : งานอุตสาหกรรมและการโยธา (แนวทางที่ ๑ งานด้านการคมนาคม ปรับปรุง บำรุงรักษาถนน ทางเท้า)

ที่	โครงการ	วัตถุประสงค์	เป้าหมาย (ผลผลิตของ โครงการ)	งบประมาณ					ตัวชี้วัด (KPI)	ผลที่คาดว่าจะ ได้รับ	ที่มาของ โครงการ	หน่วยงาน รับผิดชอบหลัก
				๒๕๖๖ (บาท)	๒๕๖๗ (บาท)	๒๕๖๘ (บาท)	๒๕๖๙ (บาท)	๒๕๗๐ (บาท)				
๕๐	โครงการซ่อมแซม หลังคาเมรุ หมู่๑,๓,๙	เพื่อซ่อมแซมหลังคา เมรุ หมู่๑,๓,๙	ซ่อมแซมหลังคา เมรุบ้านคูเมืองหมู่ ๑,๓,๓					๑๐๐,๐๐๐	ประชาชนร้อยละ ๕๐ มาใช้ บริการ	ประชาชน ได้รับความ สะดวกในการ ใช้บริการ		กองช่าง
๕๑	โครงการปรับเกรดถนน ภายในตำบลคูเมืองหมู่ ที่๑-๑๐	เพื่อทำการปรับเกรด ถนนภายในตำบล คูเมืองหมู่ที่๑-๑๐	ปรับเกรดถนน ภายในตำบล คูเมืองหมู่ที่๑-๑๐	๒๐๐,๐๐๐	๒๐๐,๐๐๐	๒๐๐,๐๐๐	๒๐๐,๐๐๐	๒๐๐,๐๐๐	ประชาชนร้อยละ ๗๐ มาใช้ บริการ	ประชาชน ได้รับความ สะดวกในการ สัญจรมากขึ้น		กองช่าง
๕๒	โครงการปรับปรุงศาลา ธรรมสังเวช	เพื่อปรับปรุงศาลา ธรรมสังเวชบ้านคู เมืองหมู่๑,๓,๙	ปรับปรุงศาลา ธรรมสังเวชบ้านคู เมืองหมู่๑,๓,๙					๑๐๐,๐๐๐	ประชาชนร้อยละ ๕๐ มาใช้ บริการ	ประชาชน ได้รับความ สะดวกในการ ใช้บริการ		กองช่าง
๕๓	โครงการก่อสร้างถนน ดินพร้อมลงหินลูกรัง จากนางฉวีลเชื่อมนา นางชู วงศ์ทอง	เพื่อก่อสร้างถนนดิน พร้อมลงหินลูกรัง จากนางฉวีลเชื่อม นางชู วงศ์ทอง	ก่อสร้างถนนดิน พร้อมลงหินลูกรัง กว้าง ๔ เมตร ยาว ๑๐๐ เมตร					๒๐๐,๐๐๐	กว้าง ๔ เมตร คิดเป็นปริมาตร ลูกรังไม่น้อยกว่า ๕๐ ลบ.ม.	ประชาชนมี เส้นทาง คมนาคมที่ สะดวกขึ้น		กองช่าง

รายละเอียดโครงการพัฒนา  
ที่นำมาจากแผนพัฒนาหมู่บ้านและแผนพัฒนาชุมชน  
แผนพัฒนาท้องถิ่น (พ.ศ. ๒๕๖๖ - ๒๕๗๐)  
เทศบาลตำบลคูเมือง อำเภอเมืองสรวง จังหวัดร้อยเอ็ด

แบบ ผ. ๐๒/๑

ก. ยุทธศาสตร์จังหวัดที่ ๒ เสริมสร้างขีดความสามารถทางการแข่งขันด้านการค้า การลงทุน การบริหารและการท่องเที่ยว

ข. ยุทธศาสตร์การพัฒนาของ อปท. ในเขตจังหวัดที่ ๑ การพัฒนาการเชื่อมโยงเครือข่ายโครงสร้างพื้นฐาน

ยุทธศาสตร์การพัฒนาของ ทต.คูเมืองที่ ๑ การพัฒนาด้านโครงสร้างพื้นฐาน

๑.๓ แผนงานอุตสาหกรรมและการโยธา : งานอุตสาหกรรมและการโยธา (แนวทางที่ ๑ งานด้านการคมนาคม ปรับปรุง บำรุงรักษาถนน ทางเท้า)

ที่	โครงการ	วัตถุประสงค์	เป้าหมาย (ผลผลิตของ โครงการ)	งบประมาณ					ตัวชี้วัด (KPI)	ผลที่คาดว่าจะ ได้รับ	ที่มาของ โครงการ	หน่วยงาน รับผิดชอบหลัก
				๒๕๖๖ (บาท)	๒๕๖๗ (บาท)	๒๕๖๘ (บาท)	๒๕๖๙ (บาท)	๒๕๗๐ (บาท)				
๕๔	โครงการลงหินลูกรัง ภายในตำบลคูเมือง หมู่ที่๑-๑๐	เพื่อทำการลงหิน ลูกรังภายใน ตำบลหมู่ที่๑-๑๐	ลงหินลูกรัง ภายในตำบล คูเมือง	๒๐๐,๐๐๐	๒๐๐,๐๐๐	๒๐๐,๐๐๐	๒๐๐,๐๐๐	๒๐๐,๐๐๐	กว้าง ๓,๔ เมตร คิดเป็น ปริมาตรลูกรัง ไม่น้อยกว่า ๑๕๐ ลบ.ม.	ประชาชนมี เส้นทาง คมนาคมที่ สะดวกขึ้น		กองช่าง
๕๕	ติดตั้งกล้องวงจรปิด (CCTV) ภายในหมู่ ๑-๑๐	เพื่อติดตั้งกล้อง วงจรปิด (CCTV)	ติดตั้งกล้องวงจร ปิด (CCTV)			๕๐๐,๐๐๐			ไม่น้อยกว่า ๒ จุด	ประชาชนมี ความ ปลอดภัยขึ้น		กองช่าง
๕๖	โครงการก่อสร้าง ถนน คสล. บ้านคู เมืองหมู่ที่๑	เพื่อก่อสร้างถนน คสล. บ้านคูเมือง หมู่ที่๑	ก่อสร้างถนน คสล. กว้าง ๔ เมตร ยาว ๔๖ เมตร	๑๐๐,๐๐๐					ก่อสร้างถนน คสล. ได้พื้นที่ ไม่น้อยกว่า ๑๘๔ ตร.ม.	ประชาชน ได้รับความ สะดวกในการ สัญจรไปมา		กองช่าง
๕๗	โครงการก่อสร้าง ถนน คสล. บ้านบัว ป่าหมู่ที่๒	เพื่อก่อสร้างถนน คสล. บ้านบัวป่า หมู่ที่๒	ก่อสร้างถนน คสล. กว้าง ๔ เมตร ยาว ๔๖ เมตร	๑๐๐,๐๐๐					ก่อสร้างถนน คสล. ได้พื้นที่ ไม่น้อยกว่า ๑๘๔ ตร.ม.	ประชาชน ได้รับความ สะดวกในการ สัญจรไปมา		กองช่าง

รายละเอียดโครงการพัฒนา  
ที่นำมาจากแผนพัฒนาหมู่บ้านและแผนพัฒนาชุมชน  
แผนพัฒนาท้องถิ่น (พ.ศ. ๒๕๖๖ - ๒๕๗๐)  
เทศบาลตำบลคูเมือง อำเภอเมืองสรวง จังหวัดร้อยเอ็ด

แบบ ผ. ๐๒/๑

ก. ยุทธศาสตร์จังหวัดที่ ๒ เสริมสร้างขีดความสามารถทางการแข่งขันด้านการค้า การลงทุน การบริหารและการท่องเที่ยว

ข. ยุทธศาสตร์การพัฒนาของ อปท. ในเขตจังหวัดที่ ๑ การพัฒนาการเชื่อมโยงเครือข่ายโครงสร้างพื้นฐาน

ยุทธศาสตร์การพัฒนาของ ทต.คูเมืองที่ ๑ การพัฒนาด้านโครงสร้างพื้นฐาน

๑.๓ แผนงานอุตสาหกรรมและการโยธา : งานอุตสาหกรรมและการโยธา (แนวทางที่ ๑ งานด้านการคมนาคม ปรับปรุง บำรุงรักษาถนน ทางเท้า)

ที่	โครงการ	วัตถุประสงค์	เป้าหมาย (ผลผลิตของ โครงการ)	งบประมาณ					ตัวชี้วัด (KPI)	ผลที่คาดว่าจะ ได้รับ	ที่มาของ โครงการ	หน่วยงาน รับผิดชอบหลัก
				๒๕๖๖ (บาท)	๒๕๖๗ (บาท)	๒๕๖๘ (บาท)	๒๕๖๙ (บาท)	๒๕๗๐ (บาท)				
๕๘	โครงการก่อสร้างถนน คสล. บ้านโนนคูเมืองหมู่ที่๓	เพื่อก่อสร้างถนน คสล. บ้านโนนคูเมืองหมู่ที่๓	ก่อสร้างถนน คสล. กว้าง ๔ เมตร ยาว ๔๖ เมตร	๑๐๐,๐๐๐					ก่อสร้างถนน คสล. ได้พื้นที่ ไม่น้อยกว่า ๑๘๔ ตร.ม.	ประชาชน ได้รับความ สะดวกในการ สัญจรไปมา		กองช่าง
๕๙	โครงการก่อสร้างถนน คสล. บ้านสูงยางหมู่ที่๔	เพื่อก่อสร้างถนน คสล. บ้านสูงยางหมู่ที่๔	ก่อสร้างถนน คสล. กว้าง ๓ เมตร ยาว ๕๗ เมตร	๑๐๐,๐๐๐					ก่อสร้างถนน คสล. ได้พื้นที่ ไม่น้อยกว่า ๑๗๑ ตร.ม.	ประชาชน ได้รับความ สะดวกในการ สัญจรไปมา		กองช่าง
๖๐	โครงการก่อสร้างถนน คสล. บ้านพังหาดหมู่ที่๕	เพื่อก่อสร้างถนน คสล. บ้านพังหาดหมู่ที่๕	ก่อสร้างถนน คสล. กว้าง ๔ เมตร ยาว ๔๖ เมตร	๑๐๐,๐๐๐					ก่อสร้างถนน คสล. ได้พื้นที่ ไม่น้อยกว่า ๑๘๔ ตร.ม.	ประชาชน ได้รับความ สะดวกในการ สัญจรไปมา		กองช่าง
๖๑	โครงการก่อสร้างถนน คสล. บ้านดงเกลือหมู่ที่๖	เพื่อก่อสร้างถนน คสล. บ้านดงเกลือหมู่ที่๖	ก่อสร้างถนน คสล. กว้าง ๔ เมตร ยาว ๔๖ เมตร	๑๐๐,๐๐๐					ก่อสร้างถนน คสล. ได้พื้นที่ ไม่น้อยกว่า ๑๘๔ ตร.ม.	ประชาชน ได้รับความ สะดวกในการ สัญจรไปมา		กองช่าง

รายละเอียดโครงการพัฒนา  
ที่นำมาจากแผนพัฒนาหมู่บ้านและแผนพัฒนาชุมชน  
แผนพัฒนาท้องถิ่น (พ.ศ. ๒๕๖๖ - ๒๕๗๐)  
เทศบาลตำบลคูเมือง อำเภอเมืองสรวง จังหวัดร้อยเอ็ด

แบบ ผ. ๐๒/๑

ก. ยุทธศาสตร์จังหวัดที่ ๒ เสริมสร้างขีดความสามารถทางการแข่งขันด้านการค้า การลงทุน การบริหารและการท่องเที่ยว

ข. ยุทธศาสตร์การพัฒนาของ อปท. ในเขตจังหวัดที่ ๑ การพัฒนาการเชื่อมโยงเครือข่ายโครงสร้างพื้นฐาน

ยุทธศาสตร์การพัฒนาของ ทต.คูเมืองที่ ๑ การพัฒนาด้านโครงสร้างพื้นฐาน

๑.๓ แผนงานอุตสาหกรรมและการโยธา : งานอุตสาหกรรมและการโยธา (แนวทางที่ ๑ งานด้านการคมนาคม ปรับปรุง บำรุงรักษาถนน ทางเท้า)

ที่	โครงการ	วัตถุประสงค์	เป้าหมาย (ผลผลิตของ โครงการ)	งบประมาณ					ตัวชี้วัด (KPI)	ผลที่คาดว่าจะ ได้รับ	ที่มาของ โครงการ	หน่วยงาน รับผิดชอบหลัก
				๒๕๖๖ (บาท)	๒๕๖๗ (บาท)	๒๕๖๘ (บาท)	๒๕๖๙ (บาท)	๒๕๗๐ (บาท)				
๖๒	โครงการก่อสร้างถนน คสล. บ้านป่าควนหมู่ที่๘	เพื่อก่อสร้างถนน คสล. บ้านป่าควนหมู่ที่๘	ก่อสร้างถนน คสล. กว้าง ๔ เมตร ยาว ๔๖ เมตร	๑๐๐,๐๐๐					ก่อสร้างถนน คสล. ได้พื้นที่ ไม่น้อยกว่า ๑๘๔ ตร.ม.	ประชาชน ได้รับความ สะดวกในการ สัญจรไปมา		กองช่าง
๖๓	โครงการก่อสร้างถนน คสล. บ้านดงเกลือหมู่ที่๑๐	เพื่อก่อสร้างถนน คสล. บ้านดงเกลือหมู่ที่๑๐	ก่อสร้างถนน คสล. กว้าง ๔ เมตร ยาว ๔๖ เมตร	๑๐๐,๐๐๐					ก่อสร้างถนน คสล. ได้พื้นที่ ไม่น้อยกว่า ๑๘๔ ตร.ม.	ประชาชน ได้รับความ สะดวกในการ สัญจรไปมา		กองช่าง
๖๔	โครงการก่อสร้างถนน คสล. บ้านสูงยางหมู่ที่๗	เพื่อก่อสร้างถนน คสล. บ้านสูงยางหมู่ที่๗	ก่อสร้างถนน คสล. กว้าง ๓ เมตร ยาว ๕๗ เมตร	๑๐๐,๐๐๐					ก่อสร้างถนน คสล. ได้พื้นที่ ไม่น้อยกว่า ๑๗๑ ตร.ม.	ประชาชน ได้รับความ สะดวกในการ สัญจรไปมา		กองช่าง
๖๕	โครงการก่อสร้างถนนยกร่องปูนดิน บ้านสูงยางหมู่ที่๗-๔	เพื่อทำการก่อสร้างถนนยกร่องปูนดินบ้านสูงยางหมู่ที่๗-๔	ก่อสร้างถนนยกร่องปูนดินบ้านสูงยางหมู่ที่๗-๔	๕๓,๐๐๐					กว้าง ๔ เมตร คิดเป็น ปริมาตรดินถม ไม่น้อยกว่า ๕๕๐ ลบ.ม.	ประชาชนมี เส้นทาง การคมนาคมที่ สะดวกขึ้น		กองช่าง

รายละเอียดโครงการพัฒนา  
ที่นำมาจากแผนพัฒนาหมู่บ้านและแผนพัฒนาชุมชน  
แผนพัฒนาท้องถิ่น (พ.ศ. ๒๕๖๖ - ๒๕๗๐)  
เทศบาลตำบลคูเมือง อำเภอเมืองสรวง จังหวัดร้อยเอ็ด

แบบ ผ. ๐๒/๑

ก. ยุทธศาสตร์จังหวัดที่ ๒ เสริมสร้างขีดความสามารถทางการแข่งขันด้านการค้า การลงทุน การบริหารและการท่องเที่ยว

ข. ยุทธศาสตร์การพัฒนาของ อปท. ในเขตจังหวัดที่ ๑ การพัฒนาการเชื่อมโยงเครือข่ายโครงสร้างพื้นฐาน

ยุทธศาสตร์การพัฒนาของ ทต.คูเมืองที่ ๑ การพัฒนาด้านโครงสร้างพื้นฐาน

๑.๓ แผนงานอุตสาหกรรมและการโยธา : งานอุตสาหกรรมและการโยธา (แนวทางที่ ๑ งานด้านการคมนาคม ปรับปรุง บำรุงรักษาถนน ทางเท้า)

ที่	โครงการ	วัตถุประสงค์	เป้าหมาย (ผลผลิตของ โครงการ)	งบประมาณ					ตัวชี้วัด (KPI)	ผลที่คาดว่าจะได้รับ	ที่มาของ โครงการ	หน่วยงาน รับผิดชอบหลัก
				๒๕๖๖ (บาท)	๒๕๖๗ (บาท)	๒๕๖๘ (บาท)	๒๕๖๙ (บาท)	๒๕๗๐ (บาท)				
๖๖	โครงการปรับเกรดถนนภายในตำบลคูเมืองหมู่ที่๑-๑๐	เพื่อทำการปรับเกรดถนนภายในตำบลหมู่ที่๑-๑๐	ปรับเกรดถนนภายในตำบลคูเมือง	๒๐๐,๐๐๐	๒๐๐,๐๐๐	๒๐๐,๐๐๐	๒๐๐,๐๐๐	๒๐๐,๐๐๐	กว้าง ๓,๔ เมตร ระยะทางไม่น้อย ๑๕๐ ม.	ประชาชนมีเส้นทางคมนาคมที่สะดวกขึ้น		กองช่าง
รวม ๖๖ โครงการ				๖,๖๒๑,๐๐๐	๗,๑๖๐,๐๐๐	๔,๒๕๔,๐๐๐	๒,๗๕๐,๐๐๐	๘,๑๕๐,๐๐๐				

รายละเอียดโครงการพัฒนา

แผนพัฒนาท้องถิ่น (พ.ศ. ๒๕๖๖ - ๒๕๗๐)

สำหรับ โครงการที่เกี่วกับคุณภาพขององค์กรปกครองส่วนท้องถิ่นที่ใช้สำหรับการประสานแผนพัฒนาท้องถิ่น

เทศบาลตำบลคูเมือง อำเภอเมืองสรวง จังหวัดร้อยเอ็ด

แบบ ผ. ๐๒/๒

ก. ยุทธศาสตร์จังหวัดที่ ๒ เสริมสร้างขีดความสามารถทางการแข่งขันด้านการค้า การลงทุน การบริการและการท่องเที่ยว

ข. ยุทธศาสตร์การพัฒนาของ อปท. ในเขตจังหวัดที่ ๑ การพัฒนาเชื่อมโยงเครือข่ายโครงสร้างพื้นฐาน

ยุทธศาสตร์การพัฒนาของ ทต.คูเมืองที่ ๑ การพัฒนาด้านโครงสร้างพื้นฐาน

๑.๓ แผนงานอุตสาหกรรมและการโยธา : งานบริหารทั่วไปเกี่ยวกับอุตสาหกรรมและการโยธา (แนวทางที่ ๒ พัฒนาด้านสาธารณูปโภค สาธารณูปการ ก่อสร้างปรับปรุงบำรุงรักษา)

ที่	โครงการ	วัตถุประสงค์	เป้าหมาย (ผลผลิตของโครงการ)	งบประมาณ					ตัวชี้วัด (KPI)	ผลที่คาดว่าจะได้รับ	หน่วยงาน รับผิดชอบหลัก
				๒๕๖๖ (บาท)	๒๕๖๗ (บาท)	๒๕๖๘ (บาท)	๒๕๖๙ (บาท)	๒๕๗๐ (บาท)			
๑	โครงการปรับปรุงผิวจราจร Asphaltic Concrete บ้านดงเกลือหมู่ที่ ๖,๑๐	เพื่อปรับปรุงผิวจราจร Asphaltic Concrete บ้านดงเกลือหมู่ที่ ๖,๑๐	ถนนกว้าง ๔,๕ ระยะทาง ๐.๗๐๐ กิโลเมตร หนาเฉลี่ย ๐.๐๔ เมตรหรือรวมเนื้อที่ผิวจราจรไม่น้อยกว่า ๓,๑๗๐ ตารางเมตร	๑,๙๐๐,๐๐๐					ประชาชนร้อยละ ๕๐ ได้รับความสะดวกในการสัญจรไปมา	ประชาชนได้ใช้ถนนสัญจรไปมาได้สะดวกปลอดภัย	กองช่าง
๒	โครงการก่อสร้างหอถังประปาบ้านศรีคูเมืองหมู่ที่ ๙	ก่อสร้างถังประปาบ้านศรีคูเมืองหมู่ที่ ๙	ก่อสร้างถังประปาบ้านศรีคูเมืองหมู่ที่ ๙		๓,๐๐๐,๐๐๐				ร้อยละ ๕๐ ของครัวเรือนที่ใช้น้ำ	ประชาชนได้ใช้น้ำอย่างเพียงพอ	กองช่าง
๓	โครงการก่อสร้างถนนลาดยางเส้นถนนเฉลิมพระเกียรติบ้านดงเกลือหมู่ ๑๐ ถึงถนนลาดยาง	เพื่อให้ประชาชนได้ใช้สัญจรไปมาได้สะดวก	ถนนลาดยางกว้าง ๖ เมตร				๑,๙๐๐,๐๐๐		ประชาชนร้อยละ ๕๐ ได้รับความสะดวกในการสัญจรไปมา	ประชาชนได้ใช้สัญจรไปมาได้สะดวก	กองช่าง

รายละเอียดโครงการพัฒนา

แผนพัฒนาท้องถิ่น (พ.ศ. ๒๕๖๖ – ๒๕๗๐)

สำหรับ โครงการที่เกี่วข้องกับขององค์กรปกครองส่วนท้องถิ่นที่ใช้สำหรับการประสานแผนพัฒนาท้องถิ่น

เทศบาลตำบลคูเมือง อำเภอเมืองสรวง จังหวัดร้อยเอ็ด

แบบ ผ. ๐๒/๒

ก. ยุทธศาสตร์จังหวัดที่ ๒ เสริมสร้างขีดความสามารถทางการแข่งขันด้านการค้า การลงทุน การบริการและการท่องเที่ยว

ข. ยุทธศาสตร์การพัฒนาของ อปท. ในเขตจังหวัดที่ ๑ การพัฒนาเชื่อมโยงเครือข่ายโครงสร้างพื้นฐาน

ยุทธศาสตร์การพัฒนาของ ทต.คูเมืองที่ ๑ การพัฒนาด้านโครงสร้างพื้นฐาน

๑.๓ แผนงานอุตสาหกรรมและการโยธา : งานบริหารทั่วไปเกี่ยวกับอุตสาหกรรมและการโยธา (แนวทางการที่ ๒ พัฒนาด้านสาธารณูปโภค สาธารณูปการ ก่อสร้างปรับปรุงบำรุงรักษา)

ที่	โครงการ	วัตถุประสงค์	เป้าหมาย (ผลผลิตของโครงการ)	งบประมาณ					ตัวชี้วัด (KPI)	ผลที่คาดว่าจะได้รับ	หน่วยงาน รับผิดชอบหลัก
				๒๕๖๖ (บาท)	๒๕๖๗ (บาท)	๒๕๖๘ (บาท)	๒๕๖๙ (บาท)	๒๕๗๐ (บาท)			
๔	โครงการขุดขยาย หนองแวงบ้าน ป่าดวนหมู่๘	ขุดขยายหนอง แวงบ้านป่าดวน	ขุดขยายหนองแวงบ้าน ป่าดวน				๑,๙๐๐,๐๐๐		ความลึกไม่ น้อยกว่า ๑ ตรม.หรือ ปริมาตรดินขุด ไม่น้อยกว่า ๑ ลบ.ม.	กักเก็บน้ำไว้ให้ที่ นื่องประชาชนได้ ใช้	กองช่าง
๕	โครงการก่อสร้าง ถนนลาดยางเชื่อมต่อ คูเมืองเชื่อมหนองผือ โน้นคือ ระยะทาง ๘๐๐ เมตร	เพื่อให้ ประชาชนได้ใช้ สัญจรไปมาได้ สะดวก	ถนนลาดยางถนนกว้าง ๖ เมตร ระยะทาง ๘๐๐ เมตร หนาเฉลี่ย ๐.๐๕ เมตร หรือรวมเนื้อที่ผิว จราจรไม่น้อยกว่า ๓,๙๐๐ ตารางเมตร					๒,๘๐๐,๐๐๐	ประชาชนร้อยละ ๕๐ ได้รับความ สะดวก ในการสัญจร ไปมา	ประชาชนได้ใช้ สัญจรไปมาได้ สะดวก	กองช่าง
๖	โครงการก่อสร้าง Asphaltic Concreteบ้านดง เกลือหมู่ที่๖,๑๐เชื่อม บ้านน่าน้อย ต.นา ใหญ่	เพื่อก่อสร้าง Asphaltic Concrete บ้าน ดงเกลือหมู่ที่ ๖,๑๐ เชื่อมบ้าน น่าน้อย	ถนนลาดยางถนนกว้าง ๖เมตร ระยะทาง ๒,๐๙๐ เมตร หนาเฉลี่ย ๐.๐๕เมตรหรือรวมเนื้อ ที่ผิวจราจรไม่น้อยกว่า ๑๒,๕๔๐ ตารางเมตร	๘,๕๐๐,๐๐๐					ประชาชนร้อยละ ๕๐ ได้รับความ สะดวก ในการสัญจร ไปมา	ประชาชนได้ใช้ สัญจรไปมาได้ สะดวก	กองช่าง

รายละเอียดโครงการพัฒนา

แผนพัฒนาท้องถิ่น (พ.ศ. ๒๕๖๖ – ๒๕๗๐)

สำหรับ โครงการที่เกี่วกันกับขององค์กรปกครองส่วนท้องถิ่นที่ใช้สำหรับการประสานแผนพัฒนาท้องถิ่น  
เทศบาลตำบลคูเมือง อำเภอเมืองสรวง จังหวัดร้อยเอ็ด

แบบ ผ. ๐๒/๒

ก. ยุทธศาสตร์จังหวัดที่ ๒ เสริมสร้างขีดความสามารถทางการแข่งขันด้านการค้า การลงทุน การบริการและการท่องเที่ยว

ข. ยุทธศาสตร์การพัฒนาของ อปท. ในเขตจังหวัดที่ ๑ การพัฒนาเชื่อมโยงเครือข่ายโครงสร้างพื้นฐาน

ยุทธศาสตร์การพัฒนาของ ทต.คูเมืองที่ ๑ การพัฒนาด้านโครงสร้างพื้นฐาน

๑.๓ แผนงานอุตสาหกรรมและการโยธา : งานบริหารทั่วไปเกี่ยวกับอุตสาหกรรมและการโยธา (แนวทางที่ ๒ พัฒนาด้านสาธารณูปโภค สาธารณูปการ ก่อสร้างปรับปรุงบำรุงรักษา)

ที่	โครงการ	วัตถุประสงค์	เป้าหมาย (ผลผลิตของ โครงการ)	งบประมาณ					ตัวชี้วัด (KPI)	ผลที่คาดว่าจะได้รับ	หน่วยงาน รับผิดชอบหลัก
				๒๕๖๖ (บาท)	๒๕๖๗ (บาท)	๒๕๖๘ (บาท)	๒๕๖๙ (บาท)	๒๕๗๐ (บาท)			
๗	โครงการขุดขยายหนอง สิม(หนองยาง) หมู่๔	ขุดขยายหนอง สิม(หนองยาง) หมู่๔	ขุดขยายหนองสิม (หนองยาง) หมู่๔					๑,๙๐๐,๐๐๐	พื้นที่ขุดไม่น้อย กว่า ๑ ตรม. หรือปริมาตรดิน ขุดไม่น้อยกว่า ๑ลบ.ม.	กักเก็บน้ำไว้ให้ที่ น่องประชาชน ได้ใช้	กองช่าง
๘	โครงการก่อสร้างถนน คสล. พร้อมท่อระบายน้ำ รอบหนองน้ำใน	เพื่อให้ ประชาชนได้ ใช้สัญจรไปมา ได้สะดวก	ถนน คสล. ถนน กว้าง ๖ เมตร				๑,๙๐๐,๐๐๐		ประชาชนร้อยละ ๕๐ ได้รับ ความสะดวกใน การมาใช้ถนน สัญจร	ประชาชนได้ใช้ สัญจรไปมาได้ สะดวก	กองช่าง
๙	โครงการขุดขยายหนอง หนองบ้ำขาดหมู่๗	ขุดขยายหนอง หนองบ้ำขาด หมู่๗	ขุดขยายหนอง หนองบ้ำขาดหมู่๗		๑,๙๐๐,๐๐๐				พื้นที่ขุดไม่น้อย กว่า ๑ ตรม. หรือปริมาตรดิน ขุดไม่น้อยกว่า ๑ ลบ.ม.	กักเก็บน้ำไว้ให้ที่ น่องประชาชน ได้ใช้	กองช่าง



รายละเอียดโครงการพัฒนา

แผนพัฒนาท้องถิ่น (พ.ศ. ๒๕๖๖ – ๒๕๗๐)

สำหรับ โครงการที่เกี่วกับคุณภาพขององค์กรปกครองส่วนท้องถิ่นที่ใช้สำหรับการประสานแผนพัฒนาท้องถิ่น  
เทศบาลตำบลคูเมือง อำเภอเมืองสรวง จังหวัดร้อยเอ็ด

แบบ ผ. ๐๒/๒

ก. ยุทธศาสตร์จังหวัดที่ ๒ เสริมสร้างขีดความสามารถทางการแข่งขันด้านการค้า การลงทุน การบริการและการท่องเที่ยว

ข. ยุทธศาสตร์การพัฒนาของ อปท. ในเขตจังหวัดที่ ๑ การพัฒนาเชื่อมโยงเครือข่ายโครงสร้างพื้นฐาน

ยุทธศาสตร์การพัฒนาของ ทต.คูเมืองที่ ๑ การพัฒนาด้านโครงสร้างพื้นฐาน

๑.๓ แผนงานอุตสาหกรรมและการโยธา : งานบริหารทั่วไปเกี่ยวกับอุตสาหกรรมและการโยธา (แนวทางที่ ๒ พัฒนาด้านสาธารณูปโภค สาธารณูปการ ก่อสร้างปรับปรุงบำรุงรักษา)

ที่	โครงการ	วัตถุประสงค์	เป้าหมาย (ผลผลิตของ โครงการ)	งบประมาณ					ตัวชี้วัด (KPI)	ผลที่คาดว่าจะได้รับ	หน่วยงาน รับผิดชอบหลัก
				๒๕๖๖ (บาท)	๒๕๖๗ (บาท)	๒๕๖๘ (บาท)	๒๕๖๙ (บาท)	๒๕๗๐ (บาท)			
๑๐	โครงการขุดหนองแก้มลิง (หนองแต่้หมู่๗)	ขุดหนองแก้มลิง (หนองแต่้หมู่๗)	ขุดหนองแก้มลิง (หนองแต่้หมู่๗)			๑,๙๐๐,๐๐๐			พื้นที่ขุดไม่น้อยกว่า ๑ ตรม. หรือปริมาตรดินขุดไม่น้อยกว่า ๑ ลบ.ม.	กักเก็บน้ำไว้ให้ที่นึ่งประชาชนได้ใช้	กองช่าง
๑๑	โครงการขุดหนองแคนหมู่๖	ขุดหนองแคนหมู่๖	ขุดหนองแคนหมู่๖				๑,๙๐๐,๐๐๐		พื้นที่ขุดไม่น้อยกว่า ๑ ตรม. หรือปริมาตรดินขุดไม่น้อยกว่า ๑ ลบ.ม.	กักเก็บน้ำไว้ให้ที่นึ่งประชาชนได้ใช้	กองช่าง
๑๒	โครงการก่อสร้างลานออกกำลังกาย หมู่๗	เพื่อให้ประชาชนได้ออกกำลังกาย	ก่อสร้างลานออกกำลังกาย หมู่๗					๑,๙๐๐,๐๐๐	ร้อยละ๕๐ ของประชาชนได้ออกกำลังกาย	ประชาชนได้ออกกำลังกาย	กองช่าง
๑๓	โครงการก่อสร้างลานออกกำลังกายศูนย์ศสมช. หมู่๔	เพื่อให้ประชาชนได้ออกกำลังกาย	ก่อสร้างลานออกกำลังกายศูนย์ศสมช. หมู่๔					๑,๙๐๐,๐๐๐	ร้อยละ๕๐ ของประชาชนได้ออกกำลังกาย	ประชาชนได้ออกกำลังกาย	กองช่าง

รายละเอียดโครงการพัฒนา

แผนพัฒนาท้องถิ่น (พ.ศ. ๒๕๖๖ – ๒๕๗๐)

สำหรับ โครงการที่เกี่วข้องขององค์กรปกครองส่วนท้องถิ่นที่ใช้สำหรับการประสานแผนพัฒนาท้องถิ่น

เทศบาลตำบลคูเมือง อำเภอเมืองสรวง จังหวัดร้อยเอ็ด

แบบ ผ. ๐๒/๒

ก. ยุทธศาสตร์จังหวัดที่ ๒ เสริมสร้างขีดความสามารถทางการแข่งขันด้านการค้า การลงทุน การบริการและการท่องเที่ยว

ข. ยุทธศาสตร์การพัฒนาของ อปท. ในเขตจังหวัดที่ ๑ การพัฒนาเชื่อมโยงเครือข่ายโครงสร้างพื้นฐาน

ยุทธศาสตร์การพัฒนาของ ทต.คูเมืองที่ ๑ การพัฒนาด้านโครงสร้างพื้นฐาน

๑.๓ แผนงานอุตสาหกรรมและการโยธา : งานบริหารทั่วไปเกี่ยวกับอุตสาหกรรมและการโยธา (แนวทางที่ ๒ พัฒนาด้านสาธารณูปโภค สาธารณูปการ ก่อสร้างปรับปรุงบำรุงรักษา)

ที่	โครงการ	วัตถุประสงค์	เป้าหมาย (ผลผลิตของโครงการ)	งบประมาณ					ตัวชี้วัด (KPI)	ผลที่คาดว่าจะได้รับ	หน่วยงาน รับผิดชอบหลัก
				๒๕๖๖ (บาท)	๒๕๖๗ (บาท)	๒๕๖๘ (บาท)	๒๕๖๙ (บาท)	๒๕๗๐ (บาท)			
๑๔	โครงการปรับปรุงผิวจราจร Asphaltic Concrete จากถนนบ้านป่าดวนหมู่ที่ ๘ เชื่อมบ้านศรีคูเมืองหมู่ที่ ๙	เพื่อปรับปรุงผิวจราจร Asphaltic Concrete ถนนบ้านป่าดวนหมู่ที่ ๘ เชื่อมบ้านศรีคูเมืองหมู่ที่ ๙	ถนนกว้าง ๔,๕ เมตร ระยะทางยาว ๑.๘๗๐ กิโลเมตร หนาเฉลี่ย ๐.๐๔ เมตร หรือรวมเนื้อที่ผิวจราจรไม่น้อยกว่า ๘,๖๓๐ ตารางเมตร	๓,๐๐๐,๐๐๐					ประชาชนร้อยละ ๕๐ ได้รับความสะดวกในการมาใช้ถนนสัญจรไปมา	ประชาชนได้ใช้ถนนสัญจรไปมาได้ สะดวก ปลอดภัย	กองช่าง
๑๕	โครงการปรับปรุงผิวจราจร Asphaltic Concrete จากถนนทางหลวง ๒๑๕ เชื่อมบ้านดงเกลือหมู่ที่ ๖,๑๐	เพื่อปรับปรุงผิวจราจร Asphaltic Concrete ถนนทางหลวง ๒๑๕ เชื่อมบ้านดงเกลือหมู่ที่ ๖,๑๐	ถนนกว้าง ๕ เมตร ระยะทางยาว ๑.๘๘๐ กิโลเมตร หนาเฉลี่ย ๐.๐๕ เมตร หรือรวมเนื้อที่ผิวจราจรไม่น้อยกว่า ๙,๔๐๐ ตารางเมตร	๓,๒๐๐,๐๐๐					ประชาชนร้อยละ ๕๐ ได้รับความสะดวกในการใช้ถนนสัญจรไปมา	ประชาชนได้ใช้ถนนสัญจรไปมาได้ สะดวก ปลอดภัย	กองช่าง
๑๖	โครงการก่อสร้างถนน Asphaltic Concrete จากบ้านโนนคูเมืองหมู่ที่ ๓ เชื่อมบ้านหนองบัวเลิง	เพื่อก่อสร้างถนน Asphaltic Concrete จากบ้านโนนคูเมืองหมู่ที่ ๓ เชื่อมบ้านหนองบัวเลิง	ถนนกว้าง ๖ เมตร ระยะทาง ๑,๔๕๐ เมตร หนาเฉลี่ย ๐.๐๔ เมตร หรือรวมเนื้อที่ผิวจราจรไม่น้อยกว่า ๘,๗๐๐ ตารางเมตร	๕,๒๕๐,๐๐๐					ประชาชนร้อยละ ๕๐ ได้รับความสะดวกในการใช้ถนนสัญจรไปมา	ประชาชนได้ใช้ถนนสัญจรไปมาได้ สะดวก ปลอดภัย	กองช่าง

รายละเอียดโครงการพัฒนา

แผนพัฒนาท้องถิ่น (พ.ศ. ๒๕๖๖ – ๒๕๗๐)

สำหรับ โครงการที่เกี่วกับคุณภาพขององค์กรปกครองส่วนท้องถิ่นที่ใช้สำหรับการประสานแผนพัฒนาท้องถิ่น

เทศบาลตำบลคูเมือง อำเภอเมืองสรวง จังหวัดร้อยเอ็ด

แบบ ผ. ๐๒/๒

ก. ยุทธศาสตร์จังหวัดที่ ๒ เสริมสร้างขีดความสามารถทางการแข่งขันด้านการค้า การลงทุน การบริการและการท่องเที่ยว

ข. ยุทธศาสตร์การพัฒนาของ อปท. ในเขตจังหวัดที่ ๑ การพัฒนาเชื่อมโยงเครือข่ายโครงสร้างพื้นฐาน

ยุทธศาสตร์การพัฒนาของ ทต.คูเมืองที่ ๑ การพัฒนาด้านโครงสร้างพื้นฐาน

๑.๓ แผนงานอุตสาหกรรมและการโยธา : งานบริหารทั่วไปเกี่ยวกับอุตสาหกรรมและการโยธา (แนวทางที่ ๒ พัฒนาด้านสาธารณูปโภค สาธารณูปการ ก่อสร้างปรับปรุงบำรุงรักษา)

ที่	โครงการ	วัตถุประสงค์	เป้าหมาย (ผลผลิตของโครงการ)	งบประมาณ					ตัวชี้วัด (KPI)	ผลที่คาดว่าจะได้รับ	หน่วยงาน รับผิดชอบหลัก
				๒๕๖๖ (บาท)	๒๕๖๗ (บาท)	๒๕๖๘ (บาท)	๒๕๖๙ (บาท)	๒๕๗๐ (บาท)			
๑๗	โครงการปรับปรุงผิวจราจร Asphaltic Concrete บ้านดงเกลือหมู่ที่ ๖,๑๐	เพื่อปรับปรุงผิวจราจร Asphaltic Concrete บ้านดงเกลือหมู่ที่ ๖,๑๐	ถนนกว้าง ๔ เมตร ระยะทางยาว ๐.๓๘๐ กิโลเมตร หนาเฉลี่ย ๐.๐๔ เมตร หรือรวมเนื้อที่ผิวจราจรไม่น้อยกว่า ๑,๕๒๐ ตารางเมตร	๕๕๐,๐๐๐					ประชาชนร้อยละ ๕๐ ได้รับความสะดวกในการมาใช้งานสัญจรไปมา	ประชาชนได้ใช้ถนนสัญจรไปมาได้สะดวก ปลอดภัย	กองช่าง
๑๘	โครงการปรับปรุงผิวจราจร Asphaltic Concrete (เสริมผิว) บ้านดงเกลือหมู่ที่ ๖	เพื่อปรับปรุงผิวจราจร Asphaltic Concrete (เสริมผิว) บ้านดงเกลือหมู่ที่ ๖	ถนนกว้าง ๔ เมตร ระยะทางยาว ๐.๔๘๐ กิโลเมตร หนาเฉลี่ย ๐.๐๔ เมตร หรือรวมเนื้อที่ผิวจราจรไม่น้อยกว่า ๑,๙๒๐ ตารางเมตร	๖๙๐,๐๐๐					ประชาชนร้อยละ ๕๐ ได้รับความสะดวกในการใช้ถนนสัญจรไปมา	ประชาชนได้ใช้ถนนสัญจรไปมาได้สะดวก ปลอดภัย	กองช่าง
๑๙	โครงการปรับปรุงผิวจราจร Asphaltic Concrete บ้านดงเกลือหมู่ที่ ๑๐	เพื่อปรับปรุงผิวจราจร Asphaltic Concrete บ้านดงเกลือหมู่ที่ ๑๐	ถนนกว้าง ๔ เมตร ระยะทางยาว ๐.๓๔๕ กิโลเมตร หนาเฉลี่ย ๐.๐๔ เมตร หรือรวมเนื้อที่ผิวจราจรไม่น้อยกว่า ๑,๓๘๐ ตารางเมตร	๕๐๐,๐๐๐					ประชาชนร้อยละ ๕๐ ได้รับความสะดวกในการใช้ถนนสัญจรไปมา	ประชาชนได้ใช้ถนนสัญจรไปมาได้สะดวก ปลอดภัย	กองช่าง

รายละเอียดโครงการพัฒนา

แผนพัฒนาท้องถิ่น (พ.ศ. ๒๕๖๖ – ๒๕๗๐)

สำหรับ โครงการที่เกี่วกันกับขององค์กรปกครองส่วนท้องถิ่นที่ใช้สำหรับการประสานแผนพัฒนาท้องถิ่น  
เทศบาลตำบลคูเมือง อำเภอเมืองสรวง จังหวัดร้อยเอ็ด

แบบ ผ. ๐๒/๒

ก. ยุทธศาสตร์จังหวัดที่ ๒ เสริมสร้างขีดความสามารถทางการแข่งขันด้านการค้า การลงทุน การบริการและการท่องเที่ยว

ข. ยุทธศาสตร์การพัฒนาของ อปท. ในเขตจังหวัดที่ ๑ การพัฒนาเชื่อมโยงเครือข่ายโครงสร้างพื้นฐาน

ยุทธศาสตร์การพัฒนาของ ทต.คูเมืองที่ ๑ การพัฒนาด้านโครงสร้างพื้นฐาน

๑.๓ แผนงานอุตสาหกรรมและการโยธา : งานบริหารทั่วไปเกี่ยวกับอุตสาหกรรมและการโยธา (แนวทางที่ ๒ พัฒนาด้านสาธารณูปโภค สาธารณูปการ ก่อสร้างปรับปรุงบำรุงรักษา)

ที่	โครงการ	วัตถุประสงค์	เป้าหมาย (ผลผลิตของ โครงการ)	งบประมาณ					ตัวชี้วัด (KPI)	ผลที่คาดว่าจะ ได้รับ	หน่วยงาน รับผิดชอบหลัก
				๒๕๖๖ (บาท)	๒๕๖๗ (บาท)	๒๕๖๘ (บาท)	๒๕๖๙ (บาท)	๒๕๗๐ (บาท)			
๒๐	โครงการปรับปรุง ผิวจราจร Asphaltic Concrete บ้านดง เกลือหมู่ที่๖	เพื่อปรับปรุงผิว จราจร Asphaltic Concrete บ้าน ดงเกลือหมู่ที่๖	ถนนกว้าง ๔ เมตร ระยะทางยาว ๐.๓๗๓ กิโลเมตร หนาเฉลี่ย ๐.๐๕ เมตร หรือรวม เนื้อที่ผิวจราจรไม่น้อย กว่า ๑,๔๙๒ ตาราง เมตร	๕๒๐,๐๐๐					ประชาชนร้อย เอ็ด ๕๐ ได้รับ ความสะดวก ในการมาใช้ ถนนสัญจรไป มา	ประชาชนได้ใช้ ถนนสัญจรไป มาได้สะดวก ปลอดภัย	กองช่าง
๒๑	โครงการปรับปรุง ผิวจราจร Asphaltic Concrete บ้านสูง ยางหมู่ที่๗เชื่อมหมู่ ที่๔	เพื่อปรับปรุงผิว จราจร Asphaltic Concrete บ้าน สูงยางหมู่ที่๗ เชื่อมหมู่ที่๔	ถนนกว้าง ๔ เมตร ระยะทางยาว ๐.๘๘๕ กิโลเมตร หนาเฉลี่ย ๐.๐๕ เมตร หรือรวม เนื้อที่ผิวจราจรไม่น้อย กว่า ๓,๕๔๐ ตาราง เมตร		๑,๕๕๐,๐๐๐				ประชาชนร้อย เอ็ด ๕๐ ได้รับ ความสะดวก ในการมาใช้ ถนนสัญจรไป มา	ประชาชนได้ใช้ ถนนสัญจรไป มาได้สะดวก ปลอดภัย	กองช่าง
รวม ๒๑ โครงการ				๒๔,๑๑๐,๐๐๐	๖,๔๕๐,๐๐๐	๑,๙๐๐,๐๐๐	๗,๖๐๐,๐๐๐	๘,๕๐๐,๐๐๐			